PRECIO EN TODO EL PAIS
30 centavos

LA NACION

Edición en 3 secciones

AÑO IX.
AGUSTINAS 1259 - 1269
TELEFONO INGLES 8113 - 8114

SANTIAGO DE CHILE, DOMINGO 11 DE FEBRERO DE 1926

SUSCRICION: Por un año $ 90.— Por 6 meses, $ 48
Por 6 meses, $ 26.— Por un año, extranjero, $ 150

3,311

GRANDES ALMACENES
— DE LA —
FABRICA DE CATRES
ALAMEDA ESQ. AV. ESPAÑA

MAÑANA LUNES

Liquidamos

UN
SALDO
DE
COLCHAS,
SABANAS,
TOALLAS
- Y -

20.000 RETAZOS

EN

BLANCO Y TAPICERIA

DAMASCOS Y GRANITE PARA MANTELES
FELPUDO PARA SABANAS DE BAÑO
MOLETON EN COLORES SURTIDOS
VICHIES PARA DELANTALES
FELPUDO PARA TOALLAS
PERCALAS ESTAMPADAS
OXFORD DE UN COLOR
CREAS PARA SABANAS
FRANELAS CRUDAS
BRINES BLANCOS
BRINES CRUDOS
PIQUE BORLON
PIEL BLANCA
CREA CRUDA
LIENZOS

GASAS
LAMPAS
FELPAS
BROCATOS
YUTOS PARA MUEBLES
SATINES DE UN COLOR
BRINES PARA CORTINAS
COTIS PARA COLCHONES
CRETONAS EN VARIOS ANCHOS

A menos de la mitad del Costo

GUIA PROFESIONAL

ABOGADOS

ROBERTO CRUZ
Causas criminales. Catedral 1275.

LUIS ALBERTO CASTRO
Morandé 291. Oficina 54.

FEDERICO DUNCKER BIGGS
Huérfanos 838. Altos Banco Germánico. Cas. 219. Teléf. 295.

FERNANDO GUZMAN VERGARA
Agustinas 1148. Of. 27. Teléfono 8587.

OSVALDO HEVIA
Morandé N.o 244. Casilla 1521.

BERNARDINO LEIVA
OTTMAR STEGMAIER
Bandera N.o 587. Casilla 2068.

MANUEL MERINO M.
Bandera 166. Teléfono 2077. Casilla 2407. De 10 a 12.30 A. M. y 3.30 a 6.

NICOLAS MARAMBIO MONTT
San Antonio 576. Cas. 2699. Asuntos civiles, especialmente mineros.

VICENTE MOLINOS GAETE
Agustinas 1148. Teléfono 2110. De 11-12, 2-6.

Héctor Arnaldo Guerra
Nulidades matrimonio. Divorcios. Juicios criminales. Galería Alessandri 24, Teléfono 4352.

BERNARDO MUÑOZ LATORRE
Causas civiles y criminales. Huérfanos 761.

ROBERTO DE PETRIS
Galería Alessandri 20-A. Teléfono 186. Casilla 4944.

ANTONIO PLANE C.
Especialmente cuestiones comerciales. Estudio, Estado 91. Casilla 2696. Teléfono 1187.

LUIS MANUEL RODRIGUES
Abogado Amunátegui 225.

SALAS ROMO HNOS.
LUIS Y VICTOR A. SALAS ROMO
Compañía 1226. Teléfono 1627. Casilla 2381.

ANIBAL ROGEL ARRINAGA
LUIS MORALES SUAZNABAR
RENE BASCUÑAN STONNER
Abogados. Bandera 562. Casilla 3396. Teléfono 2177.

HUMBERTO SALGADO
Criminalista, causas civiles, nulidad matrimonio. Anticipa fondos. San Pablo 1417.

LISANDRO SANTELICES
Abogado. Catedral 1424. Teléfono [illegible].

HUMBERTO YAÑEZ VELASCO
Morandé 323. Teléfono 1614.

MEDICOS

Dr. ALCAINO
Regresó Europa. Oídos, nariz, garganta, vías lacrimales. Especialista Hosp. Salvador y Niños. 3 a 6 Dieciocho 214. Teléfono 287.

Dr. ARTURO ALBERTZ
Enfermedades de señoras. San Antonio 275. Consultas 3—4.

Dr. CARLOS D. AGUIRRE
Especialmente vías urinarias. Venéreas, sífilis. Carmen 191. Consultas 2 a 5.

DR. AMENABAR OSSA
Oculista 11 años Europa, 2 años médico director Hospital Ojos Condado Stanford (Inglaterra). 21 de Mayo 772. De 2-4. Teléfono 602.

INSTITUTO DE SALUD
Cisterna (Población Nueva España) Destinado al diagnóstico y tratamiento de las enfermedades nerviosas y mentales, dirigido por el doctor Fontecilla, Santiago. Delicias N.o 1626. Electricidad médica, baños, etc.

Dr. ARNELLO
Cirugía, anestesia general venéreas García Reyes 17. De 11, 12-3. Hospital San Vicente 4-6.

Dr. LEONCIO ANDRADE
Medicina general. San Diego N.o 81. De 2 a 5. Teléfono 4538.

Dr. ITALO ALESSANDRINI
Merced 322. Teléfono 2355. Ausente hasta el 1.o Marzo.

Dr. BUNSTER
Ayudante clínica ginecológica. Cirugía, enfermedades señoras. 2 a 3.30. Santa Rosa 86. Teléfono 8476.

Dr. BORQUEZ SILVA
Estudios Europa. Pulmón, corazón, estómago, intestinos. Rayos X, 3 a 6. Arturo Prat 80. Teléfono 19, Madero.

Dr. RIFFO BUSTOS
Estudios Europa. Medicina interna. Preferentemente corazón y estómago. De 2 a 5. Cochrane 182.

Dr. BISQUERT
Vías Urinarias, sífilis. Moneda 869, 3 a 6. Casilla 958.

Dr. BRONFMAN
Estudios Europa. Ayudante clínica quirúrgica Hospital San Vicente. Cirugía. Enfermedades señoras. Venéreas, 4-6. Cienfuegos 63. Teléfono 3457.

Dr. RAMON BRIONES O.
Cirugía. Catedral 1166, 5.o piso. De 5-6. Residente Hospital San Vicente. De 2-4.

Dr. ROBERTO BALTRA C.
Medicina General. Vías urinarias. 1.30 a 6. Ahumada 11. Teléfono 176. Parque.

Dr. BEAUMONT
Ayudante servicio ginecología Hospital Salvador. Santo Domingo 1244. De 3—5.

Dr. BULNES
Medicina interna, especialmente pulmón. Rayos X. De 2-4. Compañía 1378. Teléfono 98. Palma.

Dr. BRAGA CASTILLO
Regresó Europa. Rayos X. Medicina general niños; 9 a 10 y de 1.30 a 4.30. Merced 136. Teléfono 1323.

Dr. BARRENECHEA
Oculista especialista oídos, nariz garganta. Huérfanos 801. Regresó.

Dr. MARIANO BAHAMONDE RUIZ
Cirugía, ginecología, 1-3. Cochrane 66. Domicilio: Delicias 1230.

Dr. F. CASTAÑEDA IGLESIAS
Ex-médico residente Hospital Niños. Compañía 1389. Teléfono 354. De .30 a 3.30.

Dr. HECTOR CORONA T.
Bronquis y pulmón. Asma. 4 a 6. Delicias 868. Teléfono 2482.

Dr. ALDO CONTRUCCI
Estudios Europa. Medicina interna. Sífilis. Nataniel 142. 3.30 a 4.30. Jefe clínica prof. Brockmann. Teléfono 2340.

Dr. LEONIDAS CORONA T.
REGRESO DE EUROPA
Laboratorio clínico
Delicias 869 — Teléfono 2488
REACCION DE WASSERMAN
Químico Bacteriología
AUTO-VACUNA

Dr. EDUARDO CRUZ COKE L.
Medicina interna. Merced 305. De 4.30 a 6.30. Teléfono 4205.

Dr. LEON CHONCHOL
Medicina general. Rayos X. Sífilis piel, venéreas. Gálvez 61. Consultas de 2 a 5. Regresó.

Dr. CROIZET
Londres 25, entre Serrano y San Francisco. Teléfono 637. Consultas 1-3.

Dr. EDUARDO DE RAMON
Profesor extraordinario ginecología. Estudios Europa. Cirugía, señoras, partos, 2 a 4. Agustinas 1606. Teléfono 3623.

Dra. JUANA DIAZ MUÑOZ
especialista enfermedades señoras y niños; 2 a 4. Claras 346. Teléfono 4903.

Dr. RODRIGO DONOSO GAETE
Médico Hospital Salvador. Medicina interna. 1.30 a 3, menos Sábados. Amunátegui 32. Domicilio Ejército 134. Teléfono 2306.

Dr. IGNACIO DIAZ MUÑOZ
3 a 6. Bandera 574. Teléfono 3424. Medicina general. Vías urinarias.

Dr. CARLOS DOREN
Enfermedades señora. Cirugía, 1 a 4. Monjitas 536. Teléfono 2571.

Dr. JOSE DONOSO
Médico del Hospital del Salvador. Santo Domingo 739, de 3 a 5. Teléfono. Los Leones 109.

Dr. DRECKMANN WEST
Medicina general. Sífilis. Consultas Catedral 1165, 3 a 5. Teléfono 1448.

Dr. RICARDO DONOSO
Corazón, pulmón. Regresó Europa. 2.30 a 4.30. Agustinas 619.

Dr. DIMITSTEIN
Agustinas 1303, esquina Teatinos. Rayos X. Medicina general. Corazón, pulmón, estómago e hígado. 1 a 4. Teléfono 3343.

Dr. ESPINA
Rayos X. Medicina interna. Estudios Europa. Catedral 1425. Teléfono 3102. De 1.30 a 4.

Dr. ESPILDORA LUQUE
Oculista. Estudios Europa. De 3 a 6. Delicias 416.

Dr. FUENZALIDA BRAVO
Niños. Merced 560. Tel. 1721. 2 a 6.

Dr. FONTECILLA
Delicias 1626. Durante su permanencia en Europa, atiende su clientela el Dr. Rojas Carvajal.

Dr. FUENZALIDA CORREA
Cirugía señoras. Partos. 2 a 4. Huérfanos 215. Teléfono 466.

Dr. CARLOS GARCES B.
Delicias 1276. Teléfono 3747. Exámenes químicos bacteriológicos. Reacción Wassermann. Medicina interna. 3.30 a 5.30.

Dr. GLEISNER
Medicina interna de 2 a 6. Castro 26. Casilla 2464.

Dr. RICARDO GUNTHER
Ayudante clínica ginecológica. Partos, enfermedades señoras. Av. España 696. De 3—4. Tel. 253. Parque.

DOCTOR GIANELLI
ESTUDIOS EUROPA
SIFILIS PIEL VIAS URINARIAS
21 de MAYO 562
CONSULTA de 2 a 6

ENFERMEDADES DE LA PIEL
SIFILIS Y VENEREAS
Luz ultra-violeta. Radioterapia.
Dr. FELIX GROHNERT B.
Ejército 291. De 2 a 6.

Dr. VICTOR M. CASITUA
Partos, enfermedades de señoras. Trasladóse Agustinas 526. De 2 a 4. Teléfono 976.

DOCTOR GREENE
Estudios Europa. Cirugía y Ginecología. Calle París 609 (manzana residencial. San Francisco), 3 a 4. Teléfono 2830.

Dr. A. GORGEWSKY S.
Médico jefe Policlínico, medicina interna Hospital San Juan de Dios. Pulmón, estómago, hígado, intestinos. Avenida Brasil 58. De 2 a 5. Regresó.

Dr. ANIBAL GREZ
Oídos, nariz, garganta. De 1.30 a [illegible] ausente hasta el 15 de Febrero.

Dr. AGUSTIN INOSTROZA
Cirugía general, especialmente niños. Catedral 2351. De 3—4. Teléfono 446 Estación.

Dr. GUSTAVO GIRON L.
Cirugía y ginecología, Brasil 52. Teléfono 3126. De 1 a 3.

Dr. ROBERTO JARAMILLO
Ejército 707. Teléfono 143. Parque.

DR. ARNULFO JOHOW
Estudios Europa. Cirugía y ortopedia. Adultos, niños. 3-4. Santo Domingo 1528. Teléfono 1083.

INSTITUTO RADIOLOGICO
Dr. Adolfo Kaplan
Radioscopía, radiografía, radioterapia, aplicaciones radium. Estudios Europa y en EE. UU. Huérfanos 1468.

Dr. A. KORNER ANDWANTER
Estudios Estados Unidos. Cirugía, ortopedia, 10-12 A. M. Santo Domingo 614.

Dr. KRUMBACH
Titulado Chile, Alemania. Enfermedades señoras, partos, sífilis, 3-5. — Huérfanos 1353. Teléfono 44. Los Leones.

Dr. TEODORO LEIBLE
Enfermedades nerviosas. Medicina interna. Electricidad médica. De 3 a 6. Olivos 749.

Dr. H. LEA-PLAZA
Estudios Europa. Compañía N.o 2115. De 3 a 6. Teléfono N.o 3880.

Dr. LABRA LETELIER
Nariz, garganta, oídos. Consultas de 3-5. Compañía 1361.

Dr. ARMANDO LEON Z.
Cirugía. Compañía 1909. Martes, Jueves, Sábado 2 a 5. Teléfono 2846.

Dr. LOIS
San Pablo 1236. Medicina general. Vías urinarias. Sífilis. De 2 a 5.

Dr. LAVAL
Medicina interna. Lord Cochrane 340. De 1 1/2 a 3 1/2.

Dr. GMO. MORALES BELTRAMI
Enfermedades niños. Trasladóse Catedral 2850. De 4 a 6, menos Martes. Teléf. 452. Estación.

Dr. OSCAR MELENDEZ
Medicina interna. Sífilis. Santo Domingo 1036, de 2 a 4; y 21 de Mayo 578. De 4 a 6. Teléfono 3331.

Dr. O. MORAGA FUENZALIDA
Regresó Europa. Niños, luz ultravioleta 2.30-A. Cochrane 118. Teléfono 2304.

ENFERMEDAD DEL CORAZON
Doctor Mahótiere
Estudios en Europa. Compañía 1973. Consultas de 2 a 4. Rayos X, y Laboratorio.

Dr. JUAN MARIN
Cirugía, enfermedades venéreas. Teléfono 4051. Catedral 1165. De 3-5.

Prof. Dr. R. MUÑOZ PAZ
Cirugía general. Santo Domingo 1418. Consultas de 2-4 P. M.

Dr. MUÑOZ VALENZUELA
Residente Hospital Niños. Tuberculosis infantil. Matucana 303. 3 a 4. Teléfono 442. Estación.

Dr. MALBRAN
Enfermedades mentales y nerviosas. De 2 a 4. Se trasladó a Huérfanos 1880.

Dr. MORALES VILLABLANCA
Piel, sífilis, venéreas. Medicina general. Exámenes sangre. 4-6. Merced 76.

Dr. MANUEL MORENO
Medicina general. Pulmón. Estómago. Neumotorax artificial. San Francisco 155. 2 1/2 a 4 1/2.

Dr. JUAN MONTENEGRO M.
Enfermedades niños. Luz ultra-violeta. Compañía 1174. Teléfono 3120.

Dr. R. NUÑEZ ZAMORA
Señoras. Partos. 2-4. Matucana 239. Teléfono 291. Estación.

Dr. OBREGO PUELMA
Médico Hospital San Juan de Dios. De 3.30 a 5 1/2. Agustinas 1314. Teléfono 1317.

Dr. LUIS OPAZO F.
Jefe Policlínico Niños. Compañía 3007. Teléfono 48. Estación.

Dr. MARCIAL PARADA
Oídos, nariz, garganta. De 3.30 a 6. Santo Domingo 831. Teléfono 126. Ñuñoa.

Dr. JULIO A. PAREDES F.
Especialmente enfermedades señoras. Medicina cirugía. Brasil 47. De 2 a 4.

Dr. PANTOJA
Medicina interna. Corazón. Pulmón. Estómago. Sífilis. Delicias 1276. De 2 a 4. Teléfono 3747.

Dr. DAVID PULIDO
Enfermedades niños. Santo Domingo N.o 1790. Teléfono 2153. De 1 a 3.

PENSIONADO
"JESUS DE PRAGA"
Avenida Manuel Montt 1549. Teléfono 93, Santa Elena. Fundado 1916. Para tratamiento diagnóstico, enfermedades mentales, intoxicaciones. Edificio ad-hoc. Todas comodidades. Gran Parque. Personal especializado.

Dr. DANIEL PRIETO
Oculista
Estudios en Europa. Compañía 1381. Consultas: de 3 a 6. Teléfono 4850.

Dr. PRUNES
Estudios Europa, jefe clínica piel. sífilis, venéreas. Merced 490. Casilla 2324.

Dr. ALBERTO PINATT
Pulmón, corazón, estómago, hígado. Rayos X. Teléfono 1211. Delicias 1416. De 2 a 4.

Dr. LUIS QUIROGA
Medicina general. Consultas: 4 a 6.30. Catedral 1458. Teléfono 3700.

ALBERTO RAHAUSEN
Cirugía general. Compañía 2938. Teléfono 192. Estación. De 2 a 4.

Dra. FLESIA RO[illegible]S DE BEHM
Señoras y niños. Ahumada 47, de 2 a 5.

SANATORIO
Clínica particular, doctor Riveros. Medicina. Operaciones, partos. Matta 586.

Dr. ALBERTO SANTANDER
Estudios Europa. Medicina interna, estómago, intestinos. Rayos X. Bandera 754, 3 a 5.

Dr. CESAR RODRIGUEZ LEON
Medicina interna. Enfermedades de niños. Catedral 2607. 1 a 2, y Bascuñán Guerrero 1013, 4 a 5.

Instituto M. T. SANITAS
AGUSTINAS 1955
RADIO-TERAPIA RAYOS X—
LUZ ULTRA VIOLETA, APLICACIONES ELECTRICAS
AUTO-VACUNAS

Dr. SCROGGIE
Especialidad enfermedades de niños. Jefe de la Clínica de Niños. Universidad de Chile. Consultas de 2 a 4 de la tarde. Rosas 1157. Teléfono 4533.

Dr. KELLMUTH SIVEERS W.
Médico cirujano. Domicilio. Molina 628. Morandé 743. De 2 a 3.30.

Dr. CARLOS SEAMAN
Médico cirujano. Consultas 1.30 a 4. Trasladóse. Delicias 225.

WALDEMAR SOMMER F.
Vías urinarias, sífilis. Consultas: 4 a 6. Teléfono Inglés 4774. Santo Domingo 758.

Dr. OTTO SCHWARZENBERG
Enfermedades niños 2 a 3. Santo Domingo 1523. Teléfono 1033.

DOCTOR SANHUEZA
Enfermedades de niños. Castro 88. Teléfono 2543.

Dr. STOLTING
Oculista. Médico recibido Alemania-Chile Moneda 627 De 3 a 6.

Dr. S. TANNENBAUM
Medicina interna y niños Consultas 1-2. Compañía 1509. Teléfono 1414.

Dr. TORRES TORRES
Jefe clínica prof. Korner, señoras y cirugía. 2 a 6. Delicias 261.

Dr. SAUL VENTURA JUNCA
Residente Hospital Salvador Medicina interna. Rayos X. 4.30 a 6. Riquelme 140. Teléfono 3828 y 295.

Dr. VILLAGRA
Estudios en Europa. Únicamente pulmón. Rayos X. Pneumotorax. Helioterapia. Dieciocho 437 A. De 2 a 5.

Dr. J. M. VERGARA KELLER
Partos, ginecología. Estudios especiales. Europa. Agustinas 828. De 2-4. Teléfono 2855.

Dr. G. E. VIDAL S.
Delicias 2552. Teléfono 245. Estación de 2-4.

DR. VEGA MACHER
Exclusividad pulmón. Lunes y Miércoles. De 2 a 3 1/2. Nataniel 109.

Dr. JAIME VIDAL OLTRA
Pulmón, corazón, estómago. Laboratorio; 2-4. Miraflores 590, esquina Santo Domingo. Teléfono 2006.

Pro. Dr. VARGAS SALCEDO
Regresó Europa. Cirugía. Compañía 2499. Teléfono 1060.

Dr. VICUÑA HERBOSO
Ayudante Clínica Prof. Prado Tagle. Hospital San Vicente. Medicina interna, enfermedades corazón. Martes, Jueves, Sábado. 3.30 a 4.30 Almirante Barroso 270. Tel. 1058.

Dr. YAÑEZ G.
Estudios Europa. Piel, sífilis, venéreas. Trasladóse Merced 552. De 3 a 5. Casilla 618.

Dr. WAUGH
914 Estudios Europa. Internas. — 606 Venéreas. Sífilis. Wasserman.— Compañía 1858. 2 a 4.30. Permanecerá en Santiago durante vacaciones.

Dr. WIREN
Oídos, nariz, garganta. Compañía N.o 1606.). De 2 a 5.

Dr. WEINSTEIN
Estudios Europa. Enfermedades de la piel, sífilis y venéreas. Radioterapia y luz ultra-violeta.— Agustinas 1357. De 2 a 5.

DENTISTAS

EDISON ROSSEL
Cirujano-Dentista. Monjitas 723.

GUILLERMO AHUMADA
Dentista
Claras 380. Plazuela de la Merced. Teléfono 4318. Casilla 3206.

Dr. CERDA LOPEZ
Ahumada 11. Teléf. 4221. Especialmente puentes, coronas. Extracciones Somnoformo.

Dr. ADOLFO CHECHILNITZKY
Cirugía. Extracciones. Pyorrea.— Echaurren 87.

Dr. CLODOMIRO CONTRERAS
San Antonio 451. Teléfono 3692. Horas de consultas: 10 a 11 y de 3 a 6.

Dr. GALLARDO GONZALEZ
Estudio en Filadelfia. Consultas diurnas y nocturnas. Echaurren 26. No saldrá a vacaciones.

ALBERTO GONZALEZ
Estudios Filadelfia. Extracciones difíciles indoloras. 9-11 1/2 y 3-7. Moneda 1061.

BENJAMIN JODOROWSKY
Santo Domingo 849.

OSCAR KLENNER DECHER
Dentista ayudante de la Clínica Quirúrgica de la Escuela Dental San Martín 456.

WENCESLAO MUÑOZ L.
Dentista. Tratamiento rápido. Extracciones sin dolor. San Diego 448.

ALFREDO MUÑOZ LOBOS
Extracciones sin dolor. Somnoformo. Puentes, placas, tratamientos rápidos. Compañía 1852.

Dr. DANIEL SIGNORELLI
Cirujano dentista. Independencia 510.

Dr. C. VALENCIA COURBIS
Operaciones indoloras. Coronas, puentes y dentaduras. Teatinos 61.

Dr. ENRIQUE SANHOT
Ahumada 11. Teléfono 4221. Horas 9 a 12 y 3 a 7.

ARQUITECTOS

EDUARDO TASSO
Construcciones, transformaciones, reparaciones. Huérfanos 1258.

OFICINAS DE CONSTRUCCIONES
Dirección o contrato
LEOPOLDO NAVARRETE CR.
Morandé 67. Teléfono 3189. Casilla 380.

MATRONAS

PASCUALA RIQUELME DE G.
Pensionistas. Inyecciones, curaciones. Avenida Matta 25.

MATRONA ERAZO
Únicamente atiendo domicilio, inyecciones. Mujica 20, casi esquina Vicuña Mackenna.

Dra. MERCEDES DARRIGRANDI
Regresó extranjero trayendo últimos adelantos, partos, curaciones. Atenderá distinguida clientela en pensionado particular. Trasladóse Huérfanos 2744.

E. IZQUIERDO DE GARRIDO
García Reyes 869. Pensionistas, partos. Ginecología. 8—10 y 1—5.

MATERNIDAD PARTICULAR
Blanca Pineda recibe pensionistas de provincias, meses, días. Partos. Curaciones. San Diego 267.

AMELIA MATUS
Consultas gratis, partos desde $ [illegible] Pensionistas Maule 1052.

MATERNIDAD PARTICULAR
Partos, curaciones. Pensionistas provincias. San Diego 956.

MATERNIDAD PARTICULAR
Flor Villaseca recibe pensionistas de provincias, meses, días. Partos. Curaciones. San Diego 267.

MATRONA CLINICA PRIVADA
Consultas gratuitas. Catedral 1871.

SARA OSORIO DE GONZALEZ
Matrona. Partos y curaciones. Rosas 2254.

Mme. S. PRAGNAUD
Matrona francesa. San Francisco 364.

MATRONA
Recíbense pensionistas. Partos desde $ 40. Castro 610.

CLINICA PRIVADA DE OBSTETRICIA
eñora Reyes, matrona ginecóloga. Establecimiento moderno, atendido por cirujanos especialistas. Enfermas todas partes del país. Pr- os precios módicos. Esmeralda 9[illegible]

PENSIONADO PARTICULAR
Mercedes Rojas, San Diego 930. Recibe enfermas. Curaciones. Consultas toda hora.

ANA G. VARGAS BARRERA
Partos. Recibo pensionistas. Unión Americana 627. Teléfono 335. Estación.

CARMELA ROMAN
Atiende llamados de provincias. Maestranza 433.

CARMELA TORO G.
Partos. Asistencia toda hora. Recibe enfermas. Matucana 646.

A. GEISSE, Matrona
Puericulturista regresó Europa, trayendo últimos adelantos partos, curaciones, inyecciones. Posee alemán, inglés, castellano. Lira 34 A.

PENSIONADO VICENTINI
Establecimiento para la atención enfermas de parto. Consulta gratis. Higiene, comodidad. San Diego [illegible]

M. URIBE
Partos. Asistencia toda hora. Recibe enfermas. Carmen 193. Teléfono 8929.

VARIOS

CLINICA ALAMEDA 23[illegible]
Tratamiento sífilis, gonorreas en sus complicaciones, ambos sexos, curaciones rápidas, métodos modernos 10-12 y 2-7; noche, 9-10. Hospitalización. enfermos. $ 10 y [illegible]

LA TORRERIA "EL CONDOR"
Cóndor 1380.—Tel. 270 Parque
TIENE EL AGRADO DE OFRECER A USTED SU INTERESANTE STOCK DE
MUEBLES COLONIALES
Y LAMPARAS DE MADERA

PANADERIA
De ocasión se vende una panadería en Valparaíso-Almendral, con instalación completa y moderna y todos los requisitos exigidos por la autoridad sanitaria, dos hornos, dos camiones, carretones y caballos y sucursal en Viña. Capacidad para elaborar hasta 120 quintales.
Para verla y pormenores, dirigirse al
REINHARD SCHMIDT
PRAT 56 — CASILLA 1556 — VALPARAISO

OBESIDAD
Enflaquecer
es un placer con las
Píldoras Galton
Tienen al alcance un enflaquecedor perfecto. Actúa mejorando la digestión y sin perjudicar a la salud.
Llámase: Píldoras Galton.
Doble papada, carrilladas, caderas, vientre quedan pronto reducidos y el organismo se rejuvenece.
La Srita C., de Perpiñán, escribe:
« Un solo frasco de **Píldoras Galton** *me ha hecho perder nueve centímetros de cintura, además tenía mu[illegible] vientre y se ha re[illegible]cido como por encanto.»*
Don E. B., de Montbard:
«Las **Píldoras Galton** *en 17 días me han hecho perder tres kilos. Después he continuado con muy notables resultados sin necesidad de cesar el trabajo y sin sufrir molestia alguna.»*
Por lo tanto, si desean enflaquecer, no pongan reparo en tomar **Píldoras Galton**
Probando un frasco se convencerán.
(Composición exclusivamente vegetal.)
J. RATIÉ, farm., 45, r. de l'Echiquier, Paris-Γ
En Santiago: DROGUERIA FRANCESA, Delicias 757. *y todas farmacias.*
A base de Rhei Fuci, Vesic, Pulv. Fuci.

OBLEAS LACTANTES
"MARFAN"
El específico que ha dado mejores resultados para aumentar la secreción láctea,
Ventas por mayor:
DAUBE Y CIA.
DROGUERIA FRANCESA
TORRES Y MOYA LTDA.
A base de Extracto placentario, Extracto mamario, galega, hipofosfito de cal, glicerofosfato de cal y protox de hierro.

LA MUTUAL de la ARMADA y EJERCITO
CORPORACION DE PROTECCION MUTUA BAJO EL PATROCINIO DEL ESTADO

Lautaro, 1.o de Febrero de 1926.

Señor Gerente de
"LA MUTUAL DE LA ARMADA Y EJERCITO"
VALPARAISO.

Distinguido señor:

Tengo el agrado de acusar recibo de su atenta del 29 del mes próximo pasado.

Me hago un deber en dar a usted en su carácter indicado, mis más profundos agradecimientos por la oportuna y rápida cancelación de los veinte mil pesos ($ 20,000), valor del seguro de vida, que mi finado esposo, don Ramón Staforelli Baló, tenía contratado con dicha corporación.

Es digna de elogios la actitud de esa importante institución, denominada: "LA MUTUAL DE LA ARMADA Y EJERCITO", por la corrección y seriedad con que obra.

Con mi más distinguida consideración y respeto, se suscribe de usted su Aftma. y S. S.

(Fda.): ALINA B. vda. DE STAFORELLI.

OFICINA PRINCIPAL
VALPARAISO
CASILLA 31-V
CONDELL 345—TELEFONO 3638

OFICINA EN SANTIAGO
Rascacielo de "LA MUTUAL DE LA ARMADA", 5.o piso
CASILLA 471.—TELEFONO 3378

FOLLETIN (19)

LAS TENEBROSAS

Novela de ambiente ruso

por GASTON LEROUX

interrumpido y se habría arrojado en medio de los asesinos, que, en su abominable delirio, no le habrían dado cuartel.

El cadáver de Sergio no era visible todavía. Quedaba en medio de cojines y almohadones, bajo los cuáles había sido ahogado el infeliz, a quien habían encontrado en aquella alcoba que debía ser su tumba.

Si las Tenebrosas hubieran vuelto por el salón de Lyón, habrían encontrado allí a Iván en su inmovilidad de horror.

Aquellos departamentos íntimos, aquella cámara, habían conocido indudablemente otros dramas. Seguramente había habido entre aquellas paredes amor y muerte, pero era necesario bajar hasta los calabozos de la fortaleza de Pedro y Pablo, donde Pedro el Grande había hecho asfixiar a su hijo, el heredero del trono, igualmente entre almohadones para encontrar algo que pudiera compararse con esta monstruosa tragedia.

Los dos gigantes estaban sentados sobre los almohadones. Se levantaron y los [illegible]aron, y entonces apareció [illegible]erpo.

Las Tenebrosas habían retrocedido instintivamente, pero Nadiijda Mikhaelovna, que en cambio se había acercado y que se había inclinado sobre el cadáver, se enderezó con un nuevo grito de rabia.

—¡No es él!

Y entonces todas quisieron ver, y todas dijeron:

—¡No, no; no es él!

Una dijo:

—¡Es Sergio Ivanovich! ¡Es Sergio Ivanovich!

—Pero, entonces, ¿dónde está Iván?, exclamó la gran duquesa. ¿Se ha escapado?

Y abandonando aquel cadáver, que ya no le interesaba, salió, seguida por todas las demás mujeres, pasó por el pabellón Azul y se la oyó alejarse con su tropilla, de las cámaras pompeyanas, injuriando a sus compañeras y rechazando a la jauría, sin poder admitir que su hijo hubiera podido escaparse...

Los dos gigantes habían quedado junto al cadáver.

Uno de ellos se había quitado el cinturón y atado con él los pies a Sergio. El cuerpo rodó sobre el piso.

Iván hizo un movimiento para lanzarse sobre aquellos brutos, y como hizo algún ruido, ambos se volvieron, escudriñando las tinieblas.

Iván vió ante sí dos bestias dispuestas a lanzarse sobre una nueva presa...

Permaneció en la sombra, pues quería vivir: vivir para vengar al que había sido su fiel amigo, su verdadero hermano; al alma noble...

Iván lo juraba con todas las fuerzas de su corazón torturado.

Y se volvió para no traicionarse, cuando el cuerpo arrastrado por el hombre pasó no lejos de él. Detrás seguía el otro gigante. Se llevaron su víctima, e Iván se arrastró hasta una ventana del palacio, desde donde pudo asistir, de lejos al fin de la tragedia.

El cuerpo de Sergio fué llevado hasta el lago. Allí lo ataron a una piedra y lo arrojaron al agua.

Y luego, las orillas quedaron desiertas.

Iván cayó de rodillas y rogó por su amigo. Su cuerpo era sacudido por los sollozos, y se sentía tan débil que se dejó deslizar sobre el piso, y casi perdió el conocimiento.

Fué despertado por una mano que le levantaba suavemente la cabeza...

A la escasa luz del amanecer reconoció a Zakhar, que estaba inclinado sobre él.

Hizo primero un movimiento defensivo e intentó levantarse de golpe; pero sus piernas le negaron su apoyo sólido, y vaciló.

Estaba a merced de aquel hombre a quien sabía vendido a sus enemigos, y devoto de Rasputin, el cual lo había hecho en la alta servidumbre del palacio Alejandra. Pero Iván recordó al mismo tiempo que aquel hombre podía ser comprado, puesto que se había vendido.

Buscó con mano temblorosa y febril su cartera, preguntándose si no habría sido robado ya.

Pero la encontró, y sacó de ella tres billetes de mil rublos: toda su fortuna.

—Para tí— dijo— si puedes hacerme salir de aquí sin que nadie me vea.

Zakhar guardó fríamente los billetes en el bolsillo, diciendo:

No es demasiado, monseñor, pues me será muy difícil.

Y le señaló ciertas sombras que corrían de uno a otro lado del parque.

—Lo buscan, monseñor... y a mí vinieron a llamarme para que lo buscase.

Iván le prometió que si lo sacaba de allí haría, seguramente, un día no lejano, su fortuna.

Zakhar pareció aceptar el augurio y prometió salvar a "Monseñor".

Tan fría vanidad no asombró a Iván, que, tiritando de fiebre, volvió a tener confianza.

¡Acaso no sabía que todo se daba al mejor postor, en aquella hora, en su desdichado país!

VIII

"NO SER"

El asunto no pasó sin alguna dificultad. Iván pudo darse cuenta de que lo buscaban con encarnizamiento.

Tenían el deseo evidente de encontrarlo antes de que fuera de día y con un objeto respecto del cual no le cabía duda; como no dudaba tampoco que si no desaparecía ese día, "ellas" sabrían arreglarse de modo de que no molestase más en el mundo.

De modo que, cuando por los cuidados inteligentes de Zakhar, se vió fuera de un peligro inmediato, estimó que el aire de Tsarkoie-Selo no era ya saludable para él.

Gracias a la complicidad de "schwitzar", el portero, que, según parece, era gran amigo de Zakhar y con el cual se podía contar mediante la promesa de una fabulosa propina, Iván fué provisto de un grueso capote de civil, una gorra que le entraba hasta las orejas, y una bufanda que disimulaba perfectamente su hermoso perfil. Lo hicieron pasar por una puertecita del parque que no conocía y donde lo esperaba un vulgar isvó, pero aquél isvó era tirado por un magnífico trotador, indudablemente de gran precio.

Iván no perdió su tiempo en preguntar de dónde podía obtener Zakhar caballos semejantes, ni donde había ido a buscar el miserable traje de "isvóchick" con que se había disfrazado.

El vehículo partió como el viento.

Se había convenido que irían a Petrogrado. Allí, en la gran ciudad, era donde el gran duque encontraría más fácil escondite.

Por orden suya, Zakhar lo condujo sin inconvenientes hasta el puente Petrowsky, del lado de las islas.

Todavía era muy temprano, y la vida que acaba de cesar en aquella especie de "Bois de Boulogne", donde la gente se paseaba en esa época del año hasta una hora muy avanzada, no había recomenzado aún. Aquello era un desierto.

Iván hizo renovar a Zakhar su juramento de discreción y le reiteró la promesa de hacer su fortuna. Después de esto el "isvotchick" y el gran duque se separaron.

Mientras el isvó estuvo a la vista, Iván no se movió. Cuando éste hubo desaparecido, se puso en marcha. El aire fresco y la rapidez de la marcha le habían hecho bien; sin embargo, llegó vacilante, después de media hora de marcha por el bosque, a la "datcha" de Elena.

En esa estación, la bailarina abandonaba su lujoso "quartier" de la gran Marskaia por su casa de campo en las islas.

Sin embargo, ni los "dvornicks", ni el "schwitzar", ni ningún sirviente quisieron saber nada de la orden que Iván les daba de que fuesen a despertar a su ama, o por lo menos que la hiciesen despertar.

Esta, generalmente, se acostaba, tardísimo; y justamente no hacía ni dos horas que había regresado.

La discusión, que proseguía en los jardines, bajo las ventanas de la "datcha", despertó a Elena, y quizá ésta, que no se había acostado aún, se asomó a su ventana para respirar el aire embalsamado de la mañana. De todos modos, lo cierto es que apareció en el primer piso y viendo a aquél desconocido tan extrañablemente vestido y al que sus hombres rechazaban con bastante brusquedad, pidió explicaciones.

Iván gritó.

—¡Elena!

La bailarina reconoció instantáneamente aquella voz tan querida, y lanzó un grito de sorpresa y de alegría.

Dió orden a los sirvientes de que hicieran subir inmediatamente al "gaspadine" (al señor), y volvió a cerrar la ventana de su habitación. Su emoción era inmensa. ¿Qué venía a hacer Iván? ¿Qué significaba aquel disfraz? Su corazón latía violentamente.

Pensó, se atrevió a pensar,

DE IRIS

FERNANDO GARCIA OLDINI

En la espesa atmósfera que después de un largo viaje se aspira al arribo —atmósfera materialista, compuesta y amasada de rencores viejos, de odios nuevos, y de suspicacias continuas,—cayó a mis manos una hojita volante, que rasgó de súbito la espesura del aire y me elevó en alto a la región serena azul y luminosa.

La tal hojita, de deleznable papel, llevaba la firma que ahora sirve de pórtico a esta página.

Estaba escrita con unción sagrada y apostólico ardor de iluminado, en figuras de parábola mística.

Me dió la impresión de hallar en medio de la tenebrosa negrura de cripta, por donde atravesaba medrosa, un cirio encendido, que ardía solitario y se consumía lentamente...

Pregunté con ansiedad ¿quién es este hombre? —Un subversivo—se me contestó.

Un subversivo de tal calidad, elevaba el concepto de la rebelión al orden establecido, a una esfera de inquietante espiritualidad, para todos los órdenes humanos vigentes.

Tal subversivo, pensé, debe ser para nuestros pequeños errores e injusticias, el emisario de un orden superior, trascendental y divino.

...¿Del amasijo de qué miserias, desastres o derrumbamientos ha creado la naturaleza esta voz clara y vibrante de anunciador y de animador? Me figuraba a García Oldini, viejo, contrahecho y jorobado.

Asomada una tarde a la sala de la Comisión Consultiva de la Nueva Constitución, escuché con orgullo hablar a algunos de nuestros hombres políticos.

Al final de la sesión se levantó un gran clamor—voz de profeta bíblico, verbo sonoro de Poeta que llenó la vasta sala, con la suavidad de un ritmo musical.

Hablaba García Oldini. Sus conceptos puros estaban vestidos de gasas transparentes que ceñían verdades desnudas. Sus frases ardentes llevaban la pompa de clámides dorados. Aquellas palabras nuevas o viejas, salían arrebatadoras e impetuosas y envolvían a los oyentes en ondas armoniosas. Fué una sorpresa para todos. No alcanzábamos a ver al orador. La llamarada parecía brotar de un pecho inmenso. Iluminaba la sala. Se escapaba por las puertas y volaba en cadencias rítmicas.

Ese hombre es músico, pensamos, músico del sonido y de la idea que funde en versos. No nos equivocamos. García Oldini es músico, es Poeta, es forjador de ideales, es Apóstol, es anunciador de rutas nuevas, y es electrizador de voluntades flojas. Es una alma pura de fe viva y de energía soberana. La vida no lo ha manchado, la ambición no lo ha mordido y las transacciones impúdicas no lo han domado.

...¿En qué vaso de arcilla o de límpido cristal, arde esa llama inquieta? ¡Misterio! Mi alma impenitente estaba tocada de gracia por la voz desconocida....

Mi desconfianza de las masas ciegas, mi odio a la multitud envilecida, se tornaba en respeto hacia la turba, de donde se escapara aquella grande y pura voz que venía del fondo de la vida a donde mi condición, impropiamente llamada de fortuna, me prohibiera entrar. Esa voz estaba humedecida de lágrimas. Traía añoranzas infinitas. Decía de errores, injusticias y crueldades seculares... Estaba hecha de quejas y suspiros de oprimidos. Cantaban y lloraban en ella humildes tristezas ignoradas... Y vibraba potente en una sociedad ciega, a impulsos de amorosa anunciación!

Esa voz tan grande, me rememoraba también algunos desgarradores acentos, encontrados en páginas de autores rusos.

Por vez primera, la vida de abajo—la trágica y oscura vida de las sub-capas sociales, — me presentaba un legítimo emisario, un ser donde el dolor no se fundiera en odio, sino en Amor. No en error, sino en **verdad humana y divina**...

No se hace estafa de la Sinceridad, de la Pureza y del Amor. Son fuerzas espirituales que se apoderan de nosotros y nos arrebatan.

Desde entonces, deseaba encontrar en mi camino a ese hombre singular. No era, sin duda, de esos seres a quienes puede hacerse, al pasar, un signo con la mano. Espere...

Entré algún tiempo después por la tarde, al biógrafo Alhambra. Alguien dijo a mi oído: **"El flautista de la orquesta es García Oldini"**. En ese instante, de entreacto, se iluminó la sala y yo grité: **"Venga García Oldini"**. El músico se acercó, entre sorprendido y curioso—¿Quién sería la audaz? Hallé ante mí un jovencito magro, pequeño, frágil, de cabello hirsuto y grandes ojos abrillantados de fiebre, ardidos y ansiosos...

Este breve encuentro fué el puente de oro que tendió la vida para que el Amor pasara. Estaba conmigo esa tarde una joven amiga. Así se conocieron... y dos almas venidas de lejos por rutas distintas, llegaron a la encrucijada, en que sentado al borde del pozo de Jacob — (los destinos pretéritos)—aguarda el Señor a las almas para quienes ha sonado la hora de felicidad.

Después frecuenté a García Oldini y pude conocerlo. Nunca en tan exiguo girón de materia, vi palpitar un Espíritu tan fuerte, **ni hallé corazón más puro, en un alma más avizora de lontananzas, ni Fe más segura de rumbo, ni más exaltada inquietud de progreso.**

Su propia culminación espiritual, le da mayor fragilidad a su organismo físico... La llama interior arde a expensas de un pequeño combustible.

La práctica de la vida, hace a García Oldini tan fuerte en el plano espiritual que habita de derecho suyo, como niño desvalido en el mundo, por donde peregrina sonámbulo. Materialmente necesita todo. Espiritualmente nada.

Precisa que se le alimente a horas fijas, que se le vista, que se le busque puesto. En cambio le sobra energía, seguridad de sí mismo y videncia psíquica. Puede dirigirse a sí mismo en los más complicados laberintos y conducirnos a todos.

Es niño indigente en la tierra y rey en el alma. Ignora nuestras caídas, nuestras dudas, nuestras vacilaciones.

Es una criatura que ha nacido leyendo en ese **"Secreto Abierto"** de la naturaleza, de que nos habla el gran pensador inglés Carlyle.

La vida lo mira de frente, con un inmenso ojo de fuego, como nos mira el sol, cuando le damos el rostro. Ha penetrado en el corazón del mundo y todo lo que sabe y todo lo que dice, lo ha visto y lo ha sentido por sí mismo. No se ha nutrido nunca de lo que oyó, de lo que le obligaron a aceptar por imposición o amenaza. Todo es verdad en él, bebida en propia fuente y en vaso también propio. No le ha llegado la vida a través de complicados alambiques.

¡No! Estaba junto a la vertiente de la cumbre y bebió el agua fresca y cristalina del conocimiento, en el mismo surtidor de la montaña. No ha sido engañado, y no puede engañar.

La verdad suya, lo ha poseído de un santo ardor. Necesita por ley imperiosa de naturaleza, comunicarse a sus hermanos dispersos y atribulados. Anhela reparar injusticias y renovar valores espirituales. Quiere darse por entero, repartirse en pedazos, si es necesario, sacrificarse, padecer martirios, morir, si fuese menester, para vaciar el contenido desbordante de un vaso en perpetua efervescencia.. .. ..

.. ..

Este encuentro con García Oldini produjo en mí una profunda rebelión. Si un hombre de esa espiritualidad y de ese ardor evangélico, consumía su aliento en la flauta de un biógrafo, ¿dónde estaba el progreso de la verdadera democracia que consiste en utilizar los elementos mejores de la sociedad, poniendo la herramienta de la obra en la mano adecuada?

No, más tarde, que esa misma noche yo me lamentaba con el Excmo. señor Alessandri de las injusticias sociales.

Me sentí el eco apagado de su propia voz. Dijo: "No hace la naturaleza seres de exquisita calidad, sabe Dios con qué penosa labor, colando la vida a través de qué filtros, para que las fuerzas espirituales de renovación los pierdan miserablemente. Levantar a estos hombres es mi programa democrático, continuó Alessandri. Esta es la nueva sociedad que yo quiero formar, a trueque de todos los sacrificios y pese a todos los intereses creados y a todos los prejuicios de raza".

Como por obra de magia las dificultades para colocar a García Oldini se allanaron. Don Eliodoro Yáñez quería sacrificar el puesto de un deudo íntimo suyo, para que se le diera a García Oldini. El mayor tropiezo del asunto, fué el propio beneficiado. Hubo que vencer su resistencia, sus escrúpulos. Se necesitó convencerlo, empujarlo después y apresurarlo. Hubo que prepararle la maleta.

Llegó a la estación ausente, poseído del fuego interior que lo devora. Se iba el tren. El conductor dió las tres palmadas.

Se le gritó **"Arriba Fernando"**! Iba sin sombrero. Ignoraba si le habían subido los paquetes al wagón.

¡Pobre humanidad la del hombre que como García Oldini nace embarcado en el bajel del Ideal para llevar a los hombres groseros y rencorosos el mensaje de reconciliación y de Amor!

.. ..

El nombramiento de García Oldini fué el último decreto que firmó el señor Alessandri en el momento de abandonar la Moneda.

Es la pomposa rúbrica de su Administración y es también un símbolo que nos dice: **"Vine para dar voz al Silencio y me voy cuando los humildes han hallado un emisario digno de la justicia que reclaman"**. No creo en las masas ciegas y rudas, que pretenden imponer la fuerza del número, pero sé reconocer la calidad de los hombres aunque no vengan por las sendas trilladas y con las señales consagradas por las rutinas".

Y estampó una rúbrica grande al pie del decreto que acredita cónsul al flautista oscuro de ayer.

Este postrer nombramiento que cual ninguno nos pone en el umbral de la verdadera democracia—si democracia es la exaltación de los hombres puros, honestos y espirituales, a que Alessandri puso las dos sonoras vocales de su nombre,—es también el decreto que con más celo ha defendido el Excmo. señor Figueroa, de acechanzas y ambiciones bastardas.

Deseamos que García Oldini llegue con felicidad a esas playas hospitalarias del Viejo Mundo, a donde su grande Espíritu lo había precedido, quizá mucho antes de venir a este mundo.

IRIS

ENTREVISTAS ILUSTRES

por TOMAS GATICA MARTINEZ

CON EL SEÑOR MINISTRO DE JUSTICIA E INSTRUCCION PUBLICA, DON ALAMIRO HUIDOBRO

Dominio de sí mismo.—¿Por qué han dicho que era inabordable?— Confidencial y amable.— "Les dejo la cara, y me voy".— Docto en leyes, internacionalismo y arte.— Un bonito proyecto.— La Universidad de Bellas Artes.— Pedro Prado, sin barbas y sin gafas...— Hay que responder al ambiente.— Esterilidad univesritaria.—Plétora de bachilleres y de profesionales. — Caballeros que estudian para mecánicos y electricistas.— El trabajo femenino.—Espíritu norteamericano.— Los teorizantes.— La Universidad futura.—Una pregunta profana.—Un gran Ministro.

Una nítida sensación de dominio de sí mismo produce la figura correcta y tranquila del señor don Alamiro Huidobro, Ministro de Justicia e Instrucción Pública.

Su estatura es mediana; su color, trigueño; su cuerpo, magro; su mirada, firme; su cabello, negro; su bigote, blanco.

Alguien nos había asegurado que era hombre inabordable; que durante el tiempo que ocupó la Presidencia del Tribunal de Cuentas, resultó casi invisible y perfectamente hermético.

Imposible nos parece que este señor Ministro que nos ha ofrecido asiento a su vera, en el mismo sofá confidencial, y que nos habla con risueña entonación, pueda ser hombre tan rígido.

Imposible.

Además, desde la sala de su secretario—nuestro gentil amigo don Arturo de la Cuadra, ya lo habíamos observado, atendiendo amable y largamente a algunas personas.

Soiza Reilly, el maravilloso "croniqueur" internacional, acaba de contarnos que el Presidente argentino, General Roca, escuchaba siempre larga y sonrientemente a cualquiera visita, y que, interrogado por tamaña paciencia, respondió:

—No se alarmen... Los oigo dos o tres minutos; y, en seguida, les dejo la cara, y me voy...

¿Hará lo mismo el señor Huidobro?

Quizá; pero, en esta ocasión estamos seguros de que su atención está con nosotros.

Hombre cultísimo, con vasta erudición forense, y ex-catedrático de Derecho Internacional, el señor don Alamiro Huidobro es, sobre todo, un espíritu excepcionalmente cultivado en materias artísticas.

Por esto, uno de sus principales proyectos, es el de creación de una Universidad de Bellas Artes que reuna en un centro adecuado y de organización eficiente, todos los departamentos artísticos: pintura, escultura, música, etc.

El señor Huidobro ha encargado el estudio y redacción del proyecto a Pedro Prado, cuya preparación y talento han sorprendido al señor Ministro.

En buenas manos está entregado. Esta designación revela su amplitud de criterio y su comprensión artística.

Pedro Prado, sin las barbas ni las gafas doctorales, joven, vibrante, lleno de bellas ambiciones artísticas, pondrá todos sus sentidos en ese proyecto; y hará obra que responda al ambiente nacional. Esto es lo que se requiere, principalmente. No proceder como se acostumbra, a meter un papel de calco debajo de las leyes y proyectos de otros países, antagónicos, a veces.

El señor Ministro quiere darle rumbos prácticos a la educación artística.

A propósito de esto, nos habla de la esterilidad de nuestros sistemas de enseñanza secundaria y de la conveniencia de reformarlos.

La Universidad—dice el Ministro—nos invade de bachilleres y de profesionales. Una plétora anual de diplomados que, en su mayor parte, van después a incrementar la vasta familia fiscal.

Un médico, un abogado necesitan sobresalir de la mediocridad para formarse una situación.

De otra manera, fracasan lamentablemente. Por esto, la Universidad no debe ser pródiga de sus títulos profesionales.

En Chile, se han mirado en menos las profesiones industriales.

Hasta hace poco tiempo, no se podía concebir que un muchacho aristócrata estudiase para mecánico o electricista.

Se ha modificado un poco este criterio, como se ha modificado también la opinión respecto al trabajo femenino. Señoritas distinguidísimas cooperan hoy al sostenimiento de sus hogares, ya como empleadas o como agentes comerciales; convencidas de que todo trabajo honrado, dignifica.

El espíritu norteamericano se nos ha infiltrado un tanto.

Si se me pregunta la razón del éxito de la civilización en los Estados Unidos—dice Ernesto Nelson—le atribuiría, como una de las causas principales, aquella facultad del espíritu yanqui que le permite percibir el lado posicitvo y humano en las instituciones y en las ideas."

El señor Ministro de Justicia e Instrucción Pública, a pesar de su sangre y temperamento latinos, tiene el sentido práctico de las cosas; y sus propósitos tienden a desplazar el concepto meramente especulativo que tenemos de la enseñanza, sustituyéndolo por el concepto real.

De nada sirve una falange de teorizantes esparcidos en el país. Esto no quiere decir que se deba cercenar la instrucción científica, ni que sea necesario plegar las alas de la imaginación.

No.

Muy al contrario.

El señor don Alamiro Huidobro, Ministro de Justicia e Instrucción Pública, tiene el propósito de estimular—por todos los medios posibles— la instrucción pública, considerándola base primordial del progreso de un pueblo; pero, a la vez, considera indispensable la revisión de los programas universitarios y la orientación de la juventud hacia nuevas sendas de conocimientos que respondan más concretamente a las necesidades prácticas de la vida.

La misma Universidad de Bellas Artes—que se proyecta—tiende a encauzar la educación artística por vías efectivas, a crear personalidades concretas, endilgando la vocación.

Este es sin duda, el camino hacia la Universidad futura, cuyo "vasto capital intelectual y estético, acumulado por la especie humana", debe rendir frutos de interés racional.

El señor Ministro nos había hecho una bella exposición de motivos.

Eran los altos problemas educacionales, el tópico de nuestra entrevista, y, complacidos, acompañábamos al señor Huidobro en su peregrinación por esas regiones.

Pero, era necesario también una pregunta profana:

—¿Qué piensa el señor Ministro respecto a la reducción de sueldos?

El señor Ministro piensa que es una medida muy triste; pero que, como va a ser una ley pareja, no resultará tan dura...

Además, las modificaciones de los sueldos que deben incluirse en la ley correspondiente a cada repartición pública, necesitan primero ser aprobadas por el Congreso; y sólo después de eso podrán encuadrarse, o no, dentro del Presupuesto...

Por nuestra parte creemos que, sin duda, la rebaja de sueldos es la forma más sencilla de buscar economías; pero que, si es verdad que hay algunos sueldos muy inflados, no es lógico que so pretexto de justicia, se mida a todos con la misma vara.

Huysmann, ha dicho:— Más vale faltar a la justicia que a la humanidad...

El señor don Alamiro Huidobro, no ha hecho lo del General Roca.

Su charla ha sido interesantísima, y de su sala de despacho salimos convencidos de que un gran Ministro maneja hoy los departamentos de Justicia e Instrucción Pública.

No es la primera vez que el señor Huidobro ocupa una cartera ministerial.

Ya había desempeñado brillantemente la de Relaciones Exteriores.

T. G. M.

JABON
FLORES
— DE —
PRAVIA
El más espumoso.
El más delicioso.
El mejor perfumado de todos los jabones del mundo.
Da tersura a la piel y su suave perfume alivia el cerebro fatigado.
A $ 2-pan
Pídalo en todas .. las buenas .. boticas

MUEBLES
de todos estilos a precios bajísimos, vende
La Universal
CATEDRAL 1131
Frente al Congreso
Damos facilidades en el pago. Entrega inmediata.

SALON DE TE
«ASTRA»
ESPECIAL PARA FAMILIAS
Agustinas 1129.—Teléfono 4061
LUNCH
CALIENTE A LA CARTA DE 10-2 P. M.
Servicio de Desayuno
Desde las 7.30 A. M.
Se arrienda el Salón para Banquete, Recepciones, etc.
GUSTAVO CZAYA

MUEBLERIA
"La Argentina"
214 - BANDERA - 220
JOSE GURFINKEL
Gran surtido de muebles de todos estilos. Fábrica
CHILOE 1310
A precios más bajos que en todas las Mueblerías. Antes de hacer sus compras consulte mis precios.

EL RUGBY Es un Auto Completo
CUENTA KILOMETROS
EMBRAGUE DE DISCOS
BOMBA DE AGUA
BOMBA DE ACEITE
TRES VELOCIDADES
DIRECCION TORNILLO SIN FIN
ESTANQUE BENCINA ATRAS
TRES JUNTAS UNIVERSALES
BOTON DE KLAXON EN EL VOLANTE
CORTINA DE CERRAR CON LAS PUERTAS
ACELERADOR DE PIE
PISADERAS DE GOMA
FAROLES TIPO TAMBOR
CAPOTAS CON CRISTAL
SISTEMA VACUUM
LUZ DE TABLERO
DOS JUEGOS FRENOS ATRAS
RUGBY
MODELOS:
$ 6,485 hasta $ 14,945
GIBBS & Co. - Valparaíso, Viña
Santiago, Catedral 1037

Viña Linderos
(ANTIGUA VIÑA ALEJANDRO REYES - 1865 - CHILE)
GAZITUA - BRAUN
Premiada en quince Exposiciones Internacionales.— Gran Premio París 1889.— Gran Diploma de Honor con Medalla de Oro de Primera Clase en la Exposición Internacional de Alimentación de la Ville de París en 1889.— Ocho Medallas de Oro en otras Exposiciones.
EL VINO FRANCES DE CHILE
Cosecha los siguientes Vinos: BLANCO: Gran Vin Type BARSAC.— TINTOS: Gran Vin Type BOURGOGNE, Gran Vin Type BORDEAUX y Type BORDEAUX RESERVE.
AGENTES: en el Centro de Chile: WEIR SCOTT y Co. (Valparaíso, Santiago, Concepción y Talcahuano); SOCIEDAD ANONIMA JAHUEL (Valparaíso y Santiago). En la Patagonia chilena y argentina SOC. AN. COM. BRAUN y BLANCHARD; SOC. AN. GANADERA Y COMERCIAL MENENDEZ-BEHETY, y Gmo. WELLS (Punta Arenas). En el Norte WAGNER, CHADWIC y Co. (vinos en barril).
OPINIONES AUTORIZADAS
Dice el Excmo. señor ex-Presidente Don JUAN LUIS SANFUENTES... "y he encontrado exquisitos sus vinos cosechados en la VIÑA LINDEROS".— Julio 17|916.
Dice Don LUIS CLARO SOLAR... "Sus vinos tintos no tienen la menor acidez y sí todo el bouquet de los buenos vinos franceses".— Mayo 23|917.
Dice el Excmo. señor Presidente Don ARTURO ALESSANDRI... "Por su bondad los considero iguales a los mejores vinos franceses".— Noviembre 2|920.
Decían los reputadísimos DEGUSTATEUR, señores:
Don MARCIAL MARTINEZ... "No creo equivocarme al decir que este vino blanco es del tipo BARSAC, que muchos prefieren al Sauterne. Yo lo he preferido siempre para comer las ostras"... "Me es grato comunicar a usted que ayer almorzó conmigo un gran conocedor de vinos y encontró que su tinto RESERVADO estilo Borgoña es el MEJOR vino que se trabaja en Chile"... "Su vino tipo BOURGOGNE lo he encontrado excelente y es una magnífica imitación del CRU francés".— Cartas Autógrafas de Junio 27, Julio 1.o y Diciembre de 1916.
Don JULIO ZEGERS... "El sabor es franco sin resabio alguno, y su ley alcohólica, iguala a la de los mejores burdeos franceses".— Setiembre 15|1910.
Gran triunfo en Francia de los vinos tintos de la Viña Linderos
Dice el Boletín de Análisis Núm. 3432, de Agosto 8 de 1923 de la Universidad de Burdeos, Estación Agronómica y Etnológica del Ministerio de Agricultura de Francia, que "el vino tinto de la Viña Linderos, Chile, depositado por M. Schroder y Co. POR SU COLOR, BOUQUET y SABOR ES COMPARABLE A LOS MEJORES CRUS DE FRANCIA".
"Este vino, normalmente constituído, está conforme con las prescripciones del Decreto del 19 de Agosto de 1921", que reglamenta la circulación de los vinos en Francia, sometiéndolos a muy severas pruebas. Lleva la firma del Presidente de la República francesa y de los Ministros de Finanzas, de Agricultura, de Comercio y de Industria, de Higiene, de Asistencia y de Previsión Social.
Dice M. J. Martin, Jefe de la conocida firma M. Schroder y Co., comerciantes en vino de burdeos, en carta de Agosto 1.o de 1923 al Cónsul General de Chile en París, don Manuel Amunátegui, sobre el Boletín de Análisis mencionado, QUE NO SE PUEDE DESEAR MEJOR.
Weir, Scott & Co.

DE ITALIA.

Las Campanas de Europa

Por ALBERTO RIED.

La plebe romana, locuaz, movediza y vagabunda llevaba en sí los fantasmas del pasado. — Siempre despertará interés en los viajeros la ciudad de los Césares y de los Pontífices máximos. — De improviso las campanas de San Pedro se lanzaron al arrebato... — La honda poesía que encierra el tañir de las campanas.

(ESPECIAL PARA "LA NACION")

ROMA, Enero de 1926.

Ese día de mediados de Octubre, el Papa clausuraría la Puerta Santa.

Deseaba yo con vehemencia experimentar una conmoción nueva y anticipándome, logré estacionarme con mi compañero de viaje, el arquitecto chileno José Smith, en un buen sitio bajo la alta y vastísima cúpula de San Pedro.

El peristilo, la enorme plaza y la catedral ciclópea se hallaban repletas de la multitud más variada de nacionalidades y el conjunto semejaba la antecámara suntuosa y legendaria de algún fantástico emperador del universo entero. Sólo la cantidad de religiosos de ambos sexos, con sus hábitos medioevales, sus cofias, sus tejas, sus tonsuras, sus sandalias y atributos, recordaban que aquel emperador era la cabeza del catolicismo.

La plebe romana, locuaz, movediza y vagabunda, bajo la riqueza de los arcos marmóreos, retallados o robados de las columnas de los templos paganos, llevaba en sí los fantasmas de innumerables generaciones de desocupados, y el hábito ancestral a espectáculos maravillosos a través de los Imperios, las Repúblicas y los Papados.

El oficial italiano y el soldado moderno vestido elegantemente de gris verdoso, los policías robustos, y la guardia palatina de los suizos con sus trajes multicolores y sus lanzas teatrales, representaban la fuerza actual de esta Italia renaciente bajo la férula sin clemencia del fascismo y orgullosa de sus estupendos orígenes.

Multitud de extranjeros, arribados de todos los países del mundo, acusaban la curiosidad cosmopolita que despierta la "Urbs-Caput-Mundi", la ciudad de los Césares y de los Pontífices Máximos.

A la luz policroma del gran templo, del más grande de los templos que yo conozca, se traslucía, con los rayos oblicuos del sol de aquella tarde, en los confines de Oriente y Occidente, la sombra del Aguila y de la Cruz y todo parecía estar allí presente menos la religión, considerada en el alto sentido del respeto al lugar sagrado.

Yo me sentí diferente a todos los demás. Ni la conciencia católica ni cristiana se revelaban en mí...

De improviso, las grandes campanas de San Pedro se lanzaron al arrebato y no vi más que un océano de cuerpos humanos agitados en una tempestad que lo avasallaba todo... Fué el estallido de un huracán, cuya chispa de rayo había sido encendida por la aparición casi mitológica del Papa en su silla "gestatoria". Indistinguible en sus lineamentos; perdido como un pequeño muñeco entre sus áureas y recamadas vestimentas, sumergido bajo la mitra de toda la santidad del mundo, se nos apareció como un ídolo de la antigüedad más remota, resucitado por el tañido de una fe.

Una fuerza inexplicable, una energía sin nombre, un latido supernatural nos había vuelto dos átomos vibrantes, que repentinamente, al canto de las enormes campanas armonizadas, nos había puesto en un estado de delirio que duró hasta que el Papa hubo, según se supuso, terminado la solemne ceremonia. La Puerta Santa, custodia de veinte siglos de la leyenda humana y de la historia de Europa, había sido clausurada y las campanas de Roma, de Roma toda entera, como el bramido de un océano, siguieron cantando en coro hasta que el sol declinó tras de las colinas eternas.

.. ..

Ya lejos de allí, la tarde tranquila, contemplada desde la terraza del Pincio, me hizo sentir la melancolía. Ante nosotros, allá en el declive del Palatino, los arcos desnudos de los palacios y de las termas, me parecieron fauces abiertas y oscuras. El monstruo del tiempo, identificado con ese anochecer romano, cuya canción de cuna fué el eco lánguido de las campanas, avanzó por el faldeo de las colinas devastadas, por los valles más lejanos y las lontananzas violetas y estiró sus tentáculos por toda la campiña muerta.

Por sobre nuestras cabezas volaban todavía los pájaros augures de Remo y los bueyes plomizos, de los grandes y mansos ojos negros, y de las astas en forma de liras, uncidos al yugo pretérito, mugieron allá donde el labriego milenario rompe todavía esa tierra ingrata que ha de seguir alimentando a los hombres.

Las campanas de Roma enmudecieron después de haber realizado tanto milagro.

⁂

Vi otra vez salir el sol, proyectando sus rayos de cobre recalentado, contra las torres de una catedral francesa.

La antigua ciudad de Chartres comenzaba a desperezarse en la media tinta del amanecer y en el trabajo de los escuálidos mercados o en las modestas faenas de los más pobres que han de salir primero, como los insectos a recolectar el diario sustento. Un viejo barrendero fué quien me aconsejó apresurarme para alcanzar a asistir a las catorce misas que se dicen simultáneamente con ocasión de ciertas misiones, en las catorce capillas de la cripta subterránea de esa cordillera gótica o románica, de ese híbrido arquitectónico que se llama la Catedral de Chartres.

Bajé solo las gradas de Nótre Dame Sous Terre, la primitiva basílica que aguanta el peso de nueve siglos de empuje y de pasión, en que los magnates de la iglesia se han superado con todos los estilos, hasta realizar el prodigio de ese templo.

Abajo, en la semi-oscuridad, centelleando como los joyeles de un relicario engastado de rubíes, hay catorce capillas subterraneas construídas prosiguiendo las líneas de una cruz griega y pintadas con profusión durante los siglos ingenuos y tenebrosos de la cruzadas.

Hay luces rojizas que alumbr las hondas galerías y, cosa ext ña, los catorce oficiantes, con s sacristanes devotos y esper nados, rezaban casi solos. Er las cinco de la mañana.

Improviso, alumbró el sol p tando los ventanales y las ca panas violaron el aire en el c de confesión de todo un pu que bramara sus dolores o ca tara sus alborozos.

El aire denso bajo las bó das de piedra, fué entonces fuerza viva que aceleraba el buceo de las oraciones de hombres místicos, embebidos las palabras latinas que br ban a borbotones, rítmadas el coro de los bronces que gan allá, entre la tierra y el lo. Veinte monaguillos, met dentro de sus sayos carme revestidos de encajes tiraban cuerdas y blasfemaban y ban a las campanas que bland sus badajos cabeceando en el cío de las altas torres.

Un dolor silencioso me gojó. Pensé en mi tierra le y comprendí la afonía que ensordece. Nuestro pueblo no cantar y nuestras iglesias ben entonar los himnos de iglesias de acá. Escuché bajo naves ennegrecidas por el to de los siglos, el coro de y otras campanas; escuché en corazón el tañido solitario burdón de Nótre Dame de Pa y el trágico silencio de aque moles de la Catedral de Col que la gran guerra sacrif fundiéndolas en balas y cañ Pensé en la honda poesía de pueblo que conmemoró la m te de sus campanas con una pida en que se lee al pie de relieve en que aparece una queña campana: "Hasta a mí sacrificaron" y vi morir el día la campiña chilena, o en la ald chilena, insulsa, muda, polvor ta, y nuestras torres vacías sus cencerros monofónicos y peros me revelaron la visión nosa de aquellos hombres mismados, huecos, que pasan la vida, graves por fuerza de insensibles y que mueren sin ner nada que cantar ni nada decir.

A. R. S.

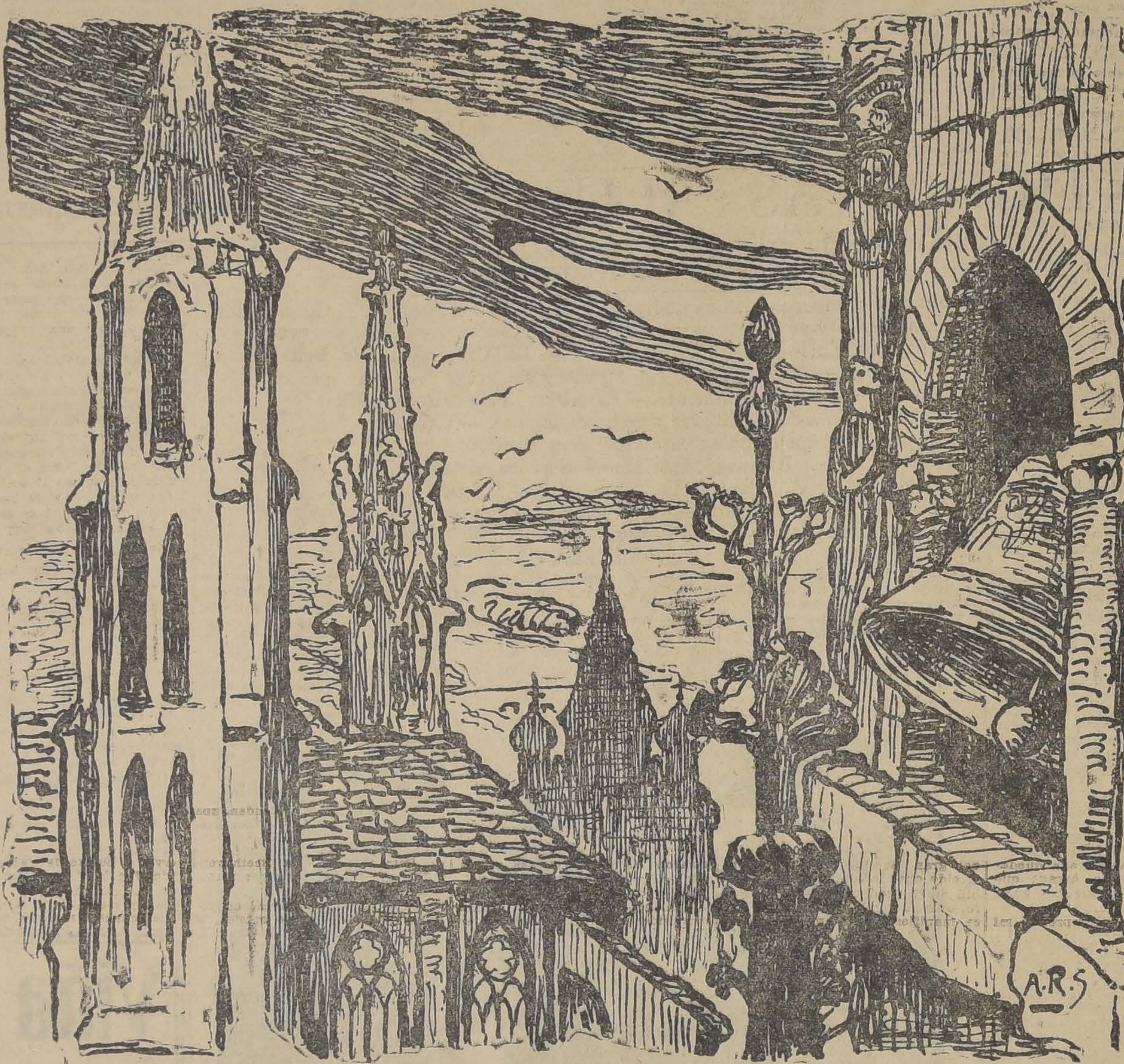

Invierta bien su dinero

Necesito capitalista de 1,000 a 100,000 pesos, que deseen colocar su dinero en negocios bien garantidos, que rentan los siguientes intereses anticipados:

Primeras hipotecas urbanas, 10 por ciento anual.
Segundas hipotecas urbanas, 12 por ciento anual.
Primeras hipotecas rurales, 15 por ciento anual.
Segundas hipotecas rurales, 18 por ciento anual.

En descuento de buenas letras comerciales con referencias bancarias. Préstamos con entrega de mercaderías y compra-ventas condicionales, tengo oferta de muy buenos intereses anticipados.

Envíe su nombre y dirección, a

TASADOR

Casilla 1680—Santiago
RESERVA ABSOLUTA
10—F.

[illegible] QUE EN EL CURSO DEL MES PROXIMO PODRA Ud. CONTAR EN SU CASA CON EL PRODUCTO

MILKO

[illegible] con la leche desecada más pura y sana que es dable obtener.

Después de la buena leche materna, MILKO es el alimento soberano para devolver la salud y las fuerzas a los niños enfermos, y para evitar muchos trastornos y enfermedades a los niños sanos.

Para las personas débiles o convalescientes, MILKO es un alimento de fácil digestión y de un gran poder nutritivo.

BANCO ESPAÑOL

CHILE

Se pone en conocimiento de los señores suscritores de acciones de este Banco, que a partir de esta fecha pueden pasar a firmar la escritura constitutiva, en la Notaría de don Javier Vergara Rodríguez, Morandé 242, mediante el recibo que acredite haber integrado la primera cuota (50%) del valor correspondiente a sus acciones.

Este recibo será entregado por las comisiones nombradas para la cobranza.

EL COMITE ORGANIZADOR.

DUNLOP CORD

CALIDAD SOSTENIDA

ES UNA DE LAS VIRTUDES DE LOS

DUNLOP CORDS

EN TODAS LAS CIRCUNSTANCIAS, Y BAJO LAS CONDICIONES MAS VARIADAS DE SERVICIO, ESTOS FAMOSOS NEUMATICOS MANTIENEN SU FAMA DE DAR GRAN RENDIMIENTO Y SATISFACCION.

Use DUNLOP

y quedará satisfecho —

SI UD. USA LLANTAS DE GOMA, HAY UN "DUNLOP" QUE LE SIRVE

ORGANISMOS CANSADOS O AGOTADOS

encontrarán en la

VILLA RECCO (Apoquindo)

un tratamiento nuevo para recuperar las fuerzas.

Pídanse prospectos a
CASILLA 881.

FIERRO

galvanizado y negro, acanalado, para techo de 6'—7'—8' y 10', a precios fuera de toda competencia, ofrece,

Barraca de Fierro

S. SACK

Bandera N.o 827.—
Teléfono N.o 3409.
Casill aN.o 2833.

NITRO-OZONA

DE LOWE Y WEISSFLOG

EL DESCUBRIMIENTO MAS IMPORTANTE Y HUMANITARIO ES EL GRAN REMEDIO UNIVERSAL Y PODEROSO ANTIDOTO NITRO - OZONA

La tuberculosis, terrible flagelo que azota a la humanidad sin hacer excepción de edades, es radicalmente curada en el plazo de ocho a nueve meses.

El público debe estar siempre prevenido contra la falsificación, y exigir la garantización de su legitimidad.

Catecismo Nitro - Ozona, se remite gratis a quien lo pida.

Dirección: Correo, Casilla 832, Laboratorio, Claras 149, Santiago.

Expéndese: Droguería Daube y Boticas Principales.

Base: Nitro y Ozona (Oxígeno al estado natívo).

Termas de Chillán

ENFERMOS
TURISTAS

En ninguna parte de Chile ni del mundo, los enfermos obtendrán resultados más admirables que en las Termas de Chillán.

HAY DOCTOR MUY COMPETENTE

Los turistas gozarán de paisajes preciosos, caminos inmejorables, comida espléndida, atención esmerada.

Todo turista argentino debe conocer las mejores Termas del mundo.

REFERENCIAS:

VALPARAISO: Blanco 1242;
CONCEPCION: Marcos Band;
SANTIAGO: Huérfanos 1153, of. 7.

Conversando con Christian Sinding, el célebre músico

Por FRANCISCO MADRID.

Su opinión sobre la música moderna. — La falta no es de los jóvenes, sino de los viejos. — "Me gusta Strawinsky".— Estaba escribiendo su "Cuarta Sinfonía". — La cara severa de Ibsen, el perfil de mármol de Bjornson y el recuerdo de Grieg. — Contemporáneo y amigo de todas estas celebridades. — "Ibsen estaba enamorado de mi tía . . ."

(ESPECIAL PARA "LA NACION")

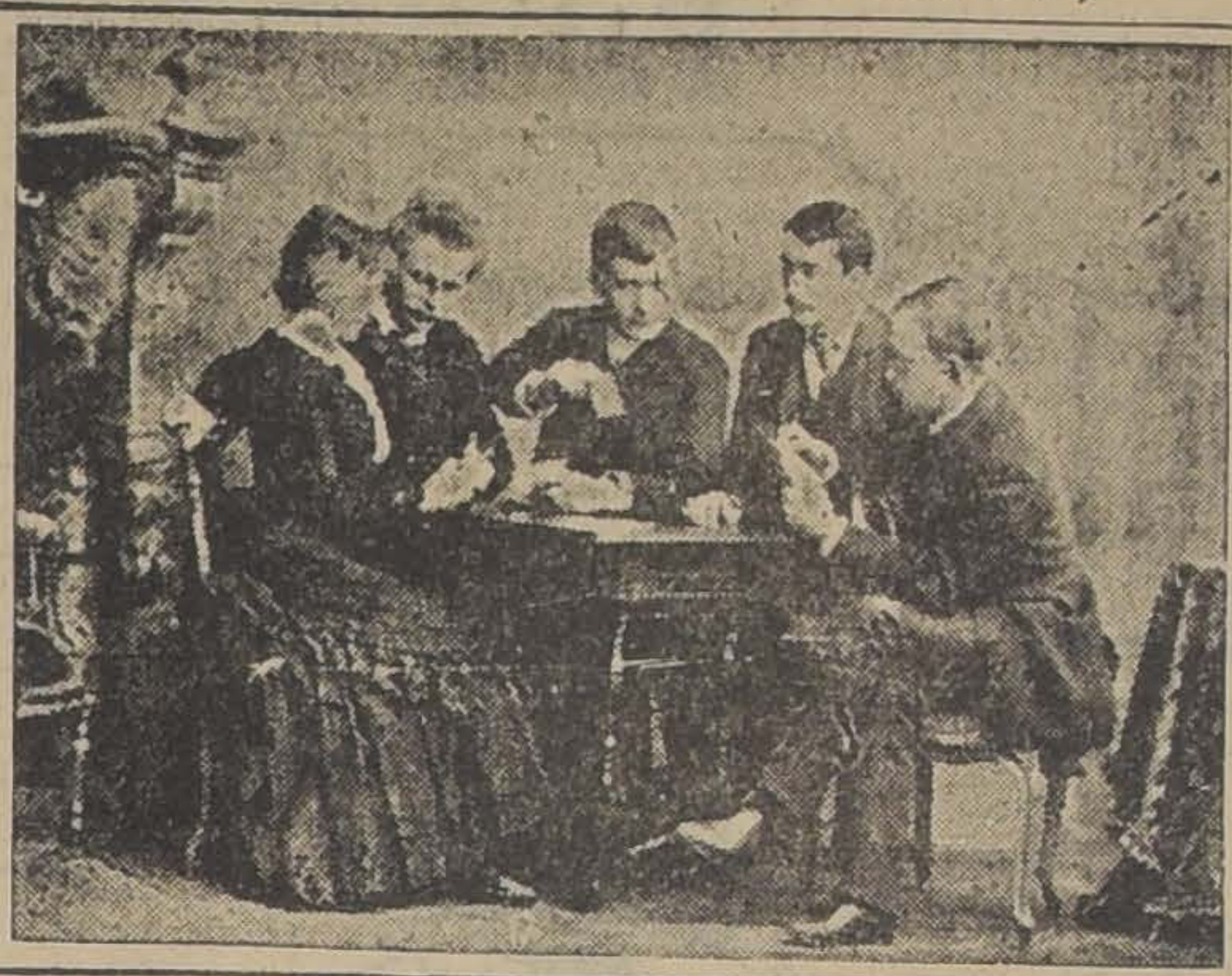

EN EL PRESENTE GRABADO SE VE A LA SEÑORA DEL MAESTRO CHRISTIAN SINDING, AL PROPIO MAESTRO Y AL NO MENOS CELEBRE GRIEG. SE TRATA DE UN GRUPO HISTORICO, PUES GRIEG Y SINDING LLEGARON A ADQUIRIR FAMA MUNDIAL

OSLO, Enero de 1926.

—Wergelandsveien número 211 El chauffeur baja la banderilla del taxímetro; atravesamos Carl Johan, Universitetsgate, subimos por el costado del parque del Palacio Real y nos detenemos frente al número 2. Aquí vive Christian Sinding, el compositor noruego cuya música conocemos tanto en Chile y que pertenece a la época de Grieg y de tantos otros autores notables. Empujamos una puerta de reja y subimos unas graderías hasta llegar a la entrada de la casita pintoresca que describimos en otra oportunidad. Christian Sinding ha sido muy amable conmigo: sin conocerme, me ha concedido una entrevista por intermedio de un amigo noruego, a sabiendas de que esta visita habrá de ocasionarle bastantes molestias, satisfaciendo el cuestionario de un periodista.

Aprieto el botón de la campanilla y espero... pasan unos minutos y no se siente el menor ruido dentro de la casa. Empiezan mis dudas y lo primero que se me viene a la cabeza es pensar que me he equivocado de casa. Sí, porque el señor Sinding me espera a las 12 y media A. M. y los noruegos son puntuales hasta la exageración.. Miro a los alrededores y veo que hay otra casita un poco más arriba. Determinado ya de ir a golpear a la otra puerta veo que se abre una ventana de una casa vecina que da con los pies al jardín que acabo de atravesar. Una mujer con la cabeza amarrada con un pañuelo de distintos colores me habla en noruego y me dice algo que mis conocimientos de este idioma me impiden traducir. No era tampoco muy difícil mi respuesta. —¿Herr Sinding?— y la interlocutora me dice entre otras cosas un sonoro Ja!, en los precisos momentos en que una empleada de la casa me habría la puerta de calle. Pues bien, repito otra vez —Herr Sinding?—y la empleada me responde "Vaersaagod", que en este idioma se emplea para todo, significando una manera cumplida de aquiescencia y de gentileza y que tiene una cierta similitud con el "please" de los ingleses.

La casa es modesta y realmente poética. No la juzgo así por el hecho de haber sido la mansión del gran poeta Wergeland. Está sobre una pequeña colina y entre grandes árboles. He cruzado un cuarto y entro en un pequeño saloncito lleno de claridad. En esta época los días duran hasta las 3 de la tarde y no es extraño que a esta altura del Invierno, a la hora del zénit haya poca luz. Miro a través de los visillos y domino una parte de la ciudad, toda cubierta de nieve. Los árboles están completamente secos y se destacan fuertemente entre la sábana enorme de la parte del parque del Palacio que se domina desde aquí. Luego mi atención se fija en los objetos que hay dentro de este saloncito. ¡Qué curioso es uno cuando está solo en un cuarto al que entra por primera vez! Sobre un muro hay una cantidad de retratos. Me acerco con toda cortesía para ver si reconozco alguna cara pero, en el preciso momento en que voy arrodillándome sobre un sillón para ver una firma, siento que alguien se acerca y violentamente tomo una actitud un poco más compuesta. Aparece una señora alta, vestida de negro, y me llama inmediatamente la atención su cabellera abundante y tan blanca como la nieve. En esta tierra este momento es siempre embarazoso porque uno no sabe qué hablar. Sería demasiado audacia hablar en noruego y no sólo una audacia sino un peligro porque si uno sabe cumplimentar a una persona en este idioma, más tarde, si le hablan mucho, uno no entenderá más del cincuenta por ciento de lo que le digan.—Bonjour Madame!, y una pequeña inclinación. Afortunadamente le he apuntado, pues me responde en correcto francés y me habla con cierta familiaridad. Es la señora Sinding. Por supuesto que sabía ya el objeto de mi visita y se ve desde el primer momento que no es enemiga de los periodistas. Me invita a sentarme y comenzamos una charla entretenida a propósito de música; de la música en todas partes, de la música en Chile. Nuestro país no le es desconocido y recuerda haber escuchado a Claudio Arrau en Berlín y algunos otros artistas nuestros. Me dice que tanto su marido como ella quedaron maravillados de Arrau; que lo escucharon hace algunos años, cuando era un niño.

CHRISTIAN SINDING, DELANTE DE SU MESA DE TRABAJO, EN POSE PARA "LA NACION", DE SANTIAGO

Luego la señora comprende mi interés por conversar con su marido y se dirige al cuarto vecino para anunciarle mi visita. El artista no se hace esperar, no es hombre que tenga vanidades y esto se comprende desde el instante en que atraviesa el umbral del saloncito. Realmente yo creía que me iba a encontrar con un hombre "estirado", más bien de gran estatura, de melena, de corbata enorme y de otras extravagancias. Pero, qué decepción! Ni melena, ni corbata, ni extravagancias de ninguna naturaleza. Todo lo contrario, pues hasta su estatura es bien reducida. Antes de estrechar su mano veo que es como un niño; lleno de sonrisa franca se acerca a saludarme dándome las gracias por la visita. Se ve que es profundamente sincero en sus demostraciones de simpatía. Sus ojos claros revelan una profunda bondad, a través de los cristales de sus anteojos sujetos en una armadura de carey blanco amarilloso. Su patilla pequeñita y sus bigotes están encanecidos, su cabellera es ya poco abundante y plateada. Viste modestamente y su aspecto es más bien el de aquellos hombres que viven encerrados en su cuarto. Inicia su conversación en inglés y cuando empiezo a endulzar la causa de mi presencia en su casa veo con profunda pena que el artista no oye. Su señora le hace comprender mis palabras hablándole en noruego y en voz muy alta. Este instante me trajo a la memoria el recuerdo de la vida del gran Beethoven que perdió el oído cuando estaba en la plenitud de su producción musical. Pero, esto no desanima al artista que se manifiesta francamente interesado en conversar conmigo. Me habla del frío de Oslo y me manifiesta sus pocas simpatías por el descenso del termómetro: "Yo he oído decir—me agregó luego—que ustedes tienen un clima muy bueno. De buena gana me habría ido yo a Chile pero,... ya estoy muy viejo."

A pesar de esta declaración el hombre no parece tener los años que tiene. El día 11 de Enero próximo cumplirá 70 años y no representa siquiera 60.

Después de divagar sobre diversos tópicos le lanzo una primera pregunta, teniendo presente con toda intención una polémica publicada en "La Nación" y en que a mi modo de ver se encontraban dos opiniones bastante fuertes: la del profesor Bach de la Universidad de la Sorbonne y la del señor García Oldini, a quien no tengo el gusto de conocer, pero con quien estuve de acuerdo absolutamente cuando habló de las generaciones modernas de la música.

—Dígame, señor Sinding, cuál es su opinión respecto de los autores más modernos y qué idea tiene usted de sus composiciones.

Inmediatamente me responde y me dice:

—Si se les juzga mal, la falta no es de los jóvenes sino de los viejos, que nos desarrollamos más lentamente. A mí personalmente me gustan y los respeto. Y debo advertirle que cuando yo estudié en Leipzig, junto con Edvard Grieg, nuestros maestros nos enseñaron las reglas rígidas a que estaban sometidos los procedimientos musicales de la armonía y la composición. Entonces no eran permitidas las libertades y hoy en día no hay marco alguno para escribir. Nadie puede negar que la juventud de hoy día se desarrolla más rápidamente, y asimismo el público, que es un factor complementario del arte que, también se desarrolla con mayor facilidad. Y sobre la manera de juzgar a los que tienen tendencias avanzadas quiero recordarme de algo que me pasó en los tiempos aquellos en que yo estudiaba: Uno de mis maestros en Alemania, que criticaba la menor falta en las reglas de la técnica de la composición, me dijo una vez, cuando yo le observé algunas excepciones en las obras de Bach y de Beethoven que aquello sólo se le podía tolerar a maestros de ese tamaño!

—Y dígame, señor. ¿Tiene usted alguna preferencia entre autores como Krenek, Schonberg, Ravel, Honegger, Milhaud, Strawinsky?

—No creo hacer mal al decir que este último es el que encuentro de los más interesantes.

—¡.....!

—Y a propósito de los autores modernos y de las críticas duras que suelen hacerse de ellos me recuerdo muy bien de algo que le sucedió al propio Beethoven y que yo leí en un libro. Alguien criticó muy mal una de sus últimas obras y, ¿sabe usted lo que dijo él?

—¡.....!

—Si ahora no me entienden, una generación futura me entenderá Y si aquella no me entiende tampoco, la próxima me comprenderá. Esto le sucedió a Beethoven a Wagner y a varios otros maestros ..

Con el ánimo de abarcar un poco más en materia de música, le pregunto algo acerca de los clásicos. Le hablo de Bach, le hablo también de Chopin. Entonces él me dice:

—Aquellos son como las pirámides de Egipto... Son la base del arte musical!

—¡.....!

—Y yo quiero insistir sobre los jóvenes compositores, a quienes es preciso en todo caso ayudar como mejor se pueda.

Y observando a mi interlocutor me viene a la mente la idea de que ha vivido una misma época con Henrik Ibsen, con Bjorn Bjornson y con Edvard Grieg y sin pensarlo más cambio la conversación a fin de hacerlo traer un recuerdo de aquel tiempo.

—Sí—me dice— todos fuimos muy amigos y conservo un cariño especial por Ibsen, a quien tenía constantemente en mi casa.

Luego la señora Sinding, que hasta este momento había estado sirviendo como medio para poder entendernos, habla también de Ibsen y recuerda algunas anécdotas simpáticas.—Estuvo enamorado de una tía mía—me dice—y yo tuve ocasión de conocerlo desde muy muchacha. Es cierto que el hombre era bastante retraído y escéptico, pero, si usted lo hubiera visto en confianza!! Era otro, sumamente charlador, bromista y bondadoso. Recuerdo que una vez se le invitó a una casa a que yo también estaba invitada y él asistió en la creencia de que no habría otros comensales. Cuando se vió entre tantas personas manifestó su profundo desagrado, quiso retirarse pero no se lo permitieron. Entonces él, se paseó solo, con las mano satrás, y con la mirada baja, sin hablar una palabra y con el aspecto terrible que a su disgusto le daban sus patillas abiertas y sus anteojos debajo de sus cejas erizadas.

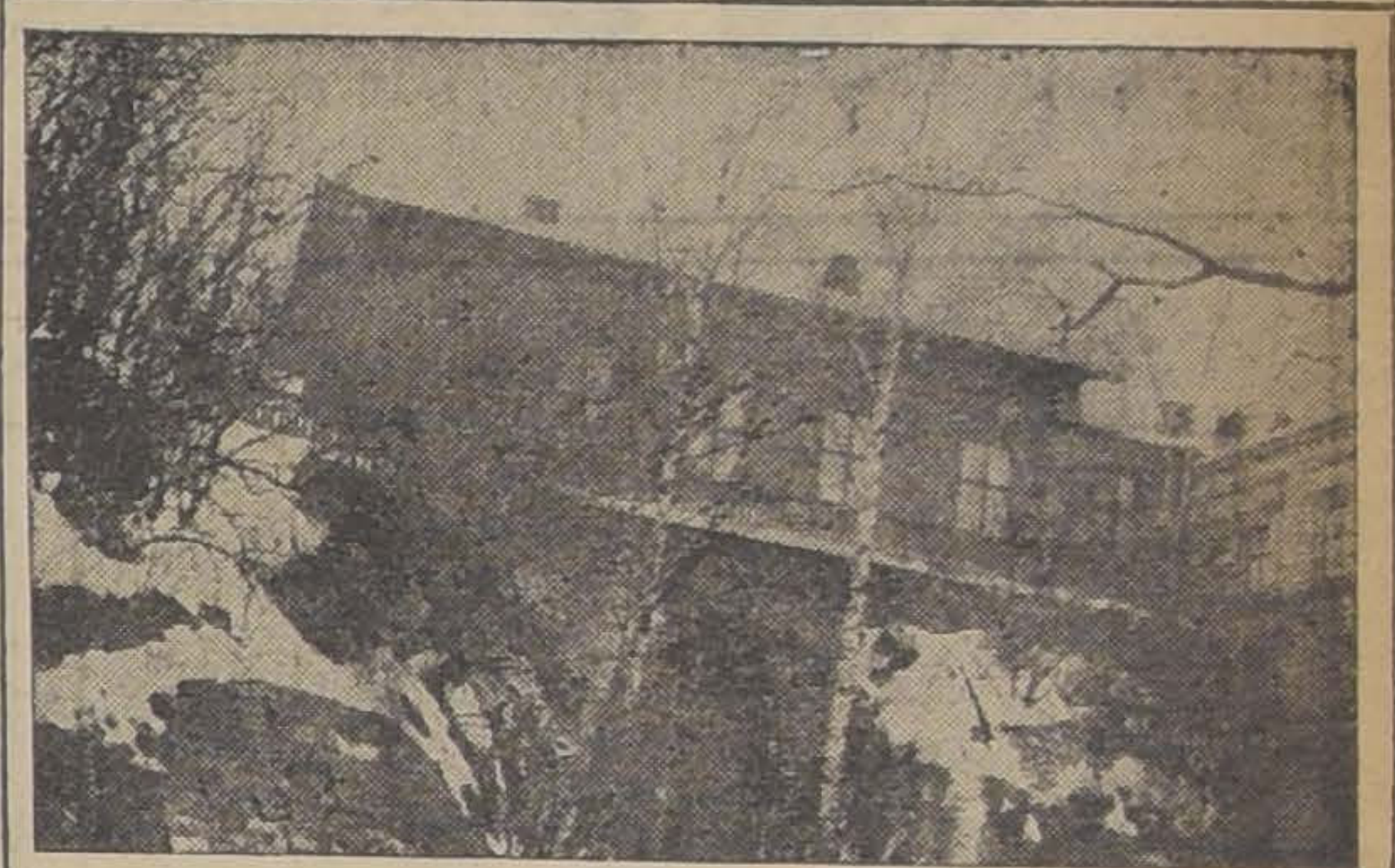

LA CASA QUE FUE DEL POETA WERGELAND Y EN QUE VIVE AHORA CHRISTIAN SINDING

Todos estos relatos me tenían sumamente interesado pero, entretanto, habían pasado cerca de dos horas. Por prudencia hice ademán de retirarme y aproveché el haberme puesto de pie para observar el cuarto de trabajo del artista. Era la pieza contigua. El señor Sinding comprende mi curiosidad y me invita a pasar a ella Unos cuantos muebles tapados de papeles; sobre unos estantes hay unos bustos, al parecer, hechos al músico. Sobre su escritorio veo unos enormes pliegos de papel rayado en pentágramas y una enormidad de notitas pequeñísimas escritas con tinta. Es una partitura que está preparando; mejor dicho, que está componiendo; es su "Cuarta Sinfonía". Antes de venir a saludarme, estaba en medio de sus inspiraciones. Se ven todavía frescos los trazos firmes en que van a apoyarse ya de a cuatro, ya de a ocho las corcheas o las semicorcheas que más tarde ejecutarán los violines, los violoncellos, el harpa y los bronces... en una sincronía que hablará de las vibraciones del alma de este artista escandinavo y mundial.

He traído conmigo a la visita mi cámara fotográfica. ¡Pobre señor Sinding! — La paciencia no se le acaba nunca. Le he pedido unos cuantos segundos de "pose" y él, infinitamente bueno y afectuoso, toma la iniciativa de sentarse delante de su mesa de trabajo, para que yo lo retrate. Pongo en juego todos mis conocimientos de este arte a fin de que la poca luz que va quedando del día no haga fracasar mis deseos de hacer una buena fotografía.

Son cerca de las tres de la tarde; pienso en los quehaceres de mi oficina y me despido apresuradamente, dando mis agradecimientos a los gentiles esposos. El propio señor Sinding sale a dejarme hasta la puerta y mientras me coloco mi bufanda y mi pesado abrigo, me habla del frío de la calle, de la nieve y del ski; me dice que él ya no hace este sport... y no es extraño que manifieste sus excusas por este motivo porque aquí los hombres de su edad andan todos en las afueras de la ciudad deslizándose con una velocidad enorme por las colinas llenas de nieve. Estrecho su mano llena de energía y de amistad y salgo de nuevo al frío, caminando de prisa y llevando en mi memoria las facciones amables del músico, la cara severa de Ibsen, el perfil de mármol de Bjornson y el recuerdo de Grieg, como si en aquel par de horas hubiera estado con todos ellos... He deshecho todo mi camino, he llegado a mi oficina y no recuerdo haberme encontrado con nadie en la calle...

F. M.

¡OH MARGARITA

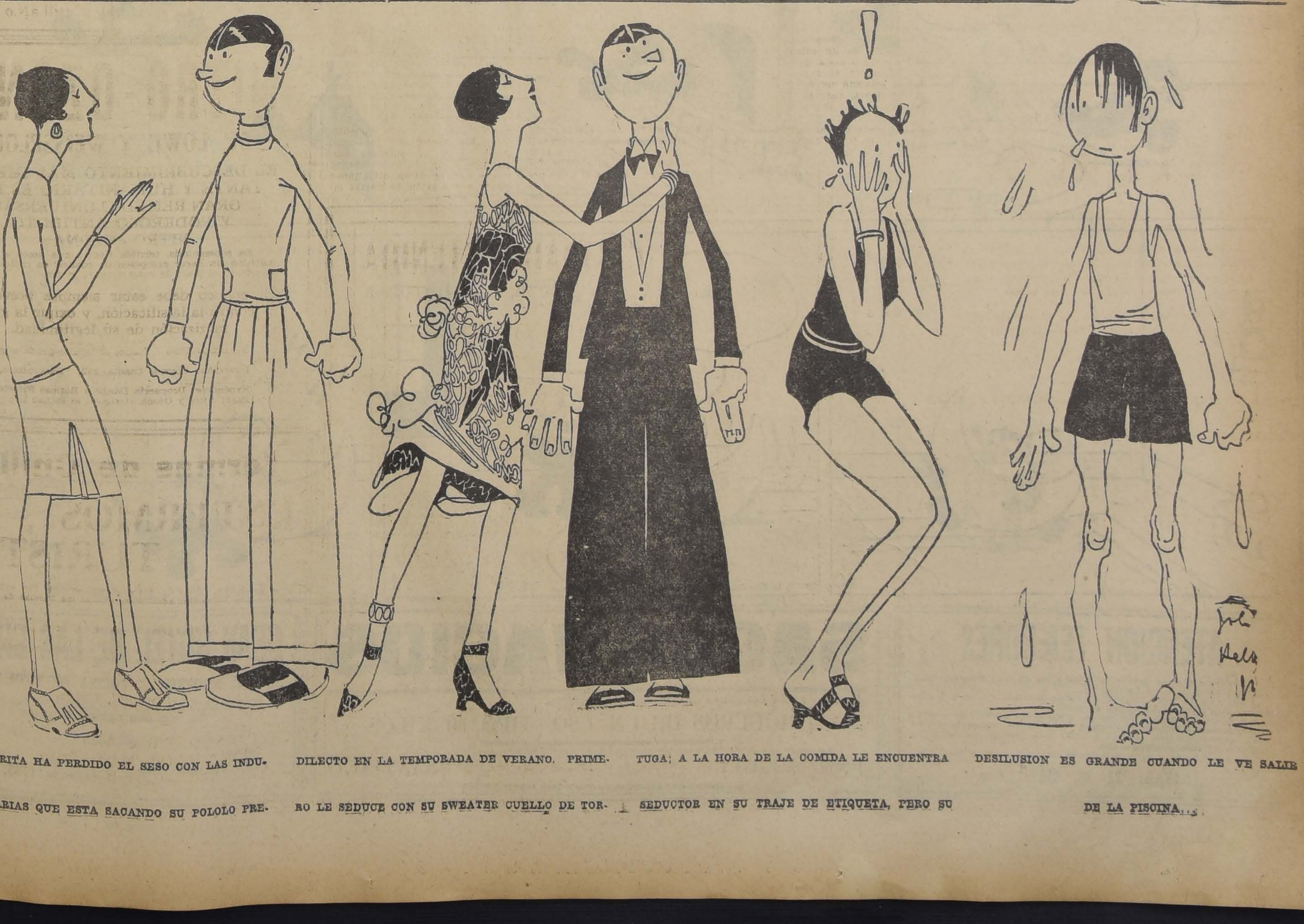

MARGARITA HA PERDIDO EL SESO CON LAS INDUMENTARIAS QUE ESTA SACANDO SU POLOLO PREDILECTO EN LA TEMPORADA DE VERANO. PRIMERO LE SEDUCE CON SU SWEATER CUELLO DE TORTUGA; A LA HORA DE LA COMIDA LE ENCUENTRA SEDUCTOR EN SU TRAJE DE ETIQUETA, PERO SU DESILUSION ES GRANDE CUANDO LE VE SALIR DE LA PISCINA...

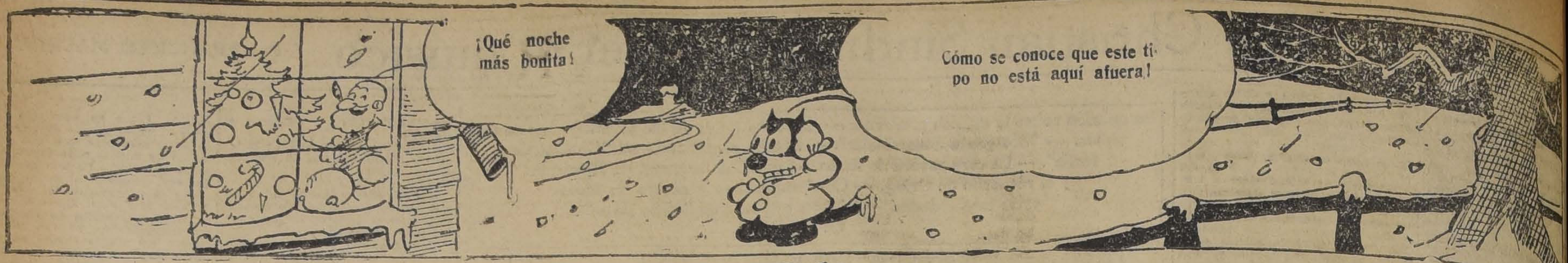
¡Qué noche más bonita!
Cómo se conoce que este tipo no está aquí afuera!

Félix

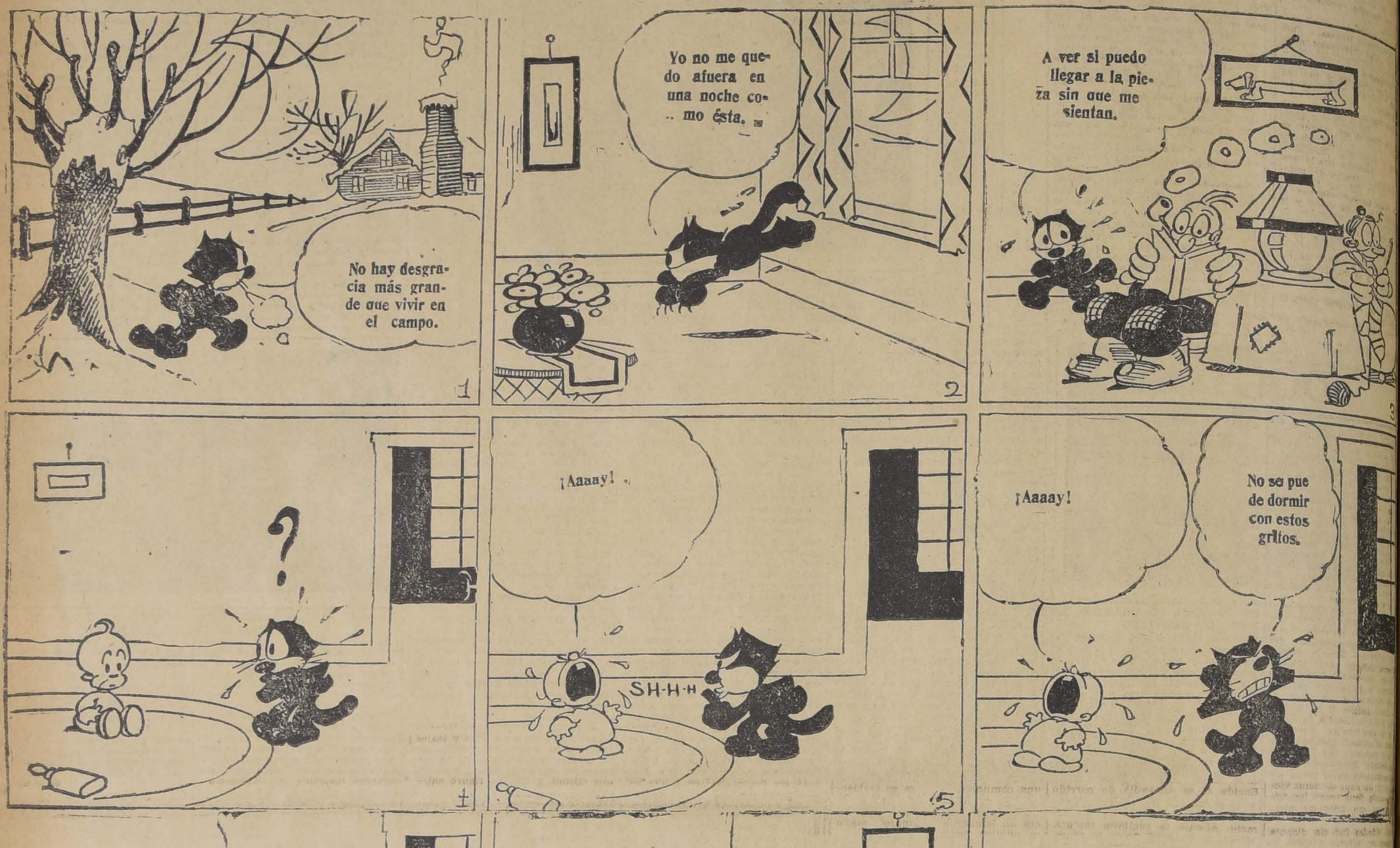
No hay desgracia más grande que vivir en el campo.
1
Yo no me quedo afuera en una noche como ésta.
2
A ver si puedo llegar a la pieza sin que me sientan.
3
?
4
¡Aaaay!
SH-H-H
5
¡Aaaay!
No se puede dormir con estos gritos.
6
Ya sé lo que voy a hacer
¡Aaaay!
7
8
9
10
..Más!
¡Duérmete, niñito!...
11
?!!
12
PAT SULLIVAN

© 1925, by King Features Syndicate, Inc. Great Britain rights reserved. 12-27

ATENCION TEJEDORES

Realizo a precios bajísimos, 5,000 kilos de lana francesa "CISNE" legítima, de todos colores.

Máquinas de tejer DUBIET de todos tamaños, realizo a precios bajos. Doy grandes facilidades de pago.

A cualesquier precio realizo las instalaciones, mesones, mostradores, armarios, vidrieras, vitrinas, romana, pedestales para perchas, muestrarios para géneros, bobinas para lana, escritorios medio ministro sillones giratorios, etc.

Se arrienda un gran local especial para industria o mueblería.

TRATAR: 21 DE MAYO 615

SACOS VACIOS

OFREZCO SACOS DE TODAS CLASES, ESPECIALMENTE

TRIGUEROS DE UN USO, TIPO 80 KILOS

El precio tan subido del saco nuevo impone la conveniencia evidente de consultar mis precios.

JOSE MUGGLI —:— SANTIAGO

BODEGA: CALLE EXPOSICION 250, CASILLA 345

GRAN HOTEL DE LAS CRUCES

PRECIOS MODICOS — COCINA DE PRIMER ORDEN

EL MEJOR SITIO DE VERANEO ATENDIDO PERSONALMENTE POR SUS CONCESIONARIOS

(CARTAGENA)

Pedidos:
ADMINISTRADOR GRAN HOTEL DE LAS CRUCES
CARTAGENA.

CRONICA LITERARIA

por ALONE

"POEMAS", por Neftalí Agrella (Valparaíso, 1925). El autor dedica sus poemas "a los que van, como él, desorientados por la vida"; y el desconocido corresponsal que nos anunció y ha enviado el volumen cuenta que Neftalí Agrella viste mal y por eso no lo toman en cuenta en Santiago, sino en París y Madrid.

Todo esto sugiere la idea de un poeta desmelenado e inaccesible, uno de esos genios presuntos que arrastra la bohemia.

Pero la lectura de los versos deja una impresión completamente distinta.

Hay en ellos fuerza y salud, cantan claramente su tristeza y, junto a los poetas ultra-modernistas, en no pocas ocasiones llegan a parecer anticuados. ¡Pensar que las imágenes se entienden y que hay estrofas enteras perfectamente construídas!

Porque esta niebla extensa que
[me cerca rampante,
en donde flota el sol partido en
[dos pedazos
y hacia el cual, **frías llamas**, se
[levantan mis brazos,
me da horror al ponerme del mun-
[do tan distante!

Las "frías llamas" redimen el prosaísmo del último verso y la mediocridad de los restantes. El Abate Bremond habría dicho que por ellas pasa la corriente de la poesía pura, ese estremecimiento vital que circula a través de las obras de arte y se manifiesta con desigualdad según la materia de que están hechas.

Más allá la sentimos palpitar en otros brazos:

Al fondo de un crepúsculo de
[hierro
tus brazos fueron dos puentes de
[oro.
estendidos al barco de mi vida.

Luego se enreda en complicaciones artificiosas y rebuscado preciosismo:

Y por ellos bajó a la tierra fir-
[me
la marinería de mis deseos,
y a la sombra de las palmeras
de tus pestañas
clavaron sus errantes tiendas.

No ha seguido en estas imágenes el consejo que él mismo da cuando dice: "La emoción y el estilo sencillo son escalas para subir la cúspide... "En cambio creemos que ha acertado plenamente, con delicadeza y vigor de expresión al imitar a Verlaine:

El viento que rueda
bajo la arboleda
otoñal
arrastra congojas
y murientes hojas
igual.
Mi alma piensa
y la sombra densa
en torno a mi gime.
El langor de muerte
de esta hora inerte
me oprime!
Y busco irme lejos
a donde mis viejos
recuerdos se han ido
como hojas que ya
el Otoño ha
desteñido...

En general, el señor Agrella da muy bien las notas de dibujo y de color: "Viejas casas, que tienen al cuello una chalina verde, van caminando cuesta arriba, ágilmente. Un camino que sube, se arrepiente y desciende". Es nítido, es gracioso, tiene movimiento y vida.

Las últimas paginas del libro revelan un comienzo de evolución hacia formas atrevidas, semejantes a la de Huidobro. El poeta sube a "los carros locos" donde se invierten todos los planos de la atmósfera, "se juega al football con los ojos"... y "sobre la pradera de las perspectivas—todas las cabezas caen—decapitadas por cuchillos de aire". Hay renglones de mayúsculas y palabras dispersas.

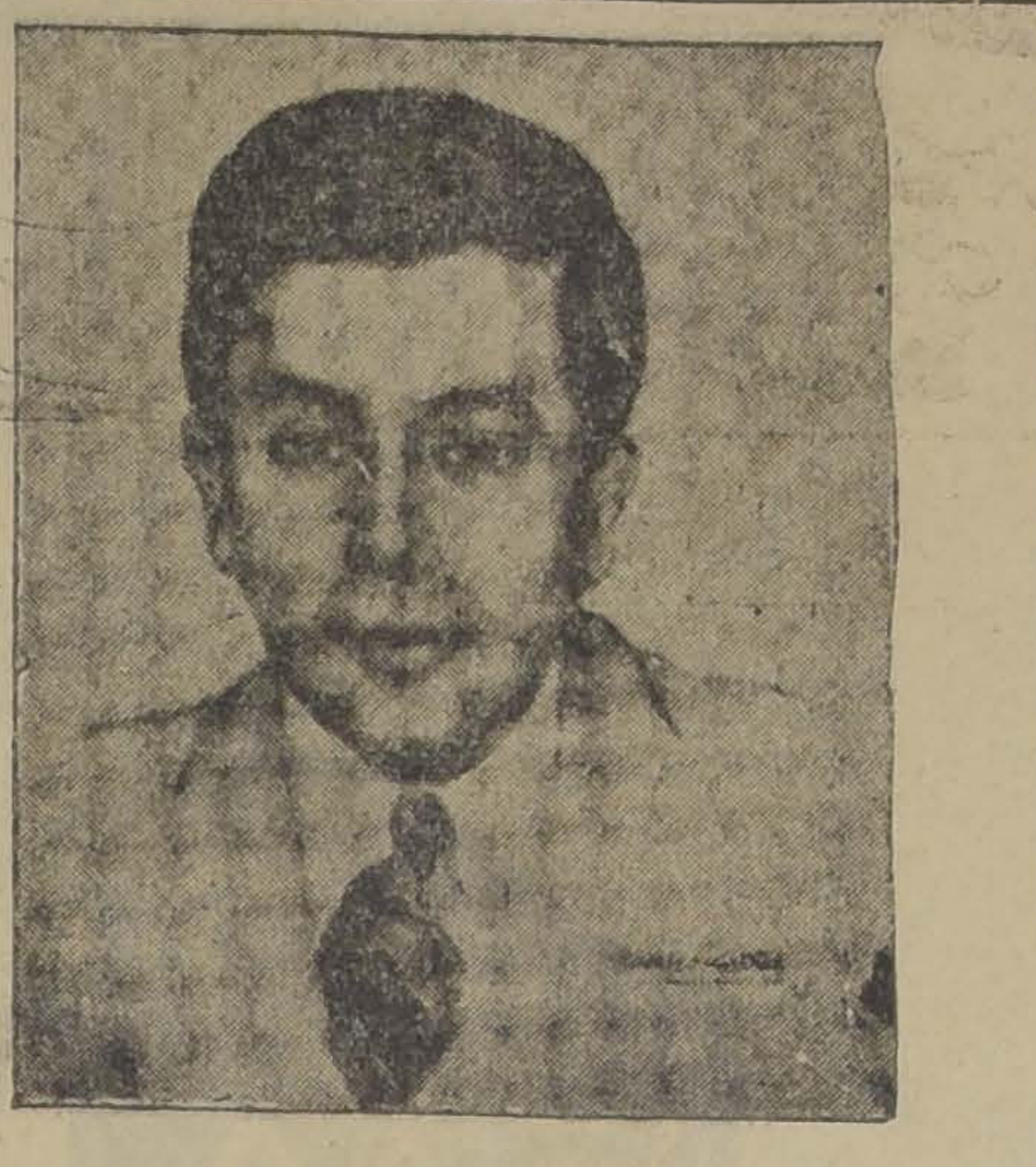

NEFTALI AGRELLA, JOVEN AUTOR DEL LIBRO "POEMAS" QUE ACABA DE APARECER

Pero en el fondo se siente una fuerza a la que sólo falta la madurez del tiempo.

En ningún caso es una vulgaridad.

"GRAMATICA INGLESA" por Arturo Zanelli. 1925. Hay una sola manera de aprender idiomas sin profesor y es la que, en varias ocasiones, ha recomendado Omer Emeth: leer un libro traducido con el original a la vista. En poco tiempo se notan los resultados.

El señor Zanelli facilita este trabajo con la sección Lecturas de su Gramática. Ahí se encuentran textos en los dos idiomas y, por añadidura, viene también la pronunciación, aunque tememos mucho que el "poco más o menos" forzoso de esta última contribuya más a echar a perder el oído que a educarlo.

"RODO". Entre las muchas fieras colaboraciones del último número, unas notas de viaje de Januario Espinosa se destacan llenas de sencillez, tranquilas y modestas. Habla de la dicha de ser nadie, para poder mirar sin ser mirado; de la mujer que viaja sola y que, aunque sea una santa, será mal mirada, porque viaja sola; de la vida monótoma del joven telegrafista; del piloto, ojo del barco que, si quisiera marcharse al otro mundo, podría hacerlo en tanta y tan buena compañía...

LITERATURA INGLESA. John Galsworthy, juzgado por Edmond Jaloux. Taine lo habría admirado. La obra de Galsworthy admite, esencialmente, la aplicación del gran sistema de "la raza, el momento y el medio". Es una obra representativa por excelencia. Pasa por ella una clase social y el autor sólo aparece como testigo. Un testigo emocionado y ligeramente curioso: posee esa objetividad relativa que Flaubert recomendaba y Maupassant consiguió. M. Galsworthy consagra una admiración sin reservas a Maupassant, y como él, no se deja turbar sino apenas por el espectáculo de la Naturaleza y del sufrimiento humano o animal.

El verdadero tema de "El Propietario", su última novela traducida al francés, es el estudio de la familia Forsyte, tipos místicos como eran los Mortemart para Saint Simon, símbolos de hombres, como los Guermantes para Marcel Proust. "Poseer, economizar, ser honorable, cumplir todas las reglas de la buena sociedad, es decir costumbres tan minuciosas y milenarias como el protocolo de una corte, he ahí el programa de los Forsyte. Se imaginará, pues, el escándalo y el tumulto que causa en semejante medio una intriga de amor irregular..."

Una de las cualidades esenciales de M. Galsworthy consiste en su arte de sugerir estados de alma por indicaciones externas: un paisaje, una palabra dicha a medias, un gesto inconcluso, la composición de un "menu", la observación de un sirviente, dos miradas que se cruzan... y ya sabemos todo lo que sucede. Tiene en esta clase de narración difícil y sutil hallazgos continuos de una gran riqueza inventiva. Y es que Galsworthy posee una cualidad que cada día se está haciendo más rara: sabe crear hechos. Todo no se limita en él al análisis de gentes inmóviles. Sus personajes se mueven y, al moverse, producen acontecimientos enderredor, cambian la situación de seres y cosas. Y nadie puede considerarse enteramente como novelista si carece de semejante cualidad. No digo que la prosa deba limitarse a eso, sino la novela..."

"REVISTA CHILENA". Diciembre de 1925. Hemos recibido el último número de esta importante publicación. Trae el siguiente sumario:

El nuevo Gobierno, el Congreso, el Gabinete, el Plebiscito (editorial); Emilio Vaisse. Estudio sobre "El triunfo de la medicina", por Jules Romains;

Armando Labra Carvajal. Aspectos de la vida portuguesa;

Ricardo Dávila Silva. Pascal apuntes para una clase de literatura);

L. F. Borja. La vida literaria en Argentina;

Fanor Velasco. El Centenario de Chiloé y el de Ayacucho;

Carlos Castro Ruiz. Correspondencia de doña Emilia Herrera de Toro;

Ellery Stewel. Escuela Diplomática;

Camilo Carrasco. Bolivia. Impresiones de viaje;

Hombres peruanos de 1882;

Actualidad internacional. Notas de arte, Notas y documentos.

Debemos señalar especialmente el acertado análisis de la obra de Jules Romains que hace don Emilio Vaisse y la crónica de Garrido Merino sobre la vida literaria en Argentina. El último se demuestra muy benévolo. Tanto que, al hablar de la traducción del Dante por Mitre, dice que está hecha en "afortunados versos". A Soiza Reilly le escuchamos otro juicio. Cuenta que un improvisador colocó en la tumba del general esta cuartilla:

Bajo esta losa negruzca
yace el traductor del Dante
¡apúrate caminante!
No sea que te traduzca...

Alone

DOCTOR MIGUEL ABADIA MENDEZ

por JUAN IGNACIO GALVEZ.

Abadía Méndez en Chile.— Silueta política y personal.— Abadía Méndez estudiante y profesor.— Cómo entiende el futuro Presidente de Colombia el cumplimiento del deber.— El molondrismo.

Un Ministro escéptico.—Práctica de los negocios públicos.— Los partidos políticos en Colombia y sus características.—"Los viejos católicos".— El partido de los "neutrales". —Política elevada.—El Estado neutral.

Hoy será elegido Presidente de la República de Colombia el Dr. Miguel Abadía Méndez, de quien se guarda en Chile afectuosa y simpática remembranza, y cuyas relevantes dotes de hombre de letras, de jurisconsulto y diplomático, son recordadas aquí desde el año 1902, época en que representó a Colombia como Enviado Extraordinario y Ministro Plenipotenciario, ante la Moneda, contribuyendo eficazmente a demostrar una vez más, cuán sólidos, sinceros y cordiales son los lazos de la amistad que une a las dos naciones y a sus pueblos.

Para mí la elección del doctor Miguel Abadía Méndez evoca los lejanos y siempre queridos tiempos de la vida universitaria, del secular e ilustre Colegio Mayor de Nuestra Señora del Rosario, por cuyos venerandos claustros han pasado los preclaros varones que sobresalieron en la Colonia, la Emancipación y en la República; y de la Escuela de Derecho de la Universidad Nacional, en donde el apuesto y caballeroso estudiante caucano, que hoy será elegido Primer Magistrado de Colombia, sobresalía entre todos, como, al decir de Paul de Saint Victor, sobresalía Saul entre las tribus de Israel, con todos sus hombros.

Abadía Méndez fué sin disputa el primero en aquella pléyade de estudiantes distinguidos en que brillaban Antonio José Cadavid, Eduardo Restrepo Sáenz, actual Ministro de Relaciones Exteriores; Arturo Campusano Márquez, Luis María Holguín, Daniel Arias Argáez, José Joaquín Casas, Marco Tulio Vergara y muchos otros que han alcanzado después elevados puestos en la Administración Pública, en la legislatura, en la jurisprudencia, en las letras y la tribuna. Abadía Méndez fué el primero en los claustros universitarios porque en él se ajustaban armónicamente cualidades relevantes que aún aisladas son esperanza de éxito; a una clarísima inteligencia unía una memoria prodigiosa y, lo que es más raro, voluntad tenaz y vigilante que le dotaba de una admirable consagración al estudio y al estricto cumplimiento de sus deberes.

Si a esto se unen la simpatía personal, la rectitud de criterio, la amabilidad y la tolerancia que eran prendas del joven estudiante, bien puede explicarse el acontecimiento insólito de que la ascensión en la vida pública del Dr. Miguel Abadía Méndez fuese mirada siempre por sus condiscipulos y profesores como un hecho lógico, que no despertaba envidias ni emulaciones.

En el aula del cuarto año de latín, que presidía con inimitable competencia el Dr. Manuel María Camargo, cuando nos dábamos el lujo, bajo tan experto maestro, de traducir **La Tarde, de Lamartine**, del francés a verso latino, conocí y trabé amistad aún no olvidada con Miguel Abadía Méndez. Eramos cinco los discípulos, y a pesar de que no éramos unos bolonios, Abadía nos apabullaba a todos, naturalmente, sencillamente, por que nosotros cumplíamos el deber y la tarea al pelo, y él siempre se excedía. Cuando en la lección había dos páginas de la Eneida él se aprendía de corrido ocho, y cuando era de aprenderse algunos trozos de una oda de Horacio, Abadía la recitaba íntegra, porque se la sabía desde la víspera. Si a esto se agrega que no tuvo una falta a clase y jamás estuvo ocioso, se comprende que el primer puesto lo retuviera siempre como bien ganado y merecido. Dos años después Abadía Méndez que ostentaba la borla de doctor en Derecho, fué profesor de Derecho Público, y en ese curso tuve ocasión de ver resaltar las mismas cualidades del alumno en el profesor, sin que el rápido encumbramiento hubiera cambiado su modestia, su amabilidad y tolerancia y su constancia en el cumplimiento de los deberes de su incumbencia.

Anoto éstas, al parecer nimiedades, porque dan la clave de cómo entiende el cumplimiento del deber el futuro Presidente de Colombia a quien se ha calificado erróneamente de molondro, aun mirado como el Pontífice Máximo de esa secta política, que en Chile podría llamarse barrosluca[illegible], la cual consiste, allá como aquí, en dejar que la carrera administrativa tirada por bueyes, vaya al paso natural de la yunta, y en dejar que el tiempo cure las heridas y solucione todos los problemas administrativos y políticos, porque aquellos que no soluciona el tiempo no tienen solución.

Esto del "molondrismo", y aquello del "escepticismo en política", son los dos únicos cargos que se han hecho al doctor Abadía Méndez en su larga e importante carrera de político, de periodista y de funcionario.

El molondrismo, nace con el individuo, lo domina en la vida y no lo deja ni en la tumba. ¿Cómo suponer una tara semejante en vida tan ajitada y laboriosa como la de Abadía Méndez? Solamente a fuerza de inteligencia y estudio y de fructífera labor constante puede labrarse una carrera política tan recta y sólida desde los peldaños de la Universidad hasta el solio presidencial, como la del doctor Abadía Méndez, sin fortuna ni influencias políticas de familia, sin saltos de trampolín ni aprovechamientos de indecorosas oportunidades.

El ilustrado Embajador de Colombia, don Laureano García Ortiz, como yo adversario político de Abadía, me decía en días pasados: "Fuí colega del doctor Abadía Méndez en el Ministerio y rara vez he encontrado mayor competencia administrativa en un Ministro de Estado ni quien cumpliera más estrictamente los deberes de su cargo. Cuando en el Consejo de Ministros se entregaba a Abadía Méndez un asunto para que lo estudiara, siempre, en la próxima sesión, a la hora precisa, presentaba un luminoso informe que revelaba una gran capacidad y un trabajo concienzudo. Nunca se vió el caso de un retardo o de una excusa. Jamás el término "molondrismo" se ha aplicado mas injustamente.

Y es porque Abadía Méndez es, como Mr. Kemmerer, uno de aquellos trabajadores metódicos y ordenados a quienes les alcanza el tiempo para todo, hasta para divertirse, o cazar, que es este el único vicio de Abadía Méndez: y quienes teniendo una gran práctica y expedición, hacen en una hora lo que otros hacen en dos días. Acostumbrados al trabajo desde niños lo miran como cosa natural y no andan haciendo aspavientos y predicando a los cuatro puntos cardinales cuando realizan una pequeña labor.

Conocí un diplomático que se podría clasificar en el género "ardilla", que es el reverso de "molondro": siempre inquieto, siempre moviéndose, constantemente "muy ocupado", a quien no le alcanzaba el tiempo para nada; y todo porque a los menores detalles les daba una importancia enorme y su falta de preparación y conocimientos lo sumergía en vacilaciones e incertidumbres que no le dejaban vivir. En realidad estaba siempre ocupado sin hacer nada de provecho. Para escribir una nota consultaba diez textos y diccionarios y hacía veinte borradores, y al fin, en dos días hacía una comunicación para su Gobierno, que cualquiera otro habría redactado en media hora. Este no era un Ministro "molondro", según el público decir.

En cuanto a lo de "excéptico": no me atrevo a afirmar ni a negar, doctores tiene la Santa Madre Iglesia que lo sabrán responder. Anoto el hecho, que no reputo ni como falta leve. Para muchos Abadía es tan escéptico como aquel simpático Ministro, personaje de una novela de López de Ayala, que decía. "¿Te figuras de veras que los Ministros servimos para algo? ¿Sabes qué papel hace el Gobierno en una nación? El mismo que hace la corbata en el traje masculino. ¿Para qué sirve la corbata? ¿Qué fin cumple o qué necesidad satisface? Y, sin embargo, no nos atrevemos a salir a la calle sin corbata.'

Ministro a los 24 años de edad, el doctor Abadía Méndez ha desempeñado todas las carteras Ministeriales, altos cargos legislativos y comisiones delicadas, habiendo adquirido en todos los ramos un profundo conocimiento y una práctica administrativa que puede decirse que son únicos en Colombia.

Si a esto se agrega una honradez insospechable y una modestia democrática; si se rememora que en las más encarnizadas luchas civiles del ciclo revolucionario en Colombia, que pasó para no volver, no derramó ni hizo derramar una gota de sangre liberal, cuando a muchos de sus correligionarios les daba al cuello la que hacían verter; si se recuerda su altiva actitud como periodista de oposición cuando liberales y conservadores combatíamos los abusos del poder omnímodos, si se tiene en cuenta que Miguel Abadía Méndez representa en el partido conservador la tendencia más tolerante y civilizada, se comprende por qué el partido liberal colombiano ha mirado la candidatura conservadora del doctor Abadía Méndez no como un reto, precursor de luchas, sino como un gajo de oliva augurio de paz.

La política colombiana, extratificada en los moldes de dos grandes agrupaciones antagónicas, liberales y conservadores, sufre las consecuencias de esa rigidez doctrinaria; y como la política moderna que contempla diversos intereses y problemas complejos y heterogéneos, tiende naturalmente a la ductilidad y a la expansión, el mol de estrecho acaba por cuartearse y estallar. De ahí la división de los partidos, hecho perfectamente lógico y natural.

Bajo el rubro de "Conservadores" militan en las inquietas filas de ese partido desde los ultramontanos y clericales que harían palidecer a las huestes de boina y trabuco del pretendiente español, hasta los conservadores avanzados del tipo inglés, no faltando grupos de un liberalismo vecino del socialismo, ni lo que llamó el señor Suárez "la demagoga mística".

A su vez, bajo la etiqueta general de "Liberales" se mezclan en las anarquizadas huestes del partido liberal desde conservadores doctorales y liberales genuinos, hasta radicales y socialistas, sin contar muchos que no saben a derechas por qué son de uno y no del otro partido.

Estas diferencias ideológicas y de procedimientos dentros de una misma colectividad, que producen fatalmente la división y la anarquía, han hecho que los leaders conservadores, como Núñez, Caro, Reyes, Restrepo y Suárez no hayan podido dominar constantemente a todo el partido y hubieran tenido que reconocer en él dos tendencias, por lo menos, diversas y aún antagónicas, llámense independientes y conservadores, nacionalistas o históricos o reyistas y republicanos; fracciones que andan siempre a greña.

El partido liberal ha contemplado la misma situación dentro de sus filas, y no cesará la anarquía y el desconcierto en que se agita ese partido desde la muerte de Murillo Toro, mientras no se subdivida organizándose con sus inmensas fuerzas en tres partidos afines, pero independientes: republicanos o civilistas, radicales y socialistas, pudiendo en el primero y en el tercero militar holgadamente muchos grupos que hoy están entre los conservadores y que encontrarían entre civilistas y socialistas un campo más propicio a sus actividades.

En el partido conservador, si se aceptara como un hecho natural su división que existe, se organizarían dos partidos afines que podrían marchar unidos o aliarse con los partidos del centro o de los extremos, según conviniera a sus intereses.

Así pues, calificar a un individuo en Colombia como conservador o liberal no es decir que profese determinadas ideas filosóficas religiosas o políticas, pues a lo mejor se encuentra un liberal que oye misa y frecuenta los sacramentos y un conservador que no cree en Dios ni en el diablo.

El doctor Miguel Abadía Méndez conservador de arraigadas y leales convicciones, se colocó siempre en la tendencia moderada del partido conservador, en la menos hostil al liberalismo, y por eso figuró entre los "históricos", aquellos de quienes dijo el doctor Núñez: "Forman una agrupación semejante a la de los **viejos católicos** de Doellinger, luteranos disfrazados también de **prácticas puras** a quienes el Padre Santo excomulgó". Y quienes al principiar la guerra civil de 1899, "no sabían si su campamento estaba entre los liberales revolucionarios o entre los defensores del Gobierno".

Un día, hace doce años, Abadía Méndez, entonces Ministro de Gobierno y convertido en un amable escéptico de la política militante, me decía: Yo quisiera que se fundara el partido de "los neutrales" y entraría en ese partido con gusto. Es necesario que haya un partido que no se preocupe de la política de partido sino de la patria'

Recuerdo hoy esas palabras porque es desde el Poder desde donde se puede organizar ese partido de hombres resueltos e independientes que tengan por mira directriz servir al engrandecimiento de la patria.

Arístides Briand, el sagaz político francés actual Jefe del Gabinete, calificó así la concepción directriz de su política: "El Estado debe ser neutral entre los ciudadanos que batallan; su potencia administrativa no debe oprimir conciencias ni opiniones. El no debe disponer de favores y represalias en favor de los electores, porque el poder no tiene que hacer nada con la batalla de las ideas, cuando se toca a lo más sagrado de la conciencia, es decir, la conciencia misma". Y agrega: "La República en el poder, es el Gobierno de todos los ciudadanos, apoyándose sobre un partido y sobre ideas".

He aquí la política que yo desearía ver establecida en mi patria por el probo y recto mandatario que, elegido hoy, subirá el 20 de Julio de 1926 al solio que honraron Santander y Mallarino, política que daría gloria y prestigio al doctor Miguel Abadía Méndez, y serenidad, progreso y bienestar a la invicta Colombia.

J. I. G.

LIBROS

RECIBIDOS EN LA SEMANA

NOVEDADES

COLETTE WILLY. —La Vagabunda.	$ 7.50
EDUARDO BARRIOS.— El Hermano Asno (nueva edición).	6.00
NOVELA ROSA N.o 49. —Revivir.	2.25
J. O. CURWOOD —El Bosque en Llamas.	5.20
J. M. BARRIE. — Peter Pan y Wendy.	5.30
ALB. INSUA. — 2 Francesas y un Español.	4.50
B. SHAW — Hombre y Superhombre.	9.00
REVISTA. — Occidente N.o 29.	6.40
ALB. INSUA. — Mi Tía Manolita.	7.50
Dr. IVAN BLOCH. — La Vida Sexual Contemporánea, 2 tomos, en tela, 1926.	72.00

OTROS

N. ROGER. — El Nuevo Adán.	4.50
M. MARIANI. — Pobre Cristo.	4.50
H. G. WELLS. — La Guerra de los Mundos.	4.50
J. CONRAD. — El Negro del Narciso.	4.50
MEREJKOWSKY — Tutankhamon en Creta.	4.50
I. TURGENEF.—Padres e Hijos.	4.50
DELLA GATTINA.—Memorias de Judas.	4.50
E. JALOUX. — El Alción.	4.50
M. ARTCYBACHEF. — Sanin, 2 tomos.	12.00
M. ARTCYBACHEF. — El Límite.	7.00
H. FORD. — Mi vida y mi obra.	12.00

Librería SALVAT
Barcelona-Santiago

CASILLA 2326 — TELEF. 4734
AGUSTINAS 1043
SANTIAGO

La vida es un encanto
CUANDO DE ELLA SE PUEDE DISFRUTAR POSEYENDO UN
«BUICK»
DE TODOS LOS PLACERES QUE NOS BRINDA LA ESTACION PRESENTE

La playa para unos, el campo para otros son los sitios predilectos para sus excursiones y veraneo.

A todos estos sitios son posibles los viajes sin contratiempos de ninguna especie para aquellos que guiados por el espíritu de adquirir algo noble

Compran un «BUICK»

Importadores:
MORRISON & Co.
Santiago

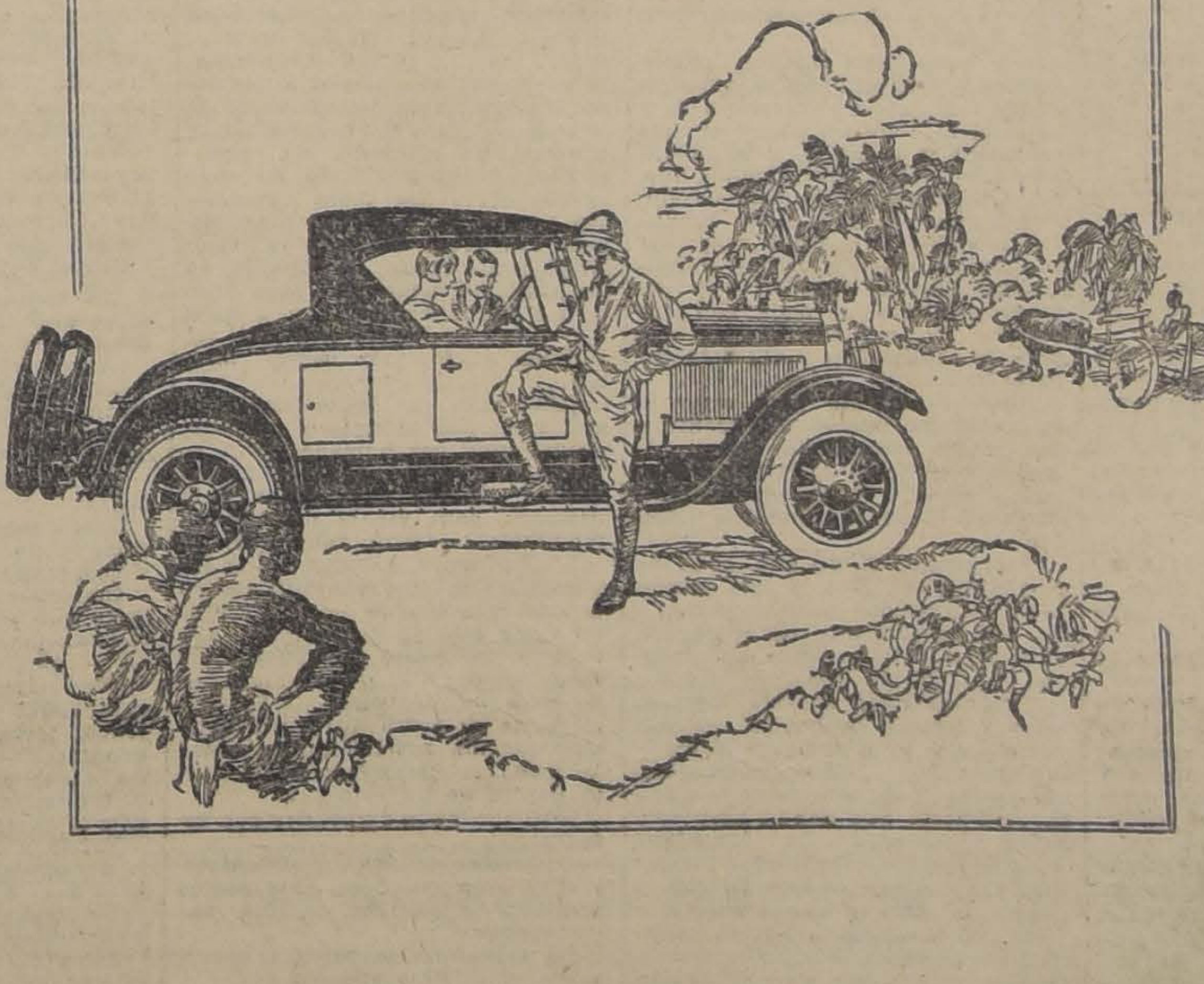

UNA EXTRANA APUESTA

Cuento por J. JOSEPH RENAUD

Insolentemente suntuosa e iluminada, la gran "villa" alumbraba con todas sus ventanas al nocturno bulevar Maillot; los peatones se detenían para seguir las sombras detrás de los altos cristales, para escuchar murmullos de orquestas....

La cena ofrecida a algunos amigos por el multimillonario Halifax, el "rey del estaño" terminaba algo demasiado solemnemente como si hubiese sido imposible bromear en casa de un hombre que hacía malabarismos con las cotizaciones de los metales y ocupaba un lugar inmediatamente detrás de Rockefeller y Pierpont Morgan en la jerarquía de la opulencia.

Se encontraban allí, alrededor de la gran mesa relumbrante, entre las enormes platerías y los ramilletes de flores raras, el senador Miral, ex presidente del Consejo; el socialista Goubaud; de Flyrac, el leader conservador; el gran cirujano Doyen; pintores, novelistas, autores dramáticos.

Sólo algunas mujeres; entre ellas la viuda de un periodista famoso, la señora Diensaint, y su hija, Evelyne, muy bonita.

Esta conversaba en voz baja con Santiago Monot, el secretario de Miral, un joven abogado rubio, delgado, de rostro fino. "¡Mi contestación es negativa, Santiago!... terminaba ella.... Mi padre era desordenado y jugador. He sufrido demasiado la pobreza para afrontarla nuevamente, aun contigo, en el matrimonio. Sólo concibo la vida lujosa.

¡Soy razonable, qué quieres!... ¡Y sin embargo, te amo, tú bien lo sabes!—¿Entonces, si yo me hiciera suficientemente rico?—¡Oh!, ¡sería con mucha alegría tu esposa!...— ¡Espera aún, Evelyne! Dijo estas últimas palabras con tal expresión de pena, de temor, de rogativas, que ella se inclinó tiernamente hacia él murmurando: "¡Sí, esperaré!.... Tanto como haga falta. ¡Demasiado quizá!.... pues me temo no amar nunca a nadie fuera de ti.... pero ¡chitón! Mamá nos hace señas. Escuchemos lo que cuentan Mr. Halifax y el conde de Flyrac".

Afeitado, grande, con los cabellos tupidos y grises, apenas obeso, el millonario decía, en el silencio que poco a poco se había propagado:

—Afirmo, pues, que la prisión perpetua es mucho más penosa y espeluznante que el cadalso, siendo más humana.

—¡No lo creo! Si reemplazase a nuestra buena vieja guillotina, veríais como aumentaría el número de los crímenes—replicó Flyrac con acentuación. — Los apaches creen siempre poder evadirse de cualquier celda. Y luego, el régimen de las prisiones no es penoso lo suficiente como para amedrentarlos o aún para constituir un verdadero castigo.

—¿No suficientemente penoso? —repuso Halifax—con su ligero y tranquilo acento inglés. ¿Qué os hace falta? — ¡Pensadlo pues! ¡El aislamiento y el silencio absolutos! ¡No hablar jamás! No percibir nunca otra forma viviente más que, en ocasiones, la silueta silenciosa del carcelero!... ¡nunca!... Oís: ¡nunca!...

—¡Es ciertamente atroz; y la sociedad no tiene el derecho de infligir ni la muerte, ni ese atroz suplicio!.... exclamó Goubaud.—sacudiendo su abundante cabellera.

—Sin embargo, es menester que la sociedad se defienda—dijo el antiguo ministro Miral.

—¡Vivir confortablemente, al abrigo del frío, de la lluvia... ¡Cuántas pobres gentes se desean un destino semejante! — insistió Flyrac.

Halifax volvió a tomar la palabra:

—Yo desearía, estimado señor, poder haceros experimentar el horror de ese destino .... Personalmente, sois un hombre muy ocupado.... Pero yo ofrezco quinientos mil francos a quien permaneciese voluntariamente en las condiciones de la prisión perpetua durante un año.....

Halifax se levantó y dijo con fuerza:

—¡Mi proposición es extremadamente seria!... O el sujeto se suicidará, o pedirá su libertad antes de un año, o quizá una vez transcurrido este lapso de tiempo se hallará en un estado físico y mental abominable... En todo caso, la Humanidad aprovechará de esta experiencia... ¡Ofrezco quinientos mil francos!... ¡Lo anuncio a los contendores serios!...

Hubo un silencio un tanto emocionado.

Decididamente Halifax no bromeaba. A menudo, por otra parte, había sostenido apuestas igualmente enormes y extravagantes.

Desde el otro extremo de la mesa, Santiago Monot, gritó: "¡Aceptado!"

Hubo una viva emoción; todas las cabezas se volvieron hacia el insensato. Halifax, sin la menor muestra de asombro y como si se hubiese tratado de algo muy simple, respondió:

—¡Entendido, estimado señor!.. ¿Cuándo comenzamos?

—Cuando usted quiera.

—Inmediatamente, entonces... señoras y señores, ¿quiréis hacerme el honor de seguirme?...

Entre murmullos de asombro, todos se levantaron de la mesa para seguir a la silueta alta y algo maciza de Halifax.

¡Qué aventura! Estos americanos toman todo a lo serio. Nunca se había visto nada semejante...

Santiago Monot, desconocido para la mayoría de los convidados, era contemplado casi con espanto.

Evelyne, temblorosa, vino a darle un apretón de manos murmurando: "¡Oh, Santiago, no!. ¡Tengo miedo!... Olvida lo que dije...."

Miral sorprendió esta frase y sólo dijo: "¡Sois un loco Monot!"

El cortejo de los convidados atravesó varias habitaciones, entró en un largo corredor, descendió por una escalera de sótano y llegó a dos fuertes puertas sucesivas que Halifax abrió. La segunda ofrecía una ventanilla.

Por un golpe de conmutador apareció bruscamente iluminada por luz eléctrica, una pequeña pieza sin ventanas.

—Para algunos análisis de minerales especialmente delicados—dijo el rey del estaño.—he hecho arreglar este laboratorio que es al mismo tiempo una habitación. En ocasiones, un operador duerme aquí y vigila durante la noche las reacciones químicas.

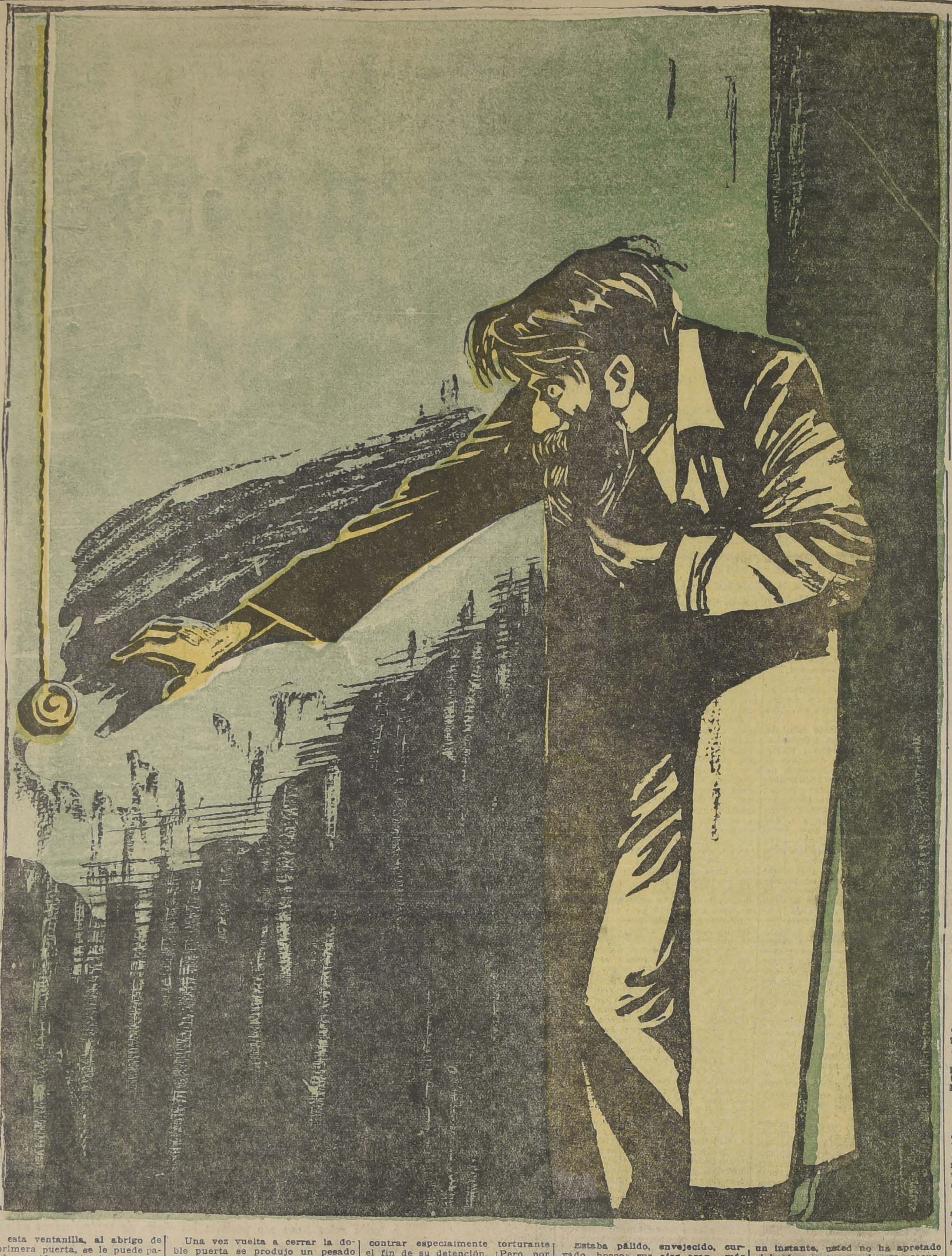

Por esta ventanilla, al abrigo de la primera puerta, se le puede pasar la comida... Aquí se está lejos de toda trepidación, de todo ruido, de todo rumor mundano. Es la paz de la tumba. Este botón eléctrico une esta pieza a mi otro laboratorio situado en el segundo piso, donde permanentemente, día y noche, se encuentra alguien... Este pequeño gabinete adyacente contiene una llave de agua y todo lo necesario para la higiene personal. Ya lo veis, la cama tiene sábanas blancas. Todo está listo.

Así, pues, esta puerta, señor Santiago Monot, va a cerrarse tras de vos, para no volverse a abrir hasta dentro de un año. Por esta ventanilla se os pasará esta misma noche un traje más sencillo, luego, cotidianamente, vuestras comidas, y, cada semana, ropa limpia. Vos mismo tendréis que velar por la limpieza de esta prisión improvisada. Bien entendido que no tendréis libros, ni nada con qué escribir... Aquí hay una entrada para la calefacción y allí otra para el aire.

Ahora, escuchad bien esto: **Si en cualquier momento, encontráis la estadía demasiado horrorosa, apretad el botón eléctrico que os une a mi otro laboratorio e inmediatamente se os vendrá a libertar.**

Y si dentro de un año, el 29 de Noviembre de 1908, a esta misma hora .. ¡las dos de la mañana;.. no habéis llamado, os entregaré, aquí mismo, quinientos mil francos . Que las personas presentes sean testigos de este compromiso y tengan la bondad de volver a cenar aquí el 29 de Noviembre de 1908.. salvo contraorden que se les daría por vía de la prensa.... Puesto que habéis aceptado, señor, comenzad de inmediato vuestra interesante experiencia: voy, pues, a cerrar esta puerta. . ¡Hasta la vista y buena suerte!

Santiago, aturdido por la audacia de su propia decisión y por la rapidez yanqui con que se habían sucedido sus consecuencias, pudo apenas lanzar una última mirada a Evelyne, pálida, con los ojos llenos de lágrimas y de tan graciosa silueta entre el grupo de invitados estupefactos...

Una vez vuelta a cerrar la doble puerta se produjo un pesado silencio, ni aun el ruido de los pasos de los que volvían a trepar la escalera llegó hasta el recluído voluntario...

—

El 29 de Noviembre de 1908, a la una de la mañana, en la celda-laboratorio, un personaje de barba y cabellos incultos, con las mejillas excavadas y la mirada pavorosa, se hallaba sentado ante un reloj colocado sobre la mesa; contaba los segundos con voz ronca "¡57¡.. ¡58¡... ¡59!... ¡60!... ¡1!... ¡2¡... ¡3!.." Difícilmente se habría reconocido a Santiago Monot. Había triunfado de la prueba — ¡pero a qué precio¡!... ¡Parecía un alienado, un vagabundo, un hospitalizado en asilo nocturno¡... La mesa contaba sus torturas: en varias filas, llevaba 364 veces este nombre "Evelyne", grabado con un cuchillo, en un principio netamente, pero pronto las letras comenzaban a oscilar; luego se hacían ilegibles; las últimas eran sólo vagas marcas...

¡Un ruido en la puerta! ¡El guardián¡ ¡La comida! Y ¡oh, sorpresa! ¡una voz humana!

"¡Ah, señor!... ¡Es la última vez!... ¡Puedo pues faltar a la consigna para ser el primero en felicitarlo!... ¡Sólo falta una hora!... ¡Coraje!... ¡Son suyos los quinientos mil!... ¡Los diarios no hablan más que de usted!... ¡Todo París está al corriente!... ¡Ni barullo ha hecho la apuesta del señor Halifax!... ¡Sobre todo desde estos últimos días!... Los periodistas no cesan de venir... ¡Y una enorme muchedumbre rodea la casa!... ¡Manténgase!.. Hasta dentro de un rato...."

Santiago pudo responder **con esfuerzo:**

"Gracias... Sí... ¡Pronto!" y dijo estas palabras cuyo sonido olvidado le parecía enorme, ensordecedor.

La ventanilla se volvió a cerrar sobre el terrible silencio.

¡Una hora todavía!... **¡Bien** poco! Pero era la **última.**

Sabiendo por experiencia deportiva cuán áspero es el período supremo de todo largo esfuerzo, Santiago se había preparado a encontrar especialmente torturante el fin de su detención. ¡Pero, por qué había hablado al guardián..! Ahora, como un hambriento que ha sentido el olor de una comida, se enloquecía. Se encontraban sobrepasadas sus previsiones...

Se puso a caminar de un lado para otro, con la cabeza hacia atrás y apretada entre sus manos frenéticas... ¡Oh! ¿Podría esperar, esperar aún?...

Nunca había atraído tan intensamente su mano el botón de la campanilla eléctrica, punto blanco en medio del tabique.

Gritó: "¡Evelyne!... ¡querida Evelyne!... De ordinario eso bastaba para volverle a dar coraje. Pero, esta vez sentía vencida su voluntad. Todo flotaba, todo se imprecisaba en su pensamiento.— ¿Evelyne? ¿El medio millón? ¡Qué importaba!... ¡Salir de allí, eso era todo!

Con el dedo **tenso, ya iba...**

¡No con un vehemente esfuerzo se alejó del trozo de muro en donde esperaba el botoncillo...

Luego volvió...

Un furor nervioso lo ahogaba contra aquella irresistible y tonta atracción, contra aquel desaliento.

¡Oh! ¡una idea!... ¿Por qué no?...

Trepó sobre una silla y con el cuchillo de mesa cortó cerca del cieloraso los cordones eléctricos.

Inmediatamente luego de aquel gesto que suprimía la atenaceante tentación, se sintió calmado, feliz. Respiró voluptuosamente...

¡Vencedor!... ¡Evelyne sería suya! ¡Qué hermosa existencia!... ¡Rico, joven, amado!... En su imaginación se esbozaron proyectos, vagos en un principio—pronto fatigantes... pensar con precisión le hacía mal...

Volvió a sentarse ante su reloj y, de nuevo, contó segundos: 1... 2... 3.. 4... 5... 6... 7..

Un ruido brusco lo sacó de su somnolencia alucinada. Una llave rechinaba en la cerradura. La puerta se abrió. ¿Ya el instante triunfal?... No; el reloj sólo señalaba la una y veinte...

Halifax apareció, entró y volvió a cerrar la puerta.

Luego vino a estrechar vigorosamente las manos de Santiago

Estaba pálido, envejecido, curvado, hosco; sus ojos eran más pavorosos que los del prisionero.

—¡Bravo!.. ¡Usted ha ganado.. ¡Sólo faltan algunos minutos¡... Una nada... Pero, escúcheme: voy a pedirle algo **formidable** y necesario: **es ¡necesario que usted toque el timbre!...**

—¿Que yo toque?

—"¡Sí!... ¡**Que usted dé la señal de su derrota! ¡Ha oído bien¡...** Me explico...

Santiago **salía de su torpeza.** Una fresca fuerza intelectual surgía en su cerebro.

Halifax **recomenzó, con voz temblorosa:**

—Sí, es **necesario que usted pierda** la apuesta... ¡Oh! **¡aparentemente!... Usted tendrá su medio millón y cien mil francos además...** ¡dentro **de algunos meses!...** En este **momento... estoy arruinado...**

—¿**Arruinado usted?**

—¡Sí, yo!.. ¡Oh, **momentáneamente!...** ¡Era un golpe **soberbio!** Había agrupado todas las minas de estaño del mundo... Sí, entre mis manos, todas las minas activas!... Era dueño del mundo... Pero no, llegué a poder hacer frente a un vencimiento formidable... Gané al poker los últimos treinta mil francos necesarios... ¡sí, he debido echar mano hasta de eso!... Mi crédito quedó intacto... Ahora sólo me queda por adquirir una sola mina, en el Asia Menor. Su director está necesitado; he comprado el Consejo de Administración: se venderá sobre un adelanto... Pero si debo entregarle a usted dentro de un momento quinientos mil francos, no quedará lo suficiente para ese adelanto y para mi **vencimiento** de fin de mes y estoy perdido.

Santiago estalló en una atroz risa nerviosa, interminable; debió hacer esfuerzos para librarse de ella.

—¡**Qué quiere que me importe** a mí eso!... Usted **tiene suficiente** dinero, o, en todo caso, suficientes propiedades, colecciones, caballos, automóviles, para pagar la apuesta! ¡De lo demás, me importa un bledo!

—¡Pero si llega a conocerse mi situación, se hará inmediatamente desesperada!... ¡Es necesario que yo no venda!... ¡Y si dentro de **un instante, usted no ha apretado el botón, no me queda otro recurso que el revólver!...** Arriba espera una enorme muchedumbre para verme firmar su cheque... y yo he comprometido en este negocio de estado, capitales que no me pertenecen, que me han sido confiados!... Si la campanilla de alarma no suena en el laboratorio de arriba, donde dos de mis capataces la esperan, tengo que darle a usted quinientos mil francos y, debo hacerme saltar la tapa de los sesos!

Jadeante, humilde, Halifax emocionaba...

—

Pero el rostro de Santiago Monot tenía una expresión casi animal de incomprensión y de dureza.

—Usted no adivina — gritó con una voz curiosamente ronca deshabituada de la palabra. — qué abominables sufrimientos he soportado desde hace un año que no he visto el sol, que no he percibido el menor ruido, enterrado vivo en esta tumba. ¿Cómo no he muerto de espanto?.... ¡Ah! ¡todo lo que se ve, todo lo que se oye, en las tinieblas!... ¡Y el suicidio! ¡Parece tan dulce dormirse, no tener qué pensar nunca más! La muerte se hace infinitamente seductora... Sentía que cada día me invadía más una vergonzosa degradación física y mental... No estoy seguro de saber leer aún.. ¡Sin embargo, he resistido!... Y el gesto que las más inauditas torturas no me han decidido a hacer, usted osa pedírmelo... ¡Pero usted es un idiota, mi querido señor!

—Puesto que le juro entregar a usted la suma convenida y cien mil francos además, dentro de pocos meses, en cuanto me vuelva a hacer dueño del mercado!...

—¡Mañana, usted estará **quizá** en plena quiebra, como le ocurrió a Secretan con los cobres, o como el Banco de Descuentos!...

—¡No quizá, seguramente, **y** también con un agujero en la sien, si usted no tiene piedad de mí!...

—¡Váyase!... Lo único que puedo prometerle es mantener el secreto sobre su situación.

Halifax, con el rostro bañado en lágrimas se echó de rodillas:

—¡Por favor!...¡se lo suplico!.... ¡Usted un niño, no debe obligar a la ruina y a la muerte a un viejo

que ha llevado a cabo tantas em
que ha recorrido el mundo.
—Yo tambien quiero llevar a ca
bo grandes cosas y ser fa
por eso que he aguantado y gana
esta feroz apuesta.
—Si hay quiebra, será gracias
usted... No oye usted, el clamor, so
bre toda la superficie de la tierra
de las innumerables familias arru
nadas por su obstinación!... ¡U
ted puede salvarlos!... ¡Apriete la
campanilla!
—He ganado. Usted pagará.
Halifax se levantó. Su rudo ro
tro afeitado expresaba ahora el te
rror.
—"¡Ah!, ¡entonces tú quieres m
piel... ¡No la tendrás, jovencito!
¡Era bien tonto yo al arrodillarm
¡Yo mismo voy a llamar... Y ni u
centavo para ti jamás!
—¿Llamar?... ¡Pobre individu
Voy a hecharte fuera.
Se lanzaron uno sobre otro. Fu
una lucha encarnizada y muda
Gruñían sus alientos; sus pies ra
caban furiosamente el suelo. El in
tinto de conservación exasperad
en Halifax, una s lta vehemen
cia en Santiago—que sentía su a
de torturas cambiado en odio; d
ban salvajismo a su esfuerzo.
Halifax era más pesado, pe
Santiago, aunque agotado por l
detención, había llevado una ad
lescencia muy deportiva; casi co
siguió colocar al especulad
americano de espaldas sobre l
mesa. Por la mano de éste pa
pando sobre la mesa, encontró
cuchillo con el que el prisione
había grabado trescientos se
ta y cuatro veces el nombre ad
rado "Evelyne".—y se lo hund
en el pecho, al azar.
Santiago abrió de par en p
los ojos y la boca, buscó un sop
do, su equilibrio con los bra
abiertos, y cayó blandamente h
cia atrás.
El silencio fué espantoso...
Halifax retrocedió aterroriza
¿Qué? De un gesto había...
más bien la muerte de aquel c
llo que la suya!... Nadie lo ha
visto bajar ni lo vería subir.
a llamar... Mientras llegarían, é
estaría en su escritorio... ¡P
to!...
Varias veces apretó el bo
eléctrico, y cayó. En la prisión
lo se oía un monótono ruido
gotas que caían, una a una, en
charco...
.. ..
A las dos, Halifax, de frac
orquídea en el ojal, tres admirab
esmeraldas como botones en
chaleco de seda blanca, apare
en el gran hall, adonde se amon
naban los invitados de la c
cena y una muchedumbre de pe
distas y de personalidades pa
sienses.
—¡Me hallo a vuestra dispo
ción!...—dijo.
Un verdadero cortejo le sig
en cuya primera fila se hal
Evelyne Diensaint, muy emocio
da; y exquisita con su nuevo t
je rosa, hecho para la circuns
cia.
Una vez abajo, Halifax dijo
poner la llave en la cerradu
"Hace un año que no se abre
puerta", luego empujó las dos h
jas, y se hizo a un lado.
Una oleada de gente penetró
Inmediatamente repercutió
un grito desgarrador y exclam
ciones. Angustiada Evelyne se
bía precipitado sobre el cuerpo
le arrancó de allí; ella se vió
bierta de la sangre de Santia
se desmayó.
El trágico anuncio: "¡Se ha
cidado"! corrió de boca en b
por la escalera y los corre
hasta los curiosos que aún se
llaban en el salón, y, hasta aquel
que se habían estacionado en
alrededores de la casa.
El doctor Doyen, arrodillado
ca del cuerpo, murmuró:
—¡Vive aún!
Evelyne, que volvía en sí, t
dió las manos en una suprema
peranza hacia el milagroso c
jano.
Pero éste, algunos instantes d
pués, dejó caer la muñeca de S
tiago y murmuró "¡Ahora, t
ha concluído!..."
Todos los presentes se des
brieron.

—

El senador Miral dijo a Hal
en medio del espantoso silen
"Vivía aún cuando hemos entra
aquí, minutos después de la ho
fijada; ha ganado, pues, la apue
ta. Tendrá usted que entregar
suma a los herederos.
—¡Sería lo justo, mi quer
amigo, si no hubiese llamado! P
algunos minutos antes de la ho
sin duda en la misma crisis de
loquecimiento que lo ha lle
suicidarse, ha llamado!"
Dos capataces aparecían en ese
momento.
—¿No es verdad, Ribouleto
¡Martín!... que el prisionero
tocado el timbre?... Yo pas
cerca de la puerta de ustedes y
oído... — continuó Halifax.
—¡Pero no, señor!...
¿Cómo, no?...
—No hemos salido del labo
torio de arriba hasta que se n
vino a decir que el prisionero h
bía muerto...
Halifax se puso tan pálido c
mo el cadáver contra el que sol
zaba Evelyne.
—¿No ha llamado? ¡No ha ll
mado?... ¡Es imposible! ¡Y
—¡No hemos oído nada! ¡Y el
aparato registrador no marca n
da!...
Un gran murmullo corrió por el
público. Flyrac concluyó: "¡Us
ha perdido, Halifax!"
—¡Pero no!... ¡Estos pue
sueñan!... ¡Imbéciles!... ¡Band
dos!... ¡Crápulas!...
Tenía los ojos completamente
desorbitados. En las comisuras d
su boca retorcida espumaba
poco de saliva...
Boquiabiertos, bajo la mirad
los capataces iban a respond
Pero Halifax, desfigurado, esp
toso, gritó:
—¡Sí, cretinos, sí!... ¡El ap
rato ha registrado!... ¡Y ust
han oído!... ¡Forzosamente!
Y de ello estoy seguro; ¡pues
yo quien llamó!...
¡Ja, ja, ja!
—Pero, caballero, ¿cómo!...
preguntó Miral.
... En ese instante se prod
un gran rumor en la escalera. V
rios hombres atravesaban rá
mente la muchedumbre; llegar
hasta Halifax sin ver el cadá
y uno de ellos que llevaba pu
una banda tricolor, dijo:
"Señor Halifax, usted ha em
pleado para especular fondos qu
no le pertenecían... ¡En nombr
de la ley, queda usted detenido
—Y nosotros lo acusamos
haber asesinado a Santiago M
not... — exclamó Miral.
Halifax rechazó a los
—¡Atrás!... ¡Y bien
hecho todo eso, pu
diocres... ¡Pero yo
Y al decir esto brill
en su sien derecha. La detona
La brusca caída... J. J. R.

PARA LOS NIÑOS

Si quieres ser rico, no aprendas solamente el modo de ganar; aprende también cómo se ahorra.

Adivinanza

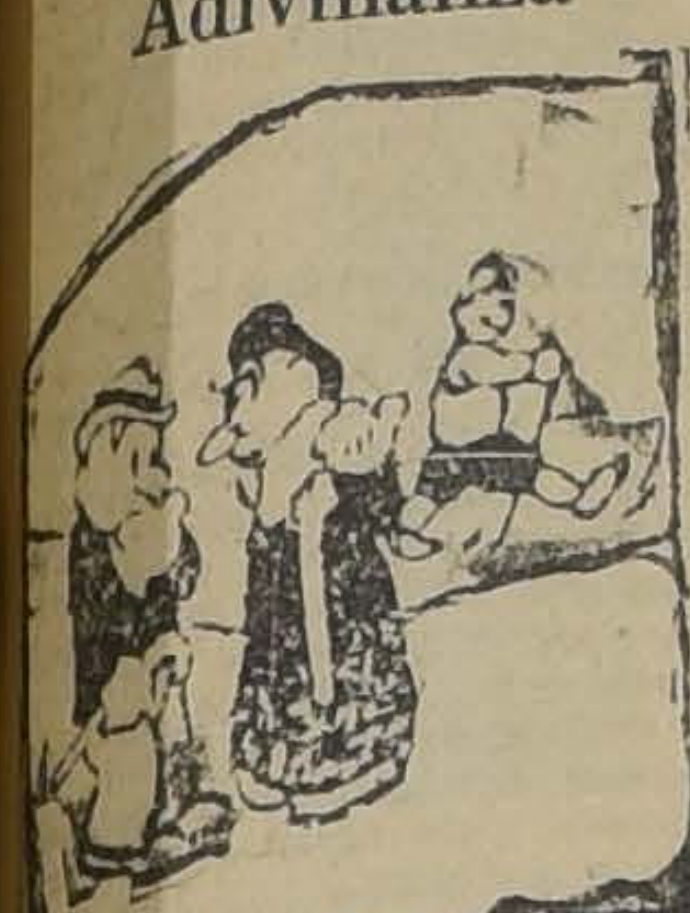

—¿A que no sabes de dónde es chato?

—¿No he de saberlo?—¡De Lí-

res!

—¡Ca, hombre! ¡¡De las nari-

!!

Noche de ensueño

(Colaboración)

nía la cabeza posada por el uo estudiar del día y necesido de aire puro que mitigara fiebre loca de mi mente, abrí ventana.

noche estaba preciosa... El cuajado de titilantes estrellas mostraba soberbio, majestuoso. tranquilidad reinaba en torno a lo lejos se oía el ladrar de perros y el cansado estribillo las ranas. Una brisita ligera ba las hojas de los árboles producían un dulce susurro... ¿Cuánto tiempo estuve soñando medio de tanta maravilla? No sé. Sólo sé que la tenue claride la aurora y el canto de pajarillo me sacaron del mundo ensueños en que estaba su-...

INES ENGLISH.

Chiste judío

barco navega a la deriva. provisiones están agotadas. Se de, al fin, matar a uno para los demás coman. Se tira a erte y Abraham es designa-

Abraham, llorando, va a ver al pitán.

—Capitán — le dice, — es horle lo que me pasa. ¿Qué será mis catorce hijos cuando yo falte?

El capitán, conmovido, reflexiola y luego dice:

—Tiene usted razón, Abraham. no debe ser la víctima. Me ré en su lugar. Mi muerte porta: soy soltero.

aham se confunde en efusiexpresiones de gratitud.

—¿Ve usted este revólver, seAbraham?... Bien; dentro un momento me alojaré una en la cabeza y...

—¡Oh, no, capitán! Por favor, haga eso!...

—¿Por qué, señor Abraham?

—Los sesos son mi plato prerido.

Curiosidades

En la capital de Rusia nieva durante 170 días por año; el Sur de Europa los días nieve no alcanzan a 8 por año.

La superficie media del erpo humano es de 17.500 ntímetros cuadrados.

La altura de las nubes soe el nivel del mar es de 400 6.000 metros.

Sobre 120.000 leguas cuadas, que constituyen la surficie aproximativa de la pública Argentina, las dos ceras partes son aptas pala ganadería y la agricultura.

La marea de 15 de Junio 1896, en el Japón, ocasio30.000 víctimas.

Con unas buenas tijeras se puede cortar el vidrio, teniéndolo bajo agua.

El cóndor suramericano es ave que alcanza mayores alturas.

Todas las aves pueden ser indicadoras, como las veletas, pues se posan con la cabeza vuelta hacia el viento.

La cerda de la cola del caballo es el pelo más resistente que se conoce.

Cerca de cuatro mil islas e islotes constituyen el territorio del Japón.

Desde hace treinta años, en se dictan clases de enseñanza contra el alcoholismo.

La esterilla de las sillas puede ser blanqueada con agua oxigenada.

La caña de azúcar es originaria de la India; fué trasplantada a Africa, y mucho más tarde, a América.

Inventos e inventores—Dowes inventó el horno eléctrico en 1888; Siemens, la lámpara eléctrica de arco (1880); Kircher, la linterna mágica (1665) atribuía también a Bacone y Selva; Weisenthall, la máquina de coser (1775); Caver, la estereotipia en 1781.

UN CABALLO PARA CUATRO

Un joven amigo de los placeres, como lo son todos, alquiló una mañana un caballo para ir por la tarde a paseo y dejó de señal la mitad del alquiler. Al salir de allí se encontró con un amigo suyo que le dijo:

—A tu casa iba a convidarte a pasear esta tarde en coche con Eduardo, con tu primo Carlos y conmigo.

—Diantre, dijo el joven; el caso es que acabo de alquilar un caballo también para esta tarde: si yo pudiera retirar la señal... déjate, vamos a casa del alquilador.

Se dirigieron allá efectivamente, y le dijo el joven:

—¿Tiene usted la bondad de enseñarme otra vez el caballo que recién he alquilado?

—Con mucho gusto, caballero; ahí lo tiene usted.

—¿Sabe usted que este caballo es demasiado corto?

—Que... ¿es demasiado corto?

—Sí, señor, lo es; y añadió a su amigo, apuntando al caballo: ese es tu sitio, este el mío y este el de Carlos... ¿pero dónde se ha de colocar Eduardo? y, sin embargo, tiene que ir con nosotros.

—Pero, qué caballero, ¿van ustedes a montar cuatro en mi caballo?

—Sí, señor.

—¡Ah! entonces tome usted el dinero que me dió de señal, y vaya a buscar caballo a otra parte, porque yo no alquilo los míos para que me los revienten.

NIÑOS BONITOS

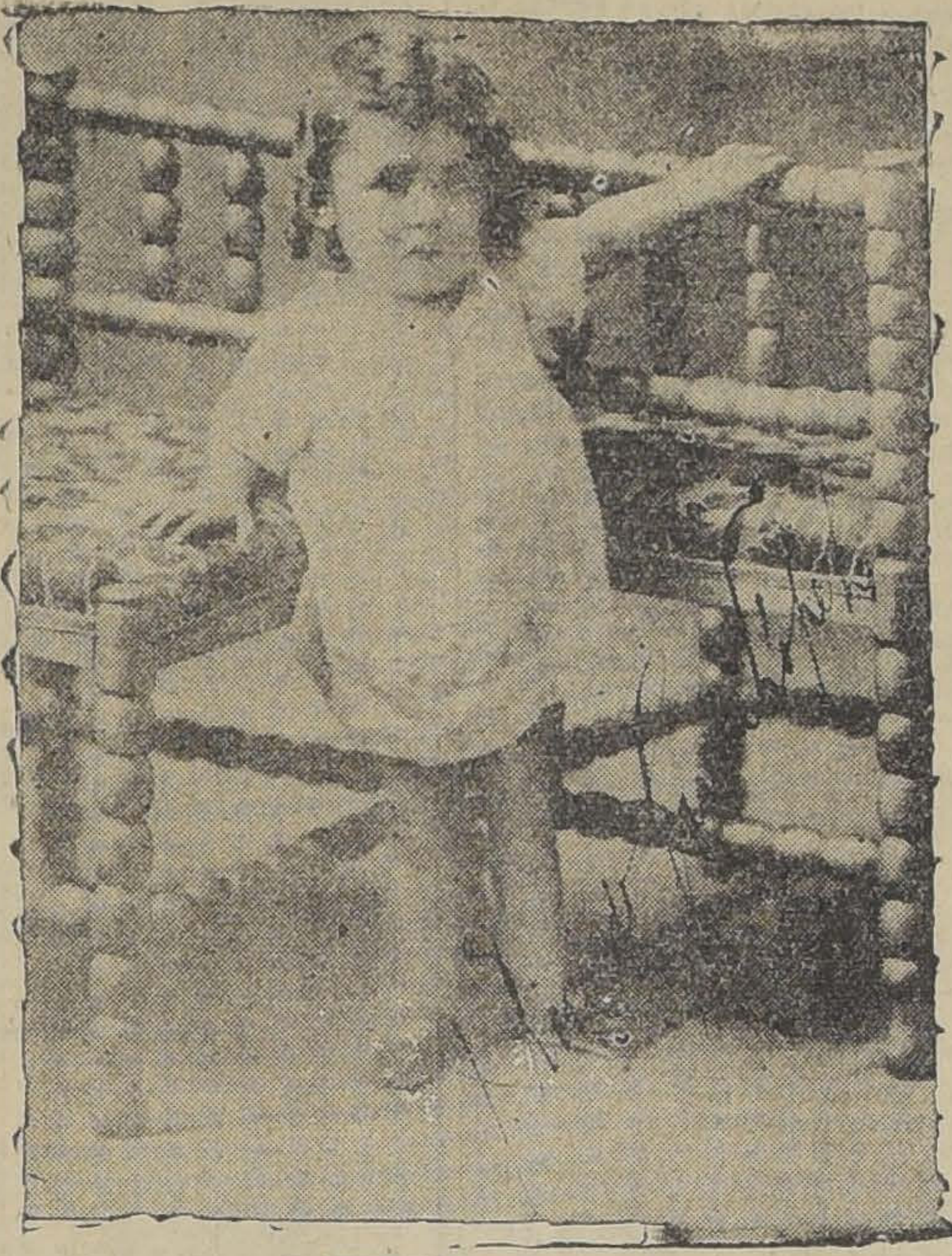

I. RICARDO GARCIA L.

Vaya una cura si no se equivoca

Un joven cirujano de la escuela moderna, tan diestro operador, como hábil músico, tan amigo de las disecciones anatómicas, como de dar música a las muchachas bonitas de su pueblo, se vió una noche en la necesidad de defenderse contra un agresor, que concluyó por derribarle las narices de un sablazo, cortándolas de cercén a cercén como si fueran de calabaza. No sería nada de malo el mandoble.

Nuestro hombre vuelto del aturdimiento, producido por el golpe furioso, se bajó al suelo con mucha serenidad, cogió la nariz, y bonitamente, como si fuera de barro la colocó en el punto de donde había sido separada e improvisó un apósito con su pañuelo y su corbata. Hecha de este modo la primera cura, se retiró a descansar, no sin bendecir la ciencia que le había sugerido tan genial idea. Pasados dos días, y habiendo cesado el dolor, conoció que la herida debía estar curada, y levantando su modesto vendaje, observó que efectivamente era así, porque la nariz estaba pegada con toda seguridad a la cara, como si la hubieran sujetado con clavos de a cuarto. Entonces, loco de contento, tomó un espejo para mirarse; pero, ¡oh, desdicha increíble! vió... ¿que os parece lo que vió? ¡Ah! tenía la nariz, pegada, eso sí, pero... al revés, es decir con los agujeros hacia arriba, a guisa de pipa.

Tal era la prisa con qué se la había puesto. Figuráos ahora la facha que presentaría, y ponéos en su lugar.

Adivinanzas

¿En qué se parece un gallo a una pava?

—¿En que no es pavo.

—¿Qué es lo primero que hace un buey cuando sale al sol?

—Sombra.

—¿Quién fué el primero que murió en la famosa batalla de Rancagua?

—Un vivo.

—¿Cuándo les hacen mal los dientes a los lobos?

—Cuando les muerden los perros.

—¿Cuáles son los pensamientos más profundos?

—Los de los poceros

¿En dónde puso Dios las manos a Adán?

—En las muñecas.

—¿De qué se podrá llenar un cántaro que estando lleno pese menos que estando vacío?

—De agujeros.

—¿Cuántas vueltas da un perro cuando se va a dormir?

—Las que quiere.

SIN DARSE CUENTA

Fué durante la gran guerra. Un ilustre hombre de Estado inglés daba una serie de conferencias en los países balkánicos para decidir a algunas naciones, todavía indecisas, a abrazar la causa de los aliados.

Le servía de intérprete y de **manager** un sagacísimo griego llamado Budacolerra.

El principado de Vlaksastyr, entre otros, le hizo un recibimiento espléndido.

El ilustre inglés dió una conferencia, el mismo día de su llegada, en el teatro de la capital. La sala estaba llena de la más alta aristocracia local, y los personajes más importantes del principado rodeaban al orador en el escenario. Conociendo el valor de su tiempo y cuidando de no fatigar al auditorio, el conferenciante sacó de su bolsillo y colocó sobre la mesa su reloj, un magnífico cronómetro de oro, de la mejor marca inglesa.

Después de haber dado durante cincuenta y cinco minutos las mejores razones para que los que le oían, se decidiesen a entrar en la guerra, se levantó y saludó al público. La sala entera le hizo una magnífica ovación.

Cuando extendió su mano para recoger el reloj... ¡había desaparecido!

Demasiado diplomático para dar un escándalo, llamó a su **manager** y le dijo lo que acababa de ocurrirle.

Budacolerra, visiblemente desesperado, se dió un golpe en la frente.

—Como si lo viera, es ese condenado general Triandaphilopoucópulos — exclamó. — ¡Siempre hace lo mismo! Cada vez que un conferenciante pasa por Vlaksastyr, tiene la costumbre de quedarse con algún recuerdo suyo.

—Me fastidia— dijo el inglés. —Tenía mucho cariño a ese reloj, que perteneció a mi padre... Si el general consintiera en devolvérmelo, aunque fuera dándole una cantidad...

—¡Oh, mister G!— protestó Budacolerra.— ¡Cómo le vamos a proponer eso! ¡El general podría escandalizarse! Al fin y al cabo, yo, que le he traído a usted aquí, soy el responsable. Yo me encargo de todo. Vaya usted al foyer, y espéreme allí. No tardo ni veinte minutos.

Se resignó el ilustre político, no sin un poco de desconfianza, a seguir el consejo de su intérprete. Veinte minutos después vió que, desde una puerta, Budacolerra le hacía señas de inteligencia. Dejando a tres cónsules y a dos embajadores con quienes conversaba, fué hacia su **manager**.

—¡Cuando yo le dije, mister G...! ¡He aquí su reloj!

—Budacolerra, es usted un gran hombre. Créame que le estoy muy agradecido... pero, dígame, ¿cómo el general Triandaphylopuocópulos ha podido consentir esta restitución?

—¿El general? — contestó el intérprete con una sonrisa. — ¡Pero si no se ha dado cuenta!...

CLARO - OSCURO

(COLABORACION)

La tarde se tiñe de grana y violeta... Pequeñas nubes blancas en el firmamento, semejan manadas de corderillos...

Y aquí en la tierra ya todo reposa, ya todo está en calma, apenas sí se oye el parlero cantar del zorzal.

Los hombres caminan despacio; sus rostros se tornan profundos.

Los niños repiten las oraciones, que a esta misma hora sus abuelos rezaron.

Y en la magestad de esta tarde que muere se oye el parlero cantar del zorzal, el rezo de los niños, y se ve a los hombres caminar despacio, como si el día les fuera diciendo:

—¡Caminen despacio, que yo ya me muero!

La tarde se tiñe de grana y violeta...

¿Y qué pasa?

¡Nada!

Que un día más, se pierde en lo ignoto del tiempo y que con él se va, toda una humana filosofía...

GUSTAVO FIGUEROA.

Un discípulo

Cuando Narciso murió, el río de sus delicias se transformó de una copa de agua dulce en una copa de lágrimas saladas, y las Oreades vinieron llorando por los bosques a cantar junto al río y a consolarle.

Y cuando vieron que el río habíase convertido de copa de agua dulce en copa de lágrimas saladsa deshicieron los bucles verdes de sus cabelleras. Y gritaron al río y le decían:

—No nos extraña que le llores así. ¿Cómo no ibas a amar a Narciso con lo bello que era?

—¿Pero Narciso era bello?

—¿Quién mejor que tú puedes saberlo?— respondieron las Oreades.— Nos despreciaba a nosotros, pero te cortejaba a tí, e inclinado sobre tus orillas dejaba reposar sus ojos sobre tí, y contemplaba su belleza en el espejo de tus aguas.

Y el río contestó:

—Sí amaba yo a Narciso, era porque cuando, inclinado en mis orillas, dejaba reposar sus ojos sobre mí, en el espejo de sus ojos veía reflejada yo mi propia belleza.

OSCAR WILDE

SIMPATIA CON LOS ANIMLES

No existe nada en la voluntad del hombre— dice el reverendo J. S. Wood —que sea tan poderoso para educar los animales de escala inferior como la bondad cuidadosa. Resolución inflexible, unida a la bondad y simpatía, son armas irresistibles en manos del hombre; y no creo que haya animal alguno que no pueda ser sometido si un hombre a propósito emprende la tarea.

Con mezcla de firmeza y de bondad fué hecho dócil y obediente en tres horas aquel furioso y salvaje caballo **El Corsario**, obedeciendo a la menor señal de su domador, y permitiendo que se le manejara libremente sin hacer la menor demostración del más leve resentimiento.

En cierta ocasión ví trabajar al señor Rarey con un espléndido caballito negro, de raza árabe, que se abalanzó como un tigre contra él, pateando, mordiendo, y bufando al mismo tiempo, atacándole ya con sus quijadas, ya con sus patas... A la media hora estaban acostados juntos en el suelo Rarey y el caballo, descansando la cabeza de Rarey sobre una de las pezuñas traseras, y la otra la tenía puesta sobre su sien... Había impreso en la memoria del animal que no quería hacerle el menor daño; así es que el caballo, en vez de sentir miedo o cólera, concibió cariño por el hombre, que no le producía dolor, y que, no obstante, enseñaba que debía ser obedecido.

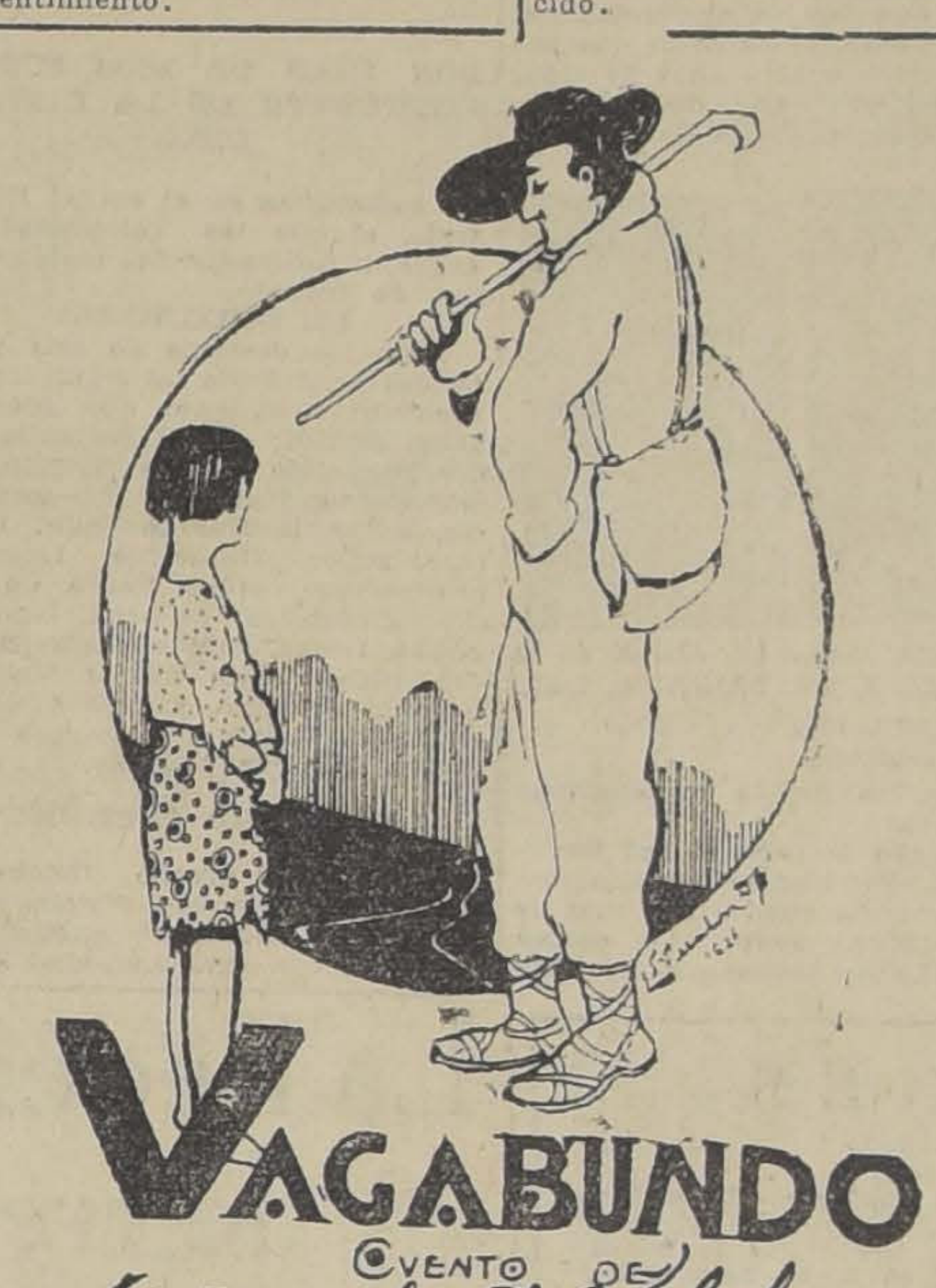

VAGABUNDO

Cuento de Ricardo J. Vilches

Era un día de crudo Invierno. El cielo estaba algo despejado; poco después a ras del sendero blanco de nieve, apareció una mancha roja.

—El sol. Deben ser las siete. ritando de frío.

Y su voz triste y melancólica, volvió a repetir:

—El sol. Deben ser lsa siete.

Jamás había tenido reloj, pero acostumbrado a presenciar los fenómenos que se producen en el firmamento, conocía por ellos las horas, perfectamente.

Había andado toda la noche y caminaba ya tantos años que estaba verdaderamente rendido de continuar su ruta interminable.

Aquella mañana el vagubundo no sólo estaba rendido de fatiga sino que estaba, además, transido de frío y de hambre. Se dirigía a un país desconocido para él y había pasado por varios pueblos sin llevarse a la boca un mísero alimento, y ahora se encontraba en un bosque cubierto por completo de nieve y en el cual los débiles rayos solares apenas calentaban.

Sus más ardientes deseos eran: comer algo, abrigarse un poco y descansar un momento. En este preciso instante llegaba a las puertas de un pueblo.

Redobló su paso vacilante, sacó fuerzas de su propia flaqueza y se internó por una calle desierta y silenciosa.

Al llegar a una panadería, el vagabundo, hizo una mueca de satisfacción, y aproximándose, pidió pan, luego pagó, sacando una moneda de su bolsillo, iba ya a retirarse cuando notó la presencia de una chiquitina, de aspecto miserable que con la boca semiabierta y los ojos húmedos contemplaba con codicia extraordinaria el escaparate de la panadería.

Era rubia, pálida como la nieve que hacía poco hollaron sus piés en el bosque. Y olvidándose de sí mismo metió una mano al bolsillo, dióle una moneda a la niña, talvez la última moneda que le quedaba y le dijo:

—Toma, para que compres pan...

Después el vagabundo siguió andando, andando para continuar su ruta interminable...

DESALIENTO

A EMILIO CASTRO.

(COLABORACION)

La luz se ha hecho incierta en mis rutas dormidas
con el rodar de los años... con el vibrar de las horas,
y bajo los cielos, muda, en las ondas traidoras
vaga mi nave sóla... con las velas recogidas.

Cuando partí del puerto, la canción a flor de labios,
llené mi nave blanca de rosas y verbenas
guardé en un cofre rojo los mil consejos sabios
que al despedirme dióme mi madrecita buena.

...Y el sol besó mi nave... y la inundó en reflejos
y agostó mis flores... que lloré incansable...
y mi llanto borrando los mil sabios consejos...
y hoy mi nave tiende a hundirse en lo insondable

...Y la luz se hace incierta... muy incierta en mi ruta
y mi nave vaga sóla, abandonada al mar,
en vano espera... espera... mis pupilas escrutan
y no diviso el faro que la pueda salvar...!

ETERNA

¿POR QUE SE MANTIEN EN DERECHAS LAS BICICLETAS?

He aquí uno de mis placeres favoritos: la bicicleta, montar en bicicleta. Pero como todo placer éste de montar en bicicleta tiene, a su vez, su contrariedad. La bicicleta no puede mantenerse en pie, derecha, si no está en movimiento. Parada, como no la sostenga alguien, la bicicleta cae al suelo. Convendrás conmigo en que ello es una pena. ¿Pero por qué, me han preguntado, se mantiene derecha una bicicleta? Es fácil la contestación. Una bicicleta no se mantiene en pie por sí sola como no esté en movimiento. También la rueda, el aro de un niño, no se mantiene en pie, derecho como no esté andando, rodando. La causa de ese equilibrio hay que buscarla, en este caso, en las leyes del movimiento, que descubrió un sabio matemático inglés, llamado Newton. Y las leyes relativas a aquél nos dicen, entre otras cosas, que un cuerpo puesto en marcha seguirá moviéndose en la está, precisamente, la razón de la estabilidad de la bicicleta. Esta, misma dirección, continuamente, con igual velocidad, mientras otra fuerza no se oponga a ello. Aquí como el aro, es un cuerpo puesto en movimiento, que camina en una misma dirección y que seguirá así, directo, si otra fuerza no se opone a ello. A veces voy en bicicleta, fuerzo mi cuerpo, varío la dirección de la máquina, y si no consigo otra nueva dirección, caigo al suelo. La fuerza de todo mi cuerpo hace caer el aparato al oponerse al movimiento y dirección que llevará sus ruedas.

En otras ocasiones, una piedra, el menor obstáculo, quebranta aquella dirección y aquel movimiento, y como sólo a éste, al movimiento, se debe el equilibrio de la bicicleta, ésta cae indefectiblemente.

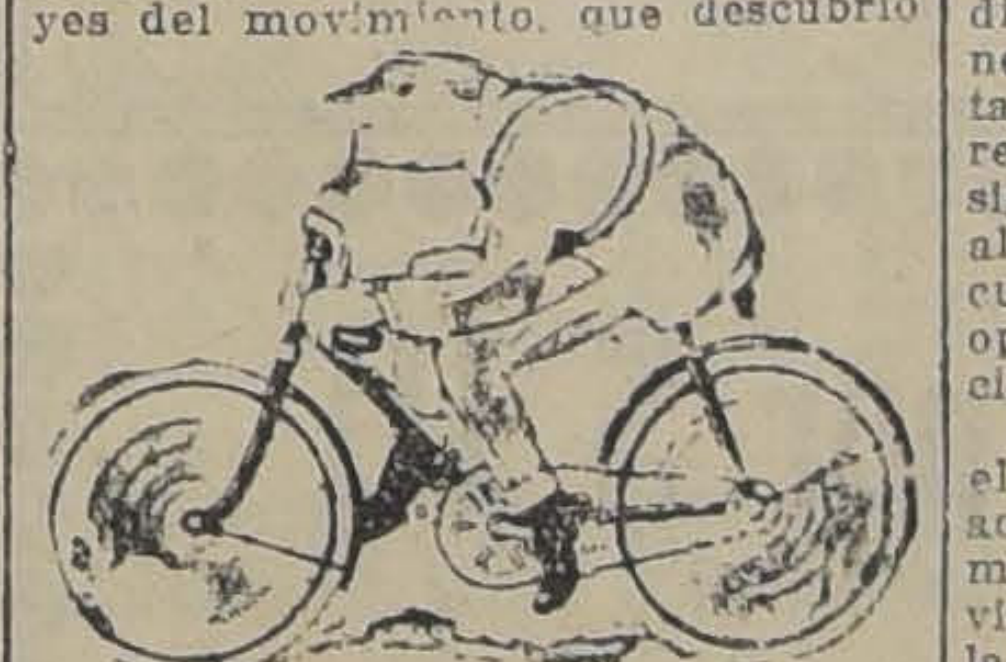

Un hombre feliz

Un sujeto, que tal vez quería divertirse, pero que quizá también deseaba hacer reflexionar a los demás, había hecho colocar a la entrada de una hermosa quinta que le pertenecía, una inscripción concebida en estos términos:

Haré donación de esta quinta al hombre que sea verdaderamente feliz.

Muchos de los que pasaban se contentaban con leer la inscripción y reírse con incredulidad; pero no faltaron personas que se decidieron a correr la aventura, reclamando el cumplimiento de la promesa. Cuando se presentaba un pretendiente, solía decir el propietario:

—Celebro mucho ver a usted, caballero. Sé cuál es el motivo de esta visita, pero Ud. ¿es verdaderamente feliz?

—¡Oh! sí, señor; lo soy.

—Me alegro infinito; pero entonces ¿para qué necesita esta posesión?

Y como a esta pregunta no había ninguna respuesta convincente, los pretendientes, burlados por quien sabía más que ellos, salían despechados por no haber logrado su intento.

Muy hondo

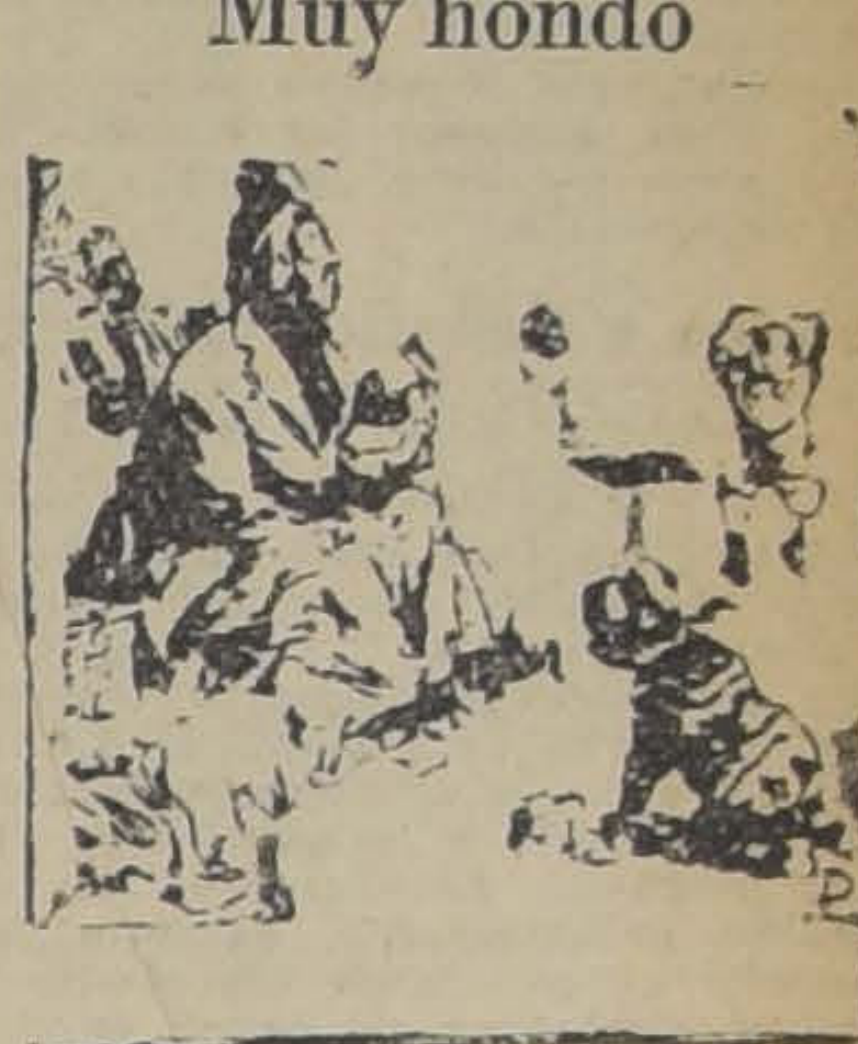

—Abuelita, papá se ha caído en la barranca.

—¿Se hizo mal?

—No sé; cuando yo eché a correr todavía estaba rodando.

Las burlas

O TE BURLES JAMAS DE LOS TROS, PORQUE HAY OCASIOES EN QUE LOS NECIOS SAEN MAS QUE LOS HOMBRES DE TALENTO

Un caballero quiso burlarse de u criado, a quien creía simple.

—Ve a la plaza, le dijo, y tráeme dos reales de huevos y otros dos de ayes.

El criado salió de casa, reflexionó un momento y conoció que su amo se quería burlar de él.

Con esta idea compró los huevos y los puso en un saco; salió después al campo, cogió un buen manojo de ortigas y las colocó encima de los huevos.

—¿Traes lo que te he dicho?, le preguntó el caballero, esperando reír a su satisfacción.

—Sí, señor, aquí lo tiene usted.

El caballero metió la mano en el saco, tropezó con las ortigas y exclamó.

—¡Ay! ¡Ay! ¡Ay!

—Detrás de esos, dijo el criado con sorna, vienen los huevos.

Anécdota de Felipe II

Felipe II encargó a su cochero que le condujese al escorial muy pronto, porque quería hallarse en este punto a una hora que le indicó, y como el cochero observase en la mitad del camino, que se le hacía tarde, prodigó sendos latigazos a las mulas y se enfadó con ellas hasta el extremo de decirles:

—¡Arre, mulas de alcahuete!

El rey oyó la frase, y cuando llegó al Escorial preguntó al cochero:

—¿De quién son esas mulas?

Acordóse felizmente el cochero de lo que había dicho en el camino, y contestó:

—Señor, son mías.

—Si son tuyas, replicó el rey, guárdatelas, que no quiero yo tener en mi coche mulas de alcahuete.

La sangre fría del cochero le valió un tronco de mulas magnífico y le libró de un severo castigo que, a no dudar, hubiera sufrido a decir que las mulas eran del rey.

Variedades

Los animales llamados de "sangre fría" pueden vivir varios meses sin comer. Se han podido conservar sin tomar alimento durante tres años sapos y otros anfibios.

El deporte del patín es antiquísimo. Lo practicaron los celtas y los sármatas, utilizando, como patines, tibias y otros huesos de animales.

Los animales más longevos son el cuervo, el cisne y el águila, que pueden vivir 100 años; el elefante llega a 200 años y el cocodrillo a los 250.

Los peces que quedan aprisionados en un trozo de hielo no mueren. Todas sus actividades quedan suspendidas, a veces durante meses, hasta que, al producirse el deshielo, recobran sus funciones vitales.

Francia e Inglaterra fueron las primeras naciones que tuvieron buques provistos de coraza.

De los reyes ingleses diez han muerto solteros.

La altura del mar Caspio es de 25 metros bajo el nivel del Océano; la del Mar Muerto, de 427.

El Código legal más antiguo es el Draconiano que data del año 624, A. C.

El creador de la novela histórica fué Walter Scott.

Las naranjas del Japón no tienen pepitas, ni las cerezas, carozos.

Rico es el hombre activo y perseverante, porque puede vencer al tiempo, capital de la naturaleza. —**D'Avenant.**

El dolor causado por las quemaduras se alivia casi instantáneamente aplicando harina disuelta en agua fría.

En Rusia se pavimentan las calles con ladrillos hechos de una mezcla de polvo de hulla, melaza y resina.

Para quitar las manchas de hierro de los géneros de hilo y algodón, hágase hervir una pequeña cantidad de ruibardo y sumérjase en el líquido la parte manchada.

El agua salada apaga mucho mejor el fuego que la dulce.

El himno holandés fué compuesto por Hans Wilms.

Nunca están simultáneamente en actividad el Vesubio y el Etna.

ALAMO

3 x 10 — 1½ x 9
VIGAS, VIGUETAS OFRECE LA
BARRACA
"LA REPUBLICA"
DOMEYKO 2354
TELEFONO N.o 182 (PARQUE)

ADORNADORA EN SOMBREROS DE SEÑORAS
que sea competente, se necesita en
ESTADO 278

SERPENTINAS
POR MAYOR OFRECE
BENJAMIN TALLMAN
Rosas 2789, Plaza Yungay. — Teléfono 5047, Casilla 5509
13—F.

GRATIFICACION
se dará a la persona que entregue dos libros auxiliares de contabilidad perdidos el Miércoles en la tarde.
Camilo Henríquez 432

TATO
se presenta todos los días a los lectores de "La Nación", en la serie
LAS GRACIAS DE LA GUAGUA

Su Negocio o Industria
requiere una propaganda eficaz y permanente; coloque un aviso en el
FUNICULAR DEL SAN CRISTOBAL
EDMUNDO VILLALON D'A — CASILLA 3724
Agente de la Propaganda: SCAF.

Unión de los Tipógrafos

Por encontrarse ocupado el local por la Federación de Obreros de Imprenta, con motivo de la **huelga** que existe en los talleres de obra, se suspende la junta general que debía llevarse a cabo hoy.

La citación de hoy, tendría, en todo caso, el carácter de primera citación, y se llevaría a efecto irremediablemente la junta general, el Domingo 13 del actual.

La tesorería funcionará hoy, como de costumbre, desde las 11 de la mañana.

—**La mesa directiva** se reunirá hoy para designar las comisiones que sean menester para los fines de la elección.

Paseo a Peñaflor del Centro Chile de la Unión Nacional

Hoy llevarán a efecto los miembros de esta colectividad social obrera el paseo a Peñaflor en honor del nuevo y antiguo directorio.

Por el tren de 8 A. M., se dirigirán los socios y adherentes, siguiendo en seguida a la quinta del señor Segundo Letelier que la ha cedido galantemente, dándose comienzo al programa elaborado.

Los asistentes se deben encontrar a las 7.30 A. M. en la Plaza Argentina.

Sociedad Unión de Peluqueros

De orden del presidente pro compra de casa para los interesados de la Sociedad Unión de Peluqueros, **a reunión general para hoy.** Punto de reunión: tabladillo de la **Plaza** de Armas, con el objeto de ir a ver los terrenos que están ubicados en calle San Francisco entre Santa Rosa, Arauco y Concepción, y otros en Ñuble a dos cuadra de los carros y otros en distintos sectores. Hora de reunión de 8.30 a 9 A. M.

Sociedad Artesanos "La Unión"

Esta tarde matinée a las 5 en honor del directorio. En la noche baile de 9 1|2 a 1 A. M.

Las señoritas deben de llevar consigo la tarjeta que será revisada en la puerta por los miembros de esta comisión.

De orden del presidente de la comisión de propaganda y prensa se cita para hoy a las 8 P. M. en el local social, Riquelme 851

En Valparaíso se concentrarán hoy numerosos empleados a contrata de los Ferrocarriles

LA FEDERACION DE ESTOS SERVIDORES DE LA EMPRESA CONCURRIRA LA SOLEMNE BENDICION DE SU ESTANDARTE SOCIAL

Tanto de Santiago como de Valparaíso concurrirán a estas fiestas numerosos adherentes

El día de hoy será de fiesta para los numerosos miembros de la Federación de Empleados a Contrata de los Ferrocarriles del Estado, pues en Valparaíso se llevará a cabo la bendición del estandarte social de esta prestigiosa colectividad.

Tanto de Santiago como de las provincias del sur son numerosas las adhesiones, lo que unido a los adherentes de Valparaíso, hace pensar en que las fiestas de hoy alcanzarán especial brillo.

LA INSTITUCION

Para apreciar debidamente el esfuerzo que han gastado sus dirigentes al llevar al magnífico estado en que hoy se encuentra esta colectividad, basta decir que solamente tiene cuatro años de vida, tiempo en que ha desarrollado una labor social digna de ser imitada por las demás instituciones congéneres.

Sr. JOSE MARIA PEREZ, Delegado por el servicio sanitario

Sr. JUAN de D. MORAGA, Delegado

A lo largo de toda la red ferroviaria, la Federación de Empleados a Contrata cuenta con más de mil asociados, todos los cuales tienen cifradas todas sus esperanzas societarias en el actual Directorio, el que es compuesto por hombres animados del mejor espíritu de trabajo.

DON JUAN DE DIOS ZUÑIGA, PRESIDENTE DE LA INSTITUCION

EL DIRECTORIO

Rige los destinos de esta prestigiosa institución, el siguiente directorio: Presidente, don Juan de Dios Zúñiga; vice-presidente, señor Francisco Lira; secretario, señor Carlos Ramírez; pro-secretario, señor Bolívar Mellado; tesorero, señor Guillermo Latorre; pro-tesorero, señor Pedro Carvacho; directores: señorita Ismenia Araya Baeza, señores Luis Saavedra Plaza, Justo Pastor Mellado, Rogelio Arellano, Moisés Almeida, Armando Cataldo, Francisco Molina y Enrique Munday.

LA REVISTA "GERMEN"

Desde hace mucho tiempo la institución edita una revista, cuyo nombre es "Germen", publicación que sirve con rara actividad e inteligencia, los intereses de los empleados a contrata de los Ferrocarriles, en general, y de los socios en particular.

La dirección de "Germen" está encomendada al señor Antonio Navarro, quien con un entusiasmo admirable lucha día a día porque la publicación sea cada vez mejor y cumpla fielmente los fines que la fundaron.

LAS FIESTAS DE HOY

Como hemos dicho, en Valparaíso se efectuarán las fiestas que se han venido preparando con motivo de la bendición del estandarte social.

Una vez que llegue al vecino puerto el tren de Santiago se procederá a bendecir el estandarte de la institución, ceremonia que estará a cargo del Superior de los Dominicos de Valparaíso. A este acto han sido invitadas conocidas personalidades del mundo social, político y obrero del vecino puerto.

Después de esa ceremonia se servirá un banquete a los adherentes, banquete al que han adherido centenares de personas, tanto de Valparaíso como de Santiago y provincias.

Después del almuerzo, los invitados charlarán en el local del Club Ferroviario para ser invitados a la hora oportuna a unas once que se servirán en ese sitio.

Finalmente, un animado baile social pondrá término a las fiestas que se han preparado.

LA PARTIDA DE SANTIAGO

En la tarde de ayer llegaron a Santiago numerosos empleados de las zonas del Sur a fin de juntarse con sus compañeros de Santiago, todos los cuales se trasladarán a Valparaíso por el expreso de hoy.

Con este motivo, la Federación de Empleados a Contrata ha obtenido los carros que se agregarán al expreso.

DON FRANCISCO LIRA, VICE-PRESIDENTE DE LA FEDERACION

EL REGRESO

La tarjeta que han adquirido los interesados da derecho al viaje de ida y vuelta, banquete, once y baile de que hemos hablado en líneas anteriores.

En consecuencia, el regreso de los metropolitanos se hará por el expreso que sale de Valparaíso a las 7.45 de la tarde, para llegar a Santiago a las 11 1|2 de la noche.

ADHERENTES

Entre las muchas colectividades obreras que se harán representar en las fiestas de hoy, podemos citar a las siguientes: Unión de Estucadores, Gran Federación Femenina; Congreso Social Obrero, Federación de Empleados a Jornal, Unión de Comerciantes Ambulantes, Congreso Social de Educación, Congreso Nacional Mutualista y muchas otras.

LA DELEGACION DEL CONGRESO SOCIAL OBRERO

El Congreso Social Obrero acordó en su última sesión nombrar una numerosa delegación de entre sus miembros a fin de que asistieran a la celebración inaugural del estandarte social de los Empleados ferroviarios de la 1.a Zona.

Con este fin se encontrarán hoy Domingo 7 de Febrero en los andenes de la Estación Mapocho los señores Vicente A. Baeza, Luis Alberto Moreno, Víctor Villarroel, señoras Trinidad Donoso v. de M., Clorinda Avendaño v. de C., Eduvigis Corvalán de Quintana, Amada Quiroz Muñoz, Delinda Ramírez, S. Guerra de Baeza, Daniel Labbé A., Ramón Colombo y otros.

A las otras personas que deseen concurrir se les atenderá en la misma estación hasta las 7.45 de la mañana.

Srta. ISMENIA ARAYA BAEZA Directora

Sr. ANTONIO NAVARRO, Director de "Germen" órgano oficial de la Federación

El regreso se hará por el expreso de la noche después de haber concurrido a todas las fiestas que se tienen preparadas y que forman un hermosísimo programa que dejará satisfecho al más exigente.

Unión Obreros de D

Se ha citado a sesión d
torio para hoy a las 3 de l
en el local social. Como e
sesión se ha de nombr
misión que actuará en la
del primer Domingo de Ma
nos ha pedido encarecer l
tencia de los directores.
—Reglamentariamente ten
derecho a voto los asociad
se encuentren al día en el
de sus cuotas, ordinarias y
ordinarias, por lo que l
ciados deben ponerse al d
poder participar en la
El directorio hará cumpl
tamente esta parte regl
ria.

La reunión social del tes en el Consejo los Tranviarios

Un magnífico éxito pr
canzar la velada social
llevará a cabo el Martes
en el local de los tranv
honor y beneficio del p
chador del gremio del
señor Epifanio Campaña,
motivos de salud se retir
vida privada.

Comité de Arrenda 8.o Sector

Este comité en su últi
blea tomó los siguientes
1.o Asistir al comici
Domingo de la Liga N
Arrendatarios y al de l
las 8 P. M., en Blanco
esquina de Bascuñán G

La formación del S to de la Harina

La Confederación d
ros y Dulceros de Chile
do a sus socios una circ
tándolos a una gran asa
se efectuará el Martes
de los profesores, Rosas
ra tratar sobre la const
Sindicato de la Harina
asuntos de interés.

La Asociación del R a Tracción Anim

Ha hecho un llamad
los obreros del ramo a
ganizar el sector de Ñuñ
videncia. Con este objet
rá a cabo hoy, a las 9
en Santa Elena 1411.

CITACIONES

Unión Obreros de Diarios.—El Directorio para hoy, a las 3 P. M., en su local de costumbre. Se recomienda la asistencia.

Sociedad S. M. de Chauffeurs Manuel Montt.—Mañana, a las 9.30 P. M., reunión de la comisión pro-reformas de estatutos. El **Lunes** reunión de directorio.

Consejo I. de la Manufactura. Sección Obreros en calzado y curtiembres.—A reunión para hoy, a las 10 A. M. en Maipú 830.

Sociedad La Aurora.—A la comisión de fiestas para hoy, a las 9 A. M. en Arturo Prat 1242.

Consejo Industrial de Alimentación.—A todas sus secciones a reunión general para hoy, en Río Janeiro 465, a las 9 A. M.

Consejo Industrial de Alimentación, Sección Molinos.— Para hoy, a las 10 A. M. a todos los componentes de esta sección.

Unión en Resistencia de Albañiles y Ayudantes.—A reunión general para hoy, a las 8 A. M. Local, Lord Cochrane 948.

Sindicato de Joyeros y Relojeros.—A sesión de directorio para hoy, a las 10 A. M. San Antonio 130.

A reunión general a todos los vecinos de la población El Carmelo, hoy, a las 9 A. M. en Vergara Montt N.o 703.

Estudiantina Artesanos La Unión".—Los registros están a disposición de las personas que deseen inscribirse, todos los días de clases, que son Martes y Viernes, de 9 P. M. a 10.30 P. M. en su local Riquelme 851.

Liga Nacional de Arrendatarios 4.o Tribunal.—A todos los arrendatarios de este sector para hoy a las 9 A. M. A las 3.30 reunión para concurrir al comicio.

Consejo de M[illegible]**ra.**—A las 9 A. M. en Gálvez 1612 junta general para elegir el candidato a miembro de la Junta Ejecutiva Federal.

Sociedad Pintores Miguel Angel.—A junta general extraordinaria para hoy a las 10 A. M.

Sociedad de S. M. Manuel Rodríguez.—Hoy, a las 3.30 P. M. se llevará a efecto la junta general con el objeto de elegir el nuevo directorio.

Sociedad Santiago de Zapateros. [illegible] extraordinaria para hoy a las 9 A. M. en la secretaría San Pablo 1636.

Centro Cultural Artístico Arturo Alessandri P.—Para hoy, a las 9 A. M. a todos los componentes de este Centro, a la secretaría general, Maule 514.

Se invita especialmente a esta reunión, a las señoritas T. y Guillermina Poblete y al entusiasta Paul Alam.

Sociedad Gremio de Abastos.—A los socios a una junta general para el Martes 9 de los corrientes a las 8 P. M.

Liga Nacional de Arrendatarios 4.o Tribunal.—Para hoy, a las 9 de la mañana, a todos los arrendatarios de este sector. Local de reunión, Gálvez 1612.

A las 3.30 P. M., se partirá desde este salón al comicio de la Alameda.

V. de O. en el R. de Mueblería.—Hoy, a las 9 A. M., los obreros mueblistas celebrarán una importante asamblea para tratar la cuenta de los delegados a la Convención y el balance de tesorería.

La Liga Federal de Arrendatarios, 5.o Tribunal, a sus componentes a la asamblea general que celebrará el Martes 9 del presente, a las 9 P. M. Se encarece la asistencia a esta reunión, a los siguientes señores: Sixto Vargas, Sesael Silva, Delfín Banda, Dios M. Laura, Julio de la Cruz, Alvaro Torres.

UNION GREMIAL DE FUNDIDORES

LA VELADA DE HOY EN EL COLISEO DE LOS TRANVIARIOS

Esta noche, a las 9.30, se efectuará impostergablemente la velada organizada por esta colectividad. Tomarán parte en ella conocidos artistas obreros, estando a cargo las variedades de los señores Manuel Aguilera, Felipe Ruiz, Petit Lastarria y Luis Cárdenas.

Por otra parte, el programa, a cargo del cuadro El Arte, será altamente interesante, motivo por el cual es de creer que el local antes indicado se verá muy concurrido.

—La Unión Gremial celebrará junta general a las 10 A. M., en Rosas esquina de Matucana.

SITIO EN AV. PEDRO VALDIVIA
a 5 cuadras de Irarrázaval
4,100 METROS
con frente de 175 metros a 3 Avenidas vendemos a $ 25 METRO
HUDSON y SILVA Ltda.
1243 — HUERFANOS — 1243

TRABAJADORES SOLTEROS PARA POTRERILLOS
Se necesitan con urgencia, JORNALEROS, CARPINTEROS, MECANICOS, PERFORISTAS Y OFICIALES.
Contratos individuales conforme a la ley 4053.
INSCRIPCION Y EXAMEN diariamente en calle AMUNATEGUI N.o 545 entre Catedral y Santo Domingo (Señal Bandera Azul).
SALIDA DE SANTIAGO EL MARTES 9 DEL ACTUAL.

La Federación Obrera de Chile frente a la ley 4054

EN LA REUNION DE ANOCHE SE ORGANIZAN LOS PRIMEROS COMICIOS PREPARATORIOS DEL QUE SE EFECTUARA EL DOMINGO 14, PARA PEDIR LA DEROGACION DE DICHA LEY.—SE DESIGNAN LOS ORADORES QUE TOMARAN PARTE EN LOS ACTOS DEL LUNES

Anoche se efectuó la reunión de las Mesas Directivas de los Consejos Federales de la capital con el objeto de organizar los comicios preparatorios del que se efectuará el Domingo 14 del presente en toda la República para pedir la derogación de la ley 4054, en cumplimiento a un acuerdo de la última Convención de la Federación Obrera de Chile.

En esta reunión se designó los sectores en que se realizarán los comicios del Lunes 8 y se nombró a los oradores que en ellos tomarán parte.

Los sectores señalados son los siguientes:

San Diego, esq. Franklin. — Juan Chacón y Carlos Sepúlveda.

Libertad esq. Erasmo Escala.— Nicomedes Villagra y Telésforo Figueroa.

Robles esq. Mapocho. — Carlos Acuña y José Rodríguez.

San Pablo esq. Matucana. —José Zavala y Nicanor Valtierra.

Delicias esq. Ramírez. — Luis Bustamante y José D. Véliz.

San Diego esq. Matta. — Fernando Lawson e Isidoro Cumplido.

Plaza Atenas. — R. Rozas S., Isaabel Díaz y Adolfo Hernández. Matis.

Vicuña Mackenna esq. Diez de Julio. — Ernesto Pareja y L. H.

Independencia esq. Carrión. — Leonor Núñez y Juan de D. Rojas.

Independencia esq. Artesanos. —Laura Céspedes y Jasé R. Bascuñán.

Los comicios empezarán a las 6 de la tarde.

En la misma reunión de anoche se recibió una adhesión del Sindicato Industrial de Telefonistas.

Quedó acordado efectuar los segundos comicios el Miércoles 10 para los que se designará nuevos oradores.

Para el Lunes han quedado citados a una segunda reunión todas las Mesas Directivas.

INVITACION A LOS ORGANISMOS FERROVIARIOS

La Junta Ejecutiva de la Federación Obrera, en vista del acuerdo tomado a pedido especial del senador por Santiago, señor Aquiles Concha, en la asamblea general de los ferroviarios celebrada el Viernes en la tarde, invita a las siguientes organizaciones a asistir el próximo Lunes, a las 6 de la tarde, en Bascuñán 542, para tratar problemas de interés colectivo relacionados con la próxima convención, y hacer algunas aclaraciones: Federación Santiago Watt, Federación de Empleados a Jornal, Junta Central Ferroviaria, Unión Sindical, Centro Obrero Ferroviario, Sociedad de Asistentes de los Ferrocarriles, Comité Pro Mejoramiento Económico, etc.

No se les envía nota especial en vista de la premura del tiempo y se espera sea bien acogida la presente invitación.

Asistirán a esta reunión el senador don Aquiles Concha y el diputado ferroviario don Ramón Alzamora.

EL COMICIO DE HOY DE LOS ARRENDATARIOS

SE EFECTUARA AL PIE DE LA ESTATUA DE SAN MARTIN

Esta tarde, a las cuatro y media s ellevará a cabo al pie de la estatua de San Martín el comicio que han venido preparando los diversos sectores y bajo los auspicios de la Junta Ejecutiva de Arrendatarios de Chile.

LA REUNION DE LOS SECTORES

Los diversos sectores se reunen a las dos de la tarde en sus respectivos locales para hacer un recorrido dentro de su radio.

Procederán a concentrarse en San Pablo esquina de Matucana; San Diego esquina de Av. Matta; Puente e Independencia y Plaza Italia.

LOS ORADORES

En el comicio de esta tarde hablarán las siguientes personas: Manuel Soto, de Valparaíso; Carlos Sepúlveda, por la Junta Provincial de la FOCH.; Germán Gómez, por las Ligas del Sur; Osvaldo Moreno, secretario de la Junta Ejecutiva de Arrendatarios; Emilio Zapata y Juan Ramírez, por los arrendatarios de Santiago.

HABANOS SELECTOS $80
HABANOS $60
Yo Fumo
Reina Victoria

TENGA SIEMPRE A MANO
LAS INSUPERABLES
"Obleas Sanarán"
y así podrá dominar luego cualquier RESFRIADO, DOLOR DE CABEZA, NEURALGIAS, MALESTAR, Etc.
Cada Oblea LEGITIMA lleva su nombre.
BASE: oxiquinicina, Dimetyl.

VELADAS Y FIESTAS SOCIAL

El pic-nic de hoy.—Se nota mucho interés por asistir a esta hermosa fiesta al aire libre que ha organizado el grupo "Verba Roja" a beneficio de su imprenta.

El local está en la Avenida Pedro de Valdivia 2017, Ñuñoa.

Academia Instructiva Arturo Prat.—Hoy habrá en esta Sociedad, San Francisco 608, una velada y un baile social.

Sub-comité de arrendatarios Pobl. Prado.—Los arrendatarios de la población Prado, situada en San Francisco esquina Avenida Matta, llevarán a efecto un festival artístico.

El festival se llevará a efecto a las 4 P. M., en San Francisco esquina Avenida Matta.

Conjunto Artístico Rebeldía.—"La canalla", es el drama que el conjunto presentará, hoy, a las 6.30 P. M. en la Unión de Metalúrgicos.

Centro Recreativo Victoria. — Baile a las 5.30 P. M.

Salón teatro obrero, Patricio Lynch 888.—Hoy se llevará a efecto a las 9 P. M. una función artística a beneficio de los panificadores del Sindicato.

Centro El Despertar.—Esta tarde, a las 3.30 P. M., m

Centro Recreativo Art
ficas, Eleuterio Ramírez
Para hoy se han prepara
excelentes bailes, matiné
a 9 P. M. y tertulia de
P. M. Ambos bailes será
nizados por una buena
ta.

Coliseo Bascuñán. — B
Guerrero N.o 542.—Para h
le social, a las 6 P. M.

Centro Estudio y Prop
Para hoy se ha prepara
matinée con números d
lades y baile.

Centro Quintín Roma
cabuco 26 B.—Hoy baile
instructivo de 9.30 a 11.3
De 5 a 12 P. M. matiné

Centro Social Sol de
Hoy habrá matinée a las
en la noche baile social.

Sociedad Comerciantes d
ado Central.—Hoy se e
en su salón-social, Aven
La Paz N.o 8, un baile
n honor de la conocida
Tapia.

En la Sociedad Manu
—En el local de la Socie
nuel Montt, se efectuar
las 9 P. M., una velada
or y beneficio del Centr
la Centenario.

JUNTA CENTRAL FERROVIARIA CHILE

Este Cuerpo directivo en su sesión celebrada el 5 del presente, tomó los siguientes acuerdos:

1.o Enviar a todas las organizaciones ferroviarias del país una circular en la que se pondrá en conocimiento del próximo Congreso a celebrarse en la ciudad de Santiago el 6 de Marzo y de los trabajos a discutirse en dicho torneo.

2.o Invitar a la sesión que esta Junta celebrará el Lunes 8 a las 5.30 P. M., en Delicias 3449 a los presidentes y secretarios d
ganizaciones ferroviarias
tes: Federación de Emp
Jornal, Gremio de Med
Maestranza Alameda, Uni
dical, Consejo Ferroviari
dad de Asistentes, Feder
Empleados a Contrata,
Obrero, Gremio de Calder
San Bernardo, etc.

Toda correspondencia
Junta Central debe ser di
su secretaría, 5 de Abril

Diez litros de Jarabes Surtidos por $ 10
O EN CAMBIO
Ocho litros de Licores Finos
concentrados en polvos, con instruc ciones y catálogo gratis, OFRECEN
COMO RECLAME
Reid & Giudice Ltda.
HUERFANOS 1059 —:— CASILLA 2281
Se despachan rápidamente a cualquier punto de la República

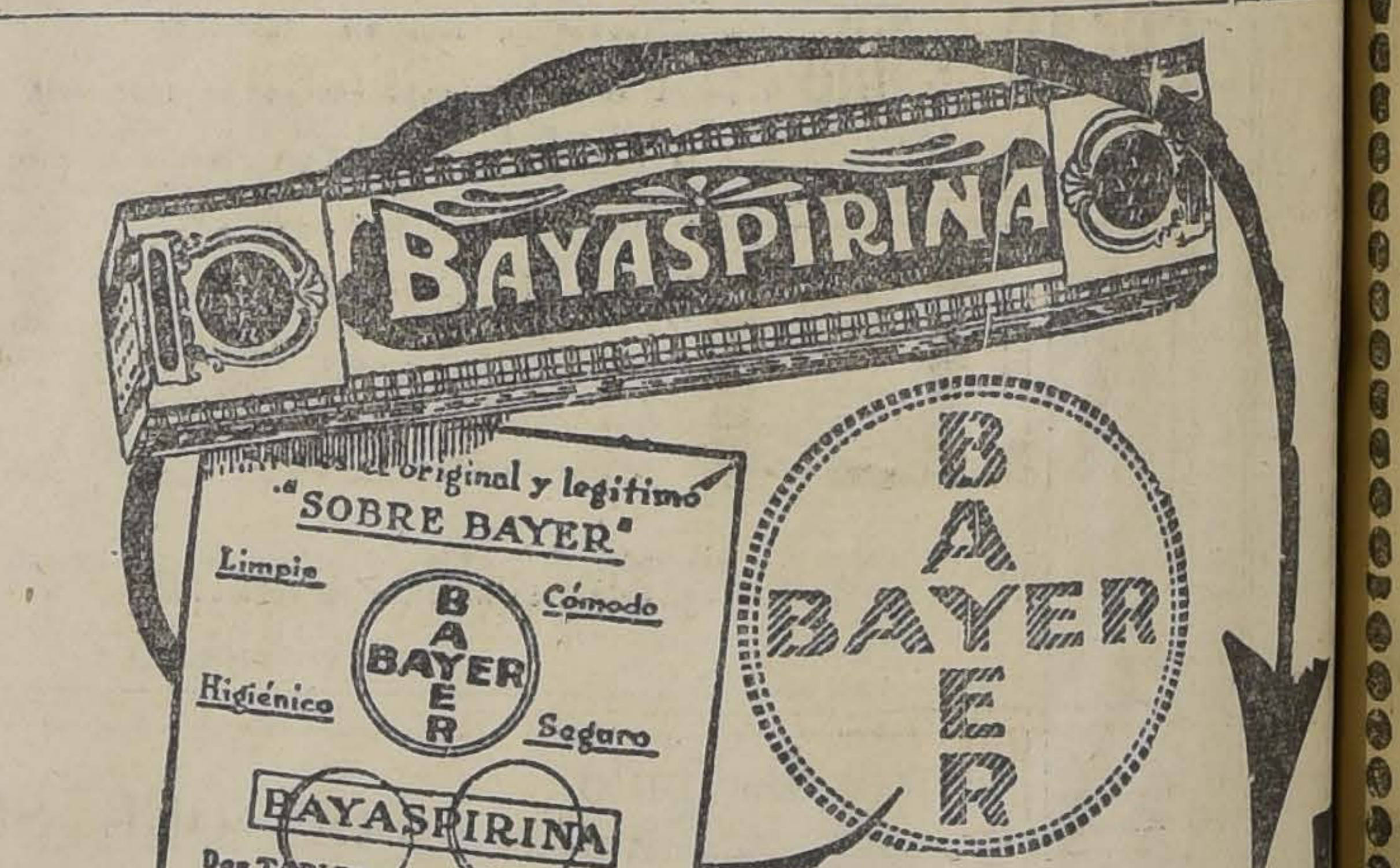

Rotunda y terminantemente: "Si no es **BAYASPIRINA**, ¡nó!" Esas son las **legítimas tabletas "BAYER" de Aspirina;** las únicas que proceden de la fuente original; las que primero proporcionaron a la humanidad un alivio seguro para todos los dolores; las que desde hace años recetan los médicos, y las que merecen la más absoluta confianza. Esas son las que Ud. quiere y esas son las que deben darle. **¡Nada más!** Y para estar seguro, fíjese que la cajita lleve, en ambos extremos, el **Sello Amarillo de Garantía** con la **CRUZ BAYER.**

Si solamente quiere comprar una dosis, sea aún más cuidadoso y

¡no reciba tabletas sueltas!

Pida el **Sobre Bayer,** si necesita dos tabletas, o el **Sobrecito bayer,** si le basta con una. Así sabe Ud. que recibe tabletas legítimas, frescas y limpias.

¡Acuérdese! No vuelva a decir "tabletas de Aspirina." Diga claramente: **"BAYASPIRINA"** y evítese un disgusto.

Bayaspirina: Eter compuesto etánico del ácido orto-exibenzoico.

1 MINUTO

de **ATENCION** para imponerse de nuestra gran Liquidación de esta semana y después le aseguramos que comprará a precios más baratos que **NUNCA.**

1,000 piezas de velos lisos y floreados de 1 metro de ancho, rebajados de $ 4 a, metro	$ 1.90
1.000 piezas de brines lisos de hilo en todos los colores	2.80
1 GRAN LOTE GANGA de céfiros y popelinas ancho 1 metro, géneros lavados, el metro a	$ 2.90
50 PIEZAS de espumillas francesas de pura seda de 1 metro de ancho a	$ 16.80
PARA QUE USTED pueda proveerse de géneros de Invierno **LIQUIDAREMOS** excepcionalmente esta semana 200 piezas de paño en todos los colores incluso negro y azul marino en 140 de ancho el metro a	$ 9.80

2.º PISO Nuevas Partidas de RETAZOS

de Jersey y Jersinas de seda desde c/u.	$ 1.90
5,000 PIEZAS cortas de lienzo de 2 a 8 metros en 1 metro de ancho a	$ 1.20
5,000 PIEZAS cortas de lienzo finisimo (mejor que Caballo Alado) de 2 a 8 metros en 1 metro de ancho a	$ 1.90
1,000 PIEZAS cortas de holandas de puro hilo para delantales y trajecitos, ancho 1 metro a	$ 2.40
5,000 SABANAS en cortes de crea a	$ 5.90
GRANITES y damascos de hilo hasta de 2 metros de ancho desde	$ 6.90
CREAS de hilo articulo irlándés a	$ 5.90

RETAZOS DE CRETONAS

Percalas, popelinas, céfiros, vichys, satines, opales desde 0.40 cada retazo.

CONFECCIONES

Vestidos para niñitas a 3.90. Mamelucos para niños a 4.90, Delantales de cretonas a 3.90 y todos los articulos de confección con grandes rebajas.

DELICIAS 3035 **ALMACENES DE LIQUIDACIONES** ESTADO 135

AUTOMOVILISMO

Emilio Karstulovic inició el raid Buenos Aires-Valparaíso

EN LA MADRUGADA DE HOY PARTIO DE BUENOS AIRES, EN DIRECCION AL SUR, PARA ENTRAR EN TERRITORIO CHILENO POR CURACAUTIN

EL PILOTO CHILENO FIGURA ENTRE LOS MEJORES AUTOMOVILISTAS DEL CONTINENTE, Y CLASIFICADO COMO EL CAMPEON MUNDIAL EN LAS 48 HORAS

El automovilista chileno señor Emilio Karstulovic, que en estos últimos tiempos ha tenido resonante figuración en los círculos deportivos del continente con su brillante campaña que ha realizado en Argentina, interviniendo con éxito en importantes torneos, ha decidido regresar al país en automóvil, intentando el raid Buenos Aires-Valparaíso.

LA PARTIDA DE BUENOS AIRES

El señor Emilio Karstulovic partió anoche, a las 12, desde el Automóvil Club Argentino, iniciando el raid Buenos Aires-Valparaíso, en coche "Renault", tipo colonial de 10-20 c.

Hará un recorrido similar al que hicieron el año último los automivilitas señores Jorge Besa y Fernando Orrego, es decir, por el sur de Argentina, entrando a territorio chileno por Curacautín.

Según informaciones particulares que envió el piloto desde Buenos Aires antes de partir, piensa llegar a territorio chileno el día 11 de Febrero.

KARSTULOVIC RECORDMAN MUNDIAL DE LAS 48 HORAS

Uno de los hechos más grandes de estos últimos tiempos lo registró el [illegible]eño Karstulovic con el record mundial de las 48 horas, llevado a efecto en Morón en Diciembre último bajo el control del diario "La Razón" de Buenos Aires [illegible] la fiscalización del Círculo Automovilístico Argentino.

La prensa bonaerense registró el record de nuestro compatriota en grandes caracteres, llenando páginas enteras en varias ediciones.

La prueba se inició a las 10 de la mañana del Miércoles 16 de Diciembre de 1925, con un "Citroen" 10 HP., terminándola el Viernes 18, haciendo un recorrido total de 2,717 kilómetros, 800 metros. Las primeras vueltas fueron cubiertas a razón de más de 65 kilómetros por hora. Al cumplir 31 horas llevaba recorridos 1,930 kilómetros.

Dos prestigiosos facultativos que constataron el estado de salud del piloto, emitieron los siguientes comentarios del raid:

"Conceptúo al volante Emilio Karstulovic como un organismo de una resistencia privilegiada, lo que ha evidenciado en la prueba de las 48 horas, prediciendo para el futuro proezas de resistencia aún mayores, lo que me ha autorizado a calificarlo como "el hombre de acero". — (Firmado). — Doctor León Elkin".

"Creo que la proeza realizada por el volante chileno Emilio Karstulovic es maravillosa. Mis plácemes a "La Razón" y al Círculo Automovilístico Argentino por la organización de la prueba, por su control y por la importancia perfectamente merecida dada a esta manifestación deportiva. — (Firmado)".

EL RAID BUENOS AIRES-MAR DEL PLATA-BUENOS AIRES

La revista "El Gráfico" organizó un concurso sobre este raid, estableciendo un premio especial para el que haga el recorrido en el menor tiempo. El plazo del concurso es hasta el 15 del presente.

Hasta este momento Karstulovic mantiene el mayor tiempo con coche Oakland, empleando 20 horas 12 minutos.

Le sigue en orden Alfredo Franchini, quien realizó el raid en coche Fiat, en 24 horas 38 minutos.

EL GRAN PREMIO ARGENTINO

Ultimamente Karstulovic intervino en el Gran Premio del Automóvil Club Argentino sobre el circuito Buenos Aires-Rosario-Córdoba-Rosario-Buenos Aires. Actuó en un coche turismo, con el sólo objeto de establecer la regularidad de la máquina. A pesar de todo, entre 17 concursantes, finalizó noveno, habiendo llegado a situarse sexto en la tercera etapa.

EL ACTUAL RAID

En la semana próxima informaremos sobre las novedades del raid Buenos Aires-Valparaíso. El piloto estará en relación continua con nuestro diario, a fin de que demos a conocer al país el nuevo esfuerzo que verifica.

El automovilismo nacional, recibe, pues, un nuevo estímulo y ojalá que la iniciativa del señor Karstulovic dé margen para que se intensifiquen las actividades de este deporte.

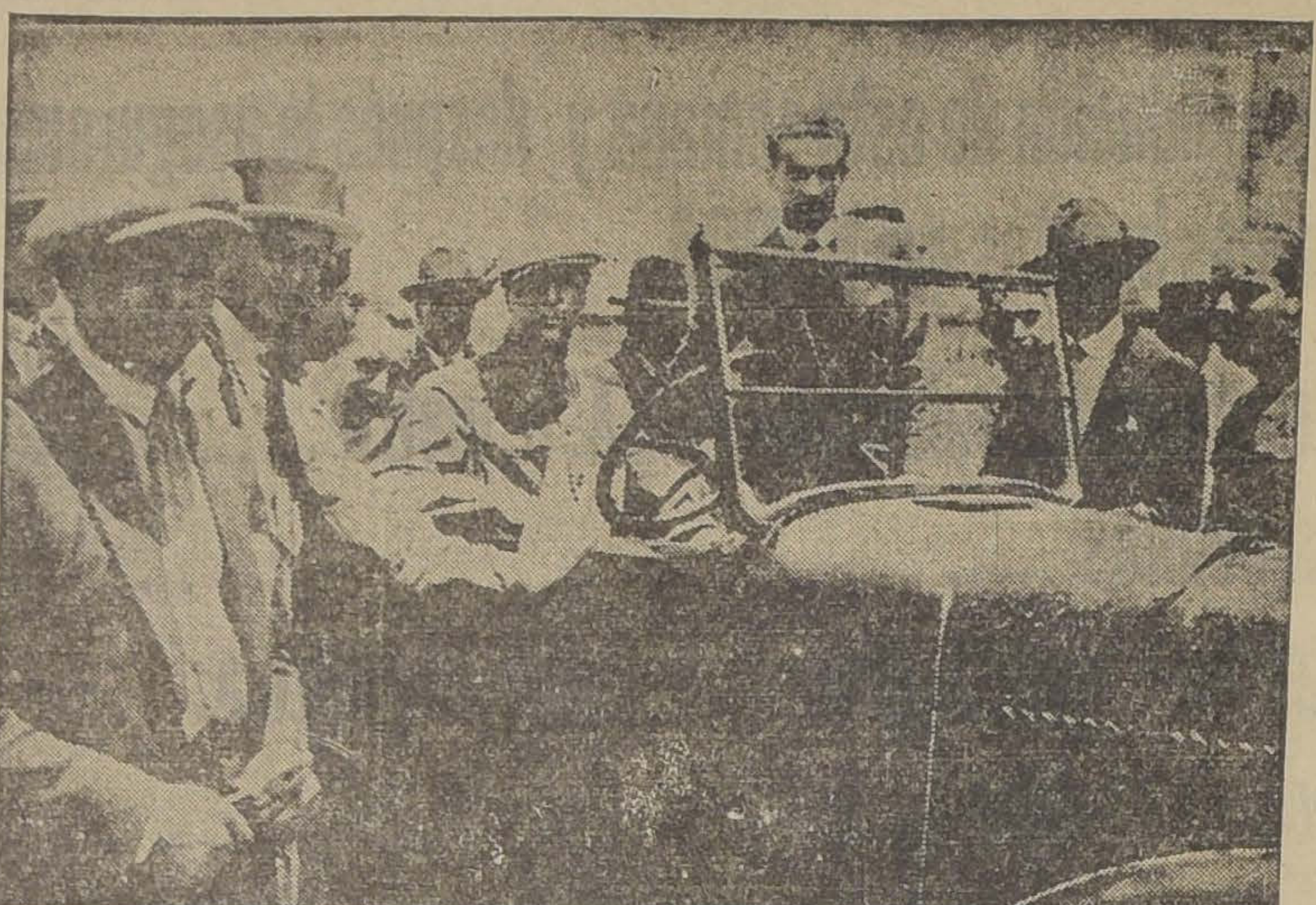

EMILIO KARSTULOVIC EN EL "CITROEN", QUE LO LLEVO AL TRIUNFO EN LAS 48 HORAS CORRIDAS EN MORON, EL 24 DE DICIEMBRE, HACIENDO UN RECORRIDO DE 2,717 KILOMETROS 800 METROS

INAUGURACION DEL UNION PLA
ITALIA

LA FIESTA DE HOY EN CONCHALI

Los miembros del Unión Plaza Italia, colectividad recientemente formada por un grupo de entusiastas deportistas, verificarán hoy un paseo al vecino y pintoresco pueblo de Conchalí con el fin de inaugurar sus labores y celebrar los éxitos que ya han obtenido algunos de sus asociados.

Para este paseo se ha elaborado un buen programa en el que figuran pruebas atléticas, tales como carreras de 100 y 1,500 metros y partidas de football entre algunos equipos formados por miembros del club. Como número especial se verificará una carrera de 100 metros para atletas de más de 100 kilos.

El entusiasmo que exis
el gran núcleo de aficiona
forma esta novel institu
ce presajiar que esta reunió
todo un éxito.

EL PUNTO DE REU

Como punto de reunión
partir al sitio de la fiesta
fijada la Plaza Italia a las
donde habrá varios
para conducir a los invita
herentes.

El valor de la tarjeta
sión ha sido fijado en
derecho a llevar una
el de las inscripciones
diversas pruebas atléticas
centavos.

ALIMENTO FOSFATADO DE GLADYS

ALIMENTO

GLADYS

A base de harina azucarada, chuño, lactosa, cocoa desgrasada, fosfatos y vainillina

LENIN F. C.—Hoy se llevará a efecto la reunión campestre que este club ha organizado en una quinta de la comuna de Quilicura, de propiedad de un socio de la institución

El punto de reunión será Vicuña Mackenna esquina Santa Isabel a las 9 A. M.

CITACIONES

Uruguay Infantil F. C.— Junta general para hoy a las 10 A. M. en Coquimbo esquina de San Isidro.

A esta sesión se cita especialmente al equipo que actuó en la pasada temporada, como igualmente al señor Ramiro Pinto, capitán del equipo.

Tabla.— Elección de nuevo Directorio y fijar fecha para la repartición de premios.

Remington F. C.—Junta general para hoy en Rosas 1049.

Tabla: tercer aniversario.

Santiago Rangers F. C.— Directorio antiguo y nuevo para mañana a las 9 P. M. en el local de costumbre.

Manuel Acevedo F. C.
torio para hoy a las 10 A
Edison 4122.

Magallanes F. C.—Dir
ra mañana Lunes a las
en la cancha.

Club Deportivo Santos
F. C.—Cita a todos sus
tos e infantiles para hoy
A. M. en la puerta del C
General para visitar la
socio infantil señor Lu
rroel P. (Q. E. P. D.)

Bellezas Célebres, Famosas Artistas y muchísimas mujeres de la alta sociedad que han tenido amplia oportunidad de convencerse de lo purísimo que es el

JABON de ROSS
(Certificado Puro)

lo usan constantemente y con exclusividad. Entre otras razones porque este jabón produce la limpieza perfecta del cutis, a la vez que lo alimenta y así lo conserva sano y perfecto; atractivo y lleno de vitalidad. Pruébelo usted y se quedará encantada de lo bueno, y exquisito que es.

THE SYDNEY ROSS CO.
Químicos Perfumistas Newark, N. J.

¡DUEÑOS DE GONDOLAS!

NO MAS CHOQUES USANDO LA FAMOSA

BALATA HYCOE

ROSENQVIST & Cía. Ltda.
Delicias 1175

NEUMATICOS TODAS MARCAS Y MEDIDAS — REPUESTOS Y ACCESORIOS PARA AUTOMOVILES

Atención Tejedores

Realizo a precios bajísimos, 5,000 kilos de lana francesa "CISne", legítima, de todos colores.

Máquina de tejer DUBIET, de todos tamaños, realizo a precios bajos. Dos grandes facilidades pago

A cualesquier precio realizo las instalaciones, mesones, mostradores, armarios, vidrieras, vitrinas, romanas, pedestales para perchas, muestrarios para géneros, bobinas para lana, escritorios medio ministro, sillones giratorios, etc

Se arrienda un gran local especial para industria o mueblería.

TRATAR: 21 DE MAYO 615

LIQUIDACION DEFINITIVA

De los Saldos Restantes de la Estación

EN ROPA CONFECCIONADA

A Precios del todo inverosímiles

PARA CABALLEROS

TERNOS DE VESTON en casimires de gran fantasía, colores y estilos de última novedad, $ 185 $ 134 y	$ 90.00
TERNOS DE VESTON en casimir o cheviot de lana azul y negro, rica clase, $ 185, $ 139 y	$ 99.00
TRAJES de 2 piezas, en casimir fantasía, variedad de modelos, $ 175 y	$ 115.00
TRAJES de 2 piezas, en gabardina de lana, medio forro,	$ 135.00
AMBOS en gabardina de algodón clase de mucha duración	$ 55.00
AMBOS en brin rayado, bonitos colores, 49 pesos y	$ 45.00
VESTONES para tennis, en franela de lana verde, azul o gris, con huincha de seda,	$ 55.00
VESTONES en drill blanco muy buena calidad, especiales para oficinistas.	$ 26.50
PANTALONES en casimir fantasía rayados, de gran moda, $ 55, $ 42 y	$ 28.50

PARA JOVENES
De 13 a 17 años

TERNOS de vestón en casimir inglés de fantasía colores escogidos, $ 165, $ 125, $ 85	$ 79.00
TERNOS DE VESTON en casimir o cheviot de lana azul y negro, con buenos forros, $ 165, $ 135 y	$ 89.00
AMBOS DE SPORT en franela de lana rayada	$ 79.00
AMBOS en casimir fantasía, pura lana, $ 165, $ 112 y	$ 79.00
AMBOS en brin de algodón rayado	$ 41.00
AMBOS en gabardina y tusor de algodón mercerizado	$ 49.00
PANTALONES en casimir de fantasía, bonitos rayados, $ 39 y	$ 27.50
VESTONES en drill blanco, clase extra,	$ 24.50
PANTALONES en drill blanco de algodón,	$ 17.50

PARA NIÑOS

TRAJES MARINEROS y de blusa, en brin de algodón rica clase, para edades de 2 a 10 años	$ 16.50
TRAJES DE FANTASIA en modelo holandés o de blusa larga, de 2 a 10 años,	$ 24.50
TRAJES modelo cazador en brin de algodón rayados, para edades, de 5 a 15 años,	$ 17.50
TRAJES forma cazador, en brin kaki,	$ 29.50
TRAJES MARINERO o de blusa, en casimir fantasía o sarga de lana azul, para edades de 2 a 10 años,	$ 29.50
TRAJES modelo cazador, en casimir de lana fantasía o en cheviot azul para edades de 5 a 15 años, $ 75, $ 55 y	$ 48.00
TRAJES DE VESTON con chalecos, en casimir inglés, variedad de colores, $ 85, $ 64 y	$ 55.00
VESTONES para sports en franela de pura lana, para edades de 3 a 12 años	$ 24.50
PECHERAS de Oxford blanco, para usar con traje cazador,	$ 4.90

Liquidación
SALDOS
Liquidación
SALDOS
Liquidación

VEA NUESTRAS VIDRIERAS

CASA FRANCESA

NO PIERDA ESTA OCASION

La gran reunión náutica de hoy en la piscina del Estadio Policial

La Piscina del Estadio Policial estará hoy en uno de sus mejores días, con ocasión de realizarse una de las más importantes reuniones de la presente temporada acuática, que la Asociación de Natación y Water Polo de Chile ha encomendado al Club Gimnástico Alemán de esta capital.

La dirigente nacional ha hecho incluir en el programa, cuatro números de escepcional importancia: la disputa del Campeonato de Chile para los 100 metros estilo libre, para damas, y 300 metros estilo libre, para hombres. Además se efectuarán dos lances de Water Polo por la eliminatoria nacional, entre conjuntos porteños y santiaguinos.

SE DISPUTARAN LOS CAMPEONATOS DE CHILE DE LOS 300 METROS ESTILO LIBRE Y 100 METROS PARA DAMAS

Demás está hacer resaltar la importancia de estas pruebas, en la que intervendrán aficionados debidamente preparados y de bien cimentado prestigio en nuestras esferas deportivas.

Zúñiga, Cousiglieri e Iribarra, se presentarán en el máximum de su preparación, especialmente el primero, que tratará de superar el excelente tiempo que puso en las eliminatorias locales, y por consiguiente mejorar la performance del campeón actual, señor Cousiglieri.

El hábil nadador porteño, opondrá toda su ciencia y destreza al joven aficionado santiaguino, para mantener su título.

El señor Iribarra, que recien se inicia en esta clase de lides, está dotado de un entusiasmo poco común, y no sería raro que hiciera pasar un mal rato a los campeones.

Los tres se merecen y por consiguiente, la prueba será una de las más reñidas que se hayan realizado en esta capital.

Los 100 metros para damas, ha congregado a cuatro señoritas, las que se han sometido a un metódico entrenamiento ante la importancia que tiene la disputa del Campeonato máximum..

Las señoritas Caffarena, Schuler y González, las más destacadas cultoras de este deporte en esta ciudad, no han descuidado detalle para defender el título que posee la señorita Schuler, ante la destreza y rapidez de la representante porteña, señorita Victoria Biggs, que ha demostrado vivos deseos de adjudicarse el Campeonato.

IMPORTANTES LANCES ENTRECIUDADES DE WATER-POLO ENTRE SANTIAGO Y VALPARAISO

Demás está decir que la distancia será disputada palmo a palmo, atendiendo a la excelente preparación y juventud de las concursantes.

Completan el programa, además de algunos números para infantiles, y de competencias entre socios del Club Gimnástico Alemán y Club Alemania de Regatas de Valparaíso, los buenos encuentros de Water Polo, por la eliminatoria del Campeonato de Chile, de acuerdo con el fixture confeccionado por la dirigente chilena.

En el primer lance entre el Club Náutico Quinta Normal y el Club Italiano de Regatas del vecino puerto, actuarán varios de los mejores waterpolistas chilenos, muchos de los cuales han defendido los colores de Chile en el exterior.

Se dará término al festival náutico con el segundo match, por la misma eliminatoria, entre los cuadros representantes de los dos clubs Alemanes anteriormente nombrados.

En los pocos años que estas instituciones se han medido en matches de Water Polo, los resultados han sido siempre con escaso márgen de puntos a favor de uno u otro, manteniéndose una viva y caballerosa rivalidad entre ambos, que dá oportunidad a que las bregas adquieran sumo interés por este motivo, cuando se ponen frente a frente.

Con esta reunión de natación, la temporada oficial llega a su máximum, tanto por su excelente organización dada por el club organizador, como por la importancia del extenso programa.

La gran jornada pedestre de la mañana de hoy

A LAS 7 A. M. SE DARA LA PARTIDA AL CIRCUITO DE SANTIAGO, 28 KILOMETROS, DESDE LA ESTATUA DE ERCILLA

INTERVENDRAN EN LA COMPETENCIA CERCA DE 70 ATLETAS DE LOS REGISTROS DE LA ASOCIACION ATLETICA DE SANTIAGO

FLORIDOR CASTILLO INTERVENDRA FUERA DE CONCURSO POR UN PREMIO ESPECIAL

La ciudad de Santiago será escenario en la mañana de hoy de un espectáculo deportivo de grandes proporciones, llamado a influir poderosamente en el fomento del pedestrismo en la República.

La gran prueba El circuito de Santiago, que por 14.a vez se realiza bajo los auspicios de la Asociación Atlética de Santiago y de la organización directa del Club Pietro Dorando, ha despertado en esta oportunidad un entusiasmo extraordinario.

Por primera vez en la historia deportiva del continente suramericano intervendrán en una prueba de largo aliento más de setenta atletas, todos dispuestos a luchar palmo a palmo los honores de la jornada.

La Asociación Atlética de Santiago señalará hoy ante el país su potencialidad, reuniendo a un conjunto de aficionados que jamás dirigente alguno hasta la fecha lo había conseguido en un torneo de esta índole.

Debemos ser justos al consignar que gran parte de este triunfo se debe a la acción incansable del viejo luchador obrero Martiniano Becerra, quien ha sabido mantener latente su entusiasmo por el fomento del atletismo entre el elemento trabajador. Tanto él como su Club, el Pietro Dorando, serán, pues, los primeros vencedores de la jornada de hoy.

Los competidores

La partida se dará en el siguiente orden:

Tabla de 10 minutos

1 Ramón Toledo; 2 Pastor Soto; 3 Manuel Martínez; 4 Honorio Flores; 5 Eduardo Iturra; 6 Octavio Gómez; 7 Eduardo Toro; 8 Carlos Acevedo; 9 Segundo Pérez; 10 Antonio Salfate; 11 Ernesto Estay; 12 Humberto Ramírez; 13 Agustín Maldonado; 14 José González.

Tabla 9 minutos

15 Rudecindo Puente; 16 Juan Ruiz; 17 Efraín Silva; 18 Custodio Mira; 19 Miguel Astudillo; 20 Francisco Troncoso; 21 Gregorio 2.o Arce; 22 Juan Moraga; 23 José Frías; 24 Juan Acevedo; 25 José Pérez; 26 Eduardo Quezada.

Tabla de 8 minutos

27 Guillermo Núñez; 28 Ramón Aliste; 29 Juan Marín; 30 Germán Muñoz; 31 Francisco Molina; 32 Eliseo Zúñiga.

Tabla de 7 minutos

33 Humberto Ubilla; 34 Luis Soto.

Tabla de 6 minutos

35 José Gutiérrez; 36 Manuel Aguilera; 37 Víctor M. Figueroa; 38 Temístocles Rodríguez.

Tabla de 5 minutos

39 Julio Arce; 40 Luis Silva.

Tabla de 4 minutos

41 Armando Dotte; 42 Fernando Acuña; 43 Belisario Flores; 44 Carlos Romero; 45 Miguel Riveros; 46 Eduardo Díaz; 47 José Gómez; 48 Ricardo Beardeley; 49 Francisco Aburto; 50 Exequiel Cárdenas; 51 Samuel Morales; 52 Juan Granado.

Tabla de 3 minutos

53 Juan Menares; 54 Ramón Espinosa; 55 Carlos Astorga.

Tabla de 1 y medio minuto

56 Oscar Molina.

Tabla de 1 minuto

57 Juan Bravo; 58 Luis Celis; 59 Pedro Arancibia; 60 Pedro Pérez; 61 Manuel Madrid.

Tabla sin ventaja

62 Manuel Plaza.

El atleta Floridor Castillo, que obtendrá un premio especial, llevará el número 70.

Los corredores Guillermo Tapia y Torico Radio, que no aparecieron inscriptos ayer, correrán con 9 y 10 minutos y con los números 63 y 64.

A los inscriptos nuevamente se les advierte que no se les dejará tomar parte y perderán su inscripción los que no se presenten correctamente uniformados.

El recorrido

Punto de partida: estatua de Ercilla, B. Encalada, B. Guerrero

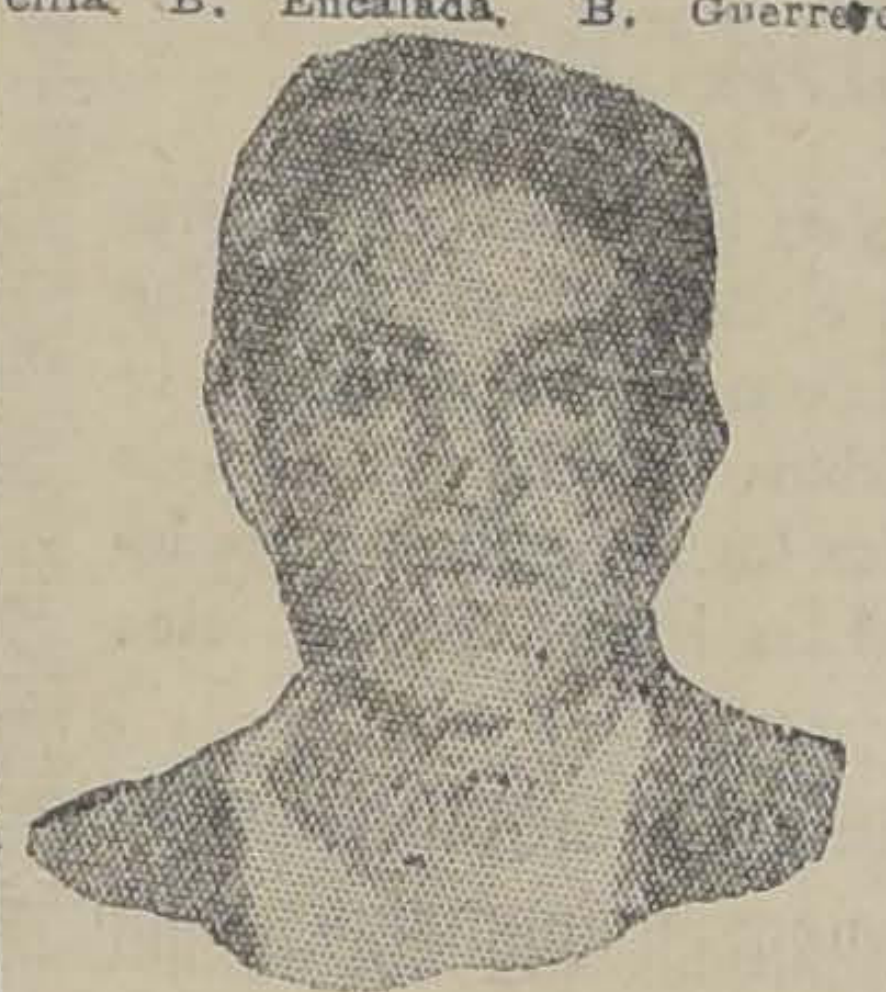

LUIS CELIS, EL CONOCIDO INTERNACIONAL

hasta Antofagasta, callejón Transversal, Club Hípico, San Joaquín, San Diego, Franklin, Santa Rosa, Avenida Matta, Avenida Vicuña Mackenna, Plaza Italia, Providencia, Puente del Arzobispo, Bellavista, Recoleta, Rosario, Independencia, Plaza Chacabuco, Hipódromo Chile, Hornillas, Puente Manuel Rodríguez, calle Manuel Rodríguez, San Pablo, Matucana, Estación Central, Exposición y Blanco Encalada hasta el punto de partida, que será la meta.

El jurado general

Será el siguiente:

Arbitro general, el nombrado por la A. A. de S.

Director general de la carrera, señor M. Becerra; y ayudante señor Edmundo Godoy.

MANUEL PLAZA, QUE INTERVENDRA EN LA PRUEBA DE HOY

Cronometradores, señores Jenaro Tórtora, Ithel Stewart y José L. Fuenzalida.

Jueces de partida, señores Jorge

FLORIDOR CASTILLO, QUE HARA ACTO DE PRESENCIA POR UN PREMIO ESPECIAL FUERA DE CONCURSO

Vial Jones, Juan Moraga y Luis Roatti.

Jueces de llegada, señores Guillermo Maldini, José L. Fuenzalida, Guillermo Muñoz, Segundo Ramos Héctor González y Francisco Jiménez.

Este es el jurado oficial nombrado en su reunión del Jueves pasado por el Pietro Dorando.

El jurado estacionado

Blanco Encalada y B. Guerrero, señor Luis Vargas; B. Guerrero y Antofagasta, señor Rafael Vargas; Callejón Transversal y Club Hípico, señor Luis Pavez; Club Hípico y San Joaquín, señor Rafael Campusano; San Joaquín y San Diego, señor José Nadales; San Diego y Franklin, señor Santiago García; Franklin y Santa Rosa, señor Armando Camus; Santa Rosa y Victoria, señor Segundo Herrera; Santa Rosa y Avenida Matta, señores Víctor Figueroa y Ramón Pozo; Avenida Matta y Vicuña Mackenna, señores Rudecindo Quiroz y Juan Fuentealba; Vicuña Mackenna y 10 de Julio, señor Julio Decourt; Plaza Italia, señores Nicolás Beltrán y Luis Miranda; Puente del Arzobispo, señores Luis Soto Brunet y Miguel Cáceres; Bellavista frente al puente del Arzobispo, señor José Riveros; Bellavista y Recoleta, señores Antonio Ibar y Jorge Ducasse; Recoleta y Rosario, señores Federico Moraga y Manuel Moraga; Rosario e Independencia, señor Guillermo Toro; Plaza Chacabuco, señores Enrique Escobar y Domingo Pizarro; Hipódromo Chile y Hornillas, señor Moisés 2.o Silva; Hornillas y Nueva de Matte, señor Leopoldo Lazo; Hornillas y Avenida Inglaterra, señor Clodomiro Lazo; Hornillas y Sevilla, señor Luis A. Lillo; Hornillas y San Luis, señor Avelino Lazo; Hornillas y Bezanilla, señor Eliseo Celis; Hornillas y Carrión, señor Nicanor Alvarado; Hornillas y O'Higgins, señor Luis Moreno; Hornillas y Colón; señor Andrés Solís; Hornillas y Cruz, señor José Lillo; Hornillas y Rivera, señor Santos Sagredo; Hornillas y Pinto, señor Juan Arancibia; Puente Manuel Rodríguez, señores Luis Mariángel, Emilio Rodríguez y Manuel Guajardo; Manuel Rodríguez y San Pablo, señor Juan Nadales; San Pablo y Brasil, señor Armando Camus; San Pablo y Matucana, señor Roberto Ramírez; Matucana y Avenida Portales, señor Manuel Medina; Matucana y Alameda, señor Timoteo 2.o Vargas; Exposición y Blanco Encalada, señor Luis Vargas; Blanco Encalada y Avenida España, señor Luis Vargas; Blanco Encalada, señor Ricardo Farías.

Las comisiones

Cada una de las instituciones representadas en la carrera, tendrán su automóvil donde será controlada la prueba por sus representantes.

Las comisiones serán:

Comisión de honor: señores Benjamín Tallman.

Comisión oficial del Pietro Dorando: señores Martiniano Becerra, Jorge Vial Jones, Edmundo Godoy, José L. Fuenzalida y Luis Roatti.

Seguna comisión a cargo del señor Gabriel Droguett y representante de "Los Sports".

Tercera comisión, a cargo de los señores Juan de la C. Moraga, Humberto Hernández y Luis Sepúlveda.

Comisión del Green Gross, a cargo del señor Ithel Stewart.

Comisión del Rafael del Canto.

Comisión del Royal, a cargo del señor Emilio Rodríguez.

Comisión del Santiago Atlético, a cargo del señor Alfonso Pau.

Comisiónes del Atlántida, Flamenco, Sport Francés, etc.

Deben estar en sus puestos los comprendidos entre Bascuñán y Santa Rosa, a las 7.30 A. M.

Los entre este último punto y Recoleta, a las 8 A. M.

Los de Hornillas, a las 8.15, y los demás a las 8.30 A. M.

Los vencedores anteriores

Està gran contienda, que la fundó el Pietro Dorando en 1913, tiene por vencedores a las cuatro figuras que ha tenido el pedestrismo chileno.

He aquí los vencedores:

1913.—Alfonso Sánchez (1).
1914.—Benjamín Flores.
1915.—Santiago Cantillana.
1916.—Alfonso Sánchez.
1917.—Víctor Venegas.
1918.—Juan Jorquera (2
1919.—Exequiel Cárdenas.
1920.—Manuel Plaza (3).
1921.—Floridor Castillo (4).
1922.—Samuel Morales.
1923.—Manuel Madrid.
1924.—Floridor Castillo (récard). con 1 hora 43 minutos 57 1|5 segundos.
1925.—Floridor Castillo.

Los premios

Figuran 18 premios para los que ocupen los primeros lugares.

El premio especial ha sido donado por "Los Tiempos".

La repartición se hará el Sábado próximo, durante una gran velada que se organizará en el Centro Los Tiempos B. C.

F O O T B A L L

LAS ETAPAS FINALES DEL CAMPEONATO LIBRE DE FOOT-BALL

SE EFECTUARAN ESTA TARDE EN LA CANCHA DEL SANTIAGO F. C.

En la tarde de hoy se dará término a la competencia del Campeonato libre de football, que con tanto éxito organizó la Liga Nacional Obrera y en la cual participaron numerosos y conocidos clubs de las ligas y asociaciones locales.

Desde su iniciación, el campeonato contó con todo el interés de los concursantes, realizándose Domingo a Domingo las bregas con mucho entusiasmo, no siendo extraño que la cancha se viera bastante concurrida por cientos de aficionados.

Con la realización de los encuentros finales de las dos series de esta tarde, se pone fin a uno de los Campeonatos libres más bien organizados de las últimas temporadas.

La cancha del Santiago, escenario de los matchs de esta tarde, ha sido acondicionada con todo esmero a fin de prestar toda clase de comodidades a los espectadores.

La reunión empezará a las 3.45 P. M., con el match entre los primeros conjuntos del Luz y Porvenir con el Unión Santa Elvira, por la segunda división.

El Santa Elvira se hará representar por el siguiente equipo:

E. Barahona
A. Herrera C. Zalazar
F. Castro Z. Castro S. Soto
H. Lazo J. Z. Castro A. Cid
J. Soto J. Herrera

De árbitro actuará el señor Francisco Viveros.

La contienda de fondo empezará a las 5 P. M., bajo la dirección del árbitro oficial, señor Luis Roatti, interviniendo los siguientes conjuntos.

Maestranza Atlético I

J. Díaz
A. Cuevas Z. Vega
O. Vásquez H. Baeza A. Silva
L Carrasco J Carrasco H Fernández
D. Vega A. Veas
O
H. González Guajardo
S. Soto L. Carrasco Alvarez
V. Meneses E. Escudero M. Riveros
J. Jara N. Gaete
J. Alvarez

Manuel Acevedo I

De acuerdo con lo establecido por el Directorio de la Liga, los lances durarán 30 minutos por lado y en caso de empate, períodos de 10 minutos completos.

Los precios fijados para esta reunión, son los siguientes: espectadores, 0.60 centavos y jugadores 0.40 centavos.

EL ESPECTACULO DE HOY EN EL ESTADIO POLICIAL

HARAN UNA PRESENTACION LOS CHARROS MEXICANOS

Hoy a las 5 P. M., como complemento del programa náutico de la mañana, se llevará a efecto en la cancha N.o 1 del Estadio Policial, la segunda presentación de los Charros Mexicanos, que prestan su concurso gratuito a beneficio del Estadio de la Policía.

El programa comprende la demostración de arriesgadas pruebas típicas mexicanas, desconocidas en absoluto en nuestro país, pues sólo en los espectáculos cow-boys del cinematógrafo se nos ha demostrado toda la pericia y el valor que encierran estas arriesgadas pruebas.

El programa comprende: la monta y amansa de novillos, caballos y mulas chúcaros; arriesgadas pruebas con el lazo, hechas de a pie y de a caballo, coleadura de novillos, etc.

Huasos chilenos completarán además con los mexicanos, en la jineteadura y en los enlazados.

Dado el interés que existe por presenciar esta segunda presentación de los Charros, en el Estadio, se han efectuado arreglos para acondicionar al numeroso público y dejarlo a cubierto de cualquier riesgo.

Llamará la atención la presencia del "Charro Ortega, considerado un verdadero "as" del lazo y conocido en el mundo entero como vencedor del aplaudido cow-boys yankee Tom Mix.

LOCOMOCION

Se ha contratado el servicio de numerosas góndolas, que partiendo de San Pablo, frente al Mercado, conducirán a los espectadores hasta el mismo Estadio.

BANDA

El espectáculo será amenizado por el Orfeón de Policía.

Los precios fijados son populares, de modo que los Charros pueden ser vistos por todo el mundo.

Precios: Tribunas de primera, $ 5. Tribunas de segunda, $ 2.

MORNING STAR F. C. — Ayer a las 8 de la mañana dejó de existir, después de una corta enfermedad, Lalito Vergara C., hijito del capitán del primer equipo de este club, señor Eduardo Vergara.

Los funerales se efectuarán hoy a las 11 de la mañana, partiendo el cortejo a pie hasta el Cementerio General, desde su casa habitación, Echeverría N.o 953.

El secretario nos encarga citar para hoy a las 10.30 A. M., a todos los socios, adultos e infantiles, en la Avenida de La Paz esquina de Echeverría, para asistir a los funerales.

Los encuentros amistosos de hoy

Sol de Mayo F. C. v. Compañía de Gas, a las 5 P. M., en la Escuela de Medicina.

Victoria de Chile Infantil v. Capitán Scott, a las 9 A. M., en la cancha del Seminario.

José Tocornal Infantil v. Victoria de Chile Infantil F. C., a las 2 P. M., en la cancha del primero.

Unión Lira Infantil v. Golden Star Infantil F. C., a las 8.30 A. M., en la cancha del Germinar, semi-final de la competencia.

Everton v. Benjamín Franklin, en la cancha del Matadero, a las 2.30 P. M., iniciarán los terceros equipos.

Unión Coquimbo v. Victoria National, en la cancha que el Unión Lira posee en Santiago Concha esquina de Concepción.

Peñarol v. Germinar, a las 2.30 P. M., en la cancha del Germinar.

Piedrabuena v. Wanderer, a las 4.35 P. M., por el campeonato organizado por el Circulo San Ramón.

Sportivo Ecuador v. Cifuentes de Batuco. — En Batuco se jugará hoy este amistoso.

Manuel Acevedo II v. Patricio Lynch II. — A las 10.30 A. M. en la cancha del Unión Cordillera.

Sportivo Ecuador Infantil v. Unión Camilo Henríquez Infantil. — Se verificará a las 9 A. M., n la cancha del Sportivo Ecuador.

EDUARDO DIAZ, DEL A. ROYAL

EXCURSIONISMO

CUERPO DE EXPLORADORES PILOTO PARDO. — Hoy tendrá lugar la fiesta familiar que este Cuerpo ha preparado en honor de los socios que se distinguieron durante el año de 1925, señores: Manuel Leiva, Ruperto Negrete, Pedro Campos y Armando Silva, a los que se les hará entrega de un valioso recuerdo.

El sitio elegido por la comisión organizadora es la casa del socio señor Carlos Arco, situada en la Población Miraflores.

El punto de reunión para los socios e invitados será en Dávila 852 a las 2 P. M. para dirigirse al sitio de la fiesta.

ARTURO —:— ALESSANDRI
ABOGADO
Abrirá su estudio el 1.o de Marzo próximo en
DELICIAS 1164

CICLISMO

La fiesta social de hoy del Club Ciclista "Centenario

De interés promete ser la reunión que celebrará el Centenario esta noche en el hogar de los Chauffeurs de Chile, local de la Sociedad de Socorros Mutuos Manuel Montt, a beneficio de sus fondos sociales.

Una buena orquesta se ha contratado para esta reunión.

Las comisiones nombradas son las siguientes: de control, señor Eduardo Venegas G. y Agustín Miranda. De recepción, señores Alberto Davidson B., Pedro N. Vidal A. y Angel Vargas T. De puerta, señores Martín Salinas y Carlos Alberto Arancibia M. De buffet, señores Luis A. Pascual, Juan Duque y Fernando Venegas.

Las personas que forman las distintas comisiones deben encontrarse a las 8 P. M., en el local de la reunión, pues el baile dará comienzo a las 9 P. M.

El valor de la entrada se ha fijado en dos pesos para los caballeros y gratis para las señoritas.

CLUB CICLISTA CONDOR. — Hoy se llevará a efecto la excursión voluntaria que ha organizado esta institución en una quinta de los alrededores de la capital, paseo que ha sido organizado en honor de las personas que forman el nuevo directorio de la institución.

Al término del recorrido se servirán unas once, que una comisión especial ha ordenado prepararlas en una quinta.

La partida se efectuará a las 2 P. M., desde la calle San Pablo 2484.

Los adherentes partirán igualmente desde el mismo punto y a la hora indicada, como asimismo algunas familias que concurrirán a las once.

UNION DEPORTIVA ESPAÑOLA. — A los vencedores de las 24 horas ciclistas, se les ruega pasar a retirar sus premios a la Mueblería el Globo, donde se los entregará el capitán de caminos, señor Fidel Ayarza, de 2 a 4 de la tarde, todos los días hábiles.

TOURING CLUB CHILENO. — Para el Lunes 8, a las 7 P. M., se ha citado a una reunión especial en los salones de esta institución a los dirigentes del automovilismo, motociclismo, ciclismo y excursionismo a fin de fijar la fecha de entrega de los premios de los concursos de Primavera.

Se nos pide encarecer la asistencia y puntualidad en la hora.

En DELICIAS
1751
ENCONTRARA USTED EL COCHE PREFERIDO EN TODAS PARTES
GRAY

¡JUVENTUD!
Usted, Señorita, que se riza todos los días con tenacillas, ¡mucho cuidado! ¿No sabe que eso reseca, descolora y acaba destruyendo el cabello? Para evitar tales estragos, empape una esponja o una toalla en
DANDERINA
y mójese bien el pelo antes de rizarse. Así no solamente lo protege, sino que el rizado le queda mucho mejor y le dura más.
Y Ud., jóven, cúrese esa caspa antes de que lo deje calvo. Todas las mañanas, dése una buena fricción con DANDERINA. Verá qué limpia se conserva su cabeza y qué bien peinado queda. DANDERINA es, por excelencia, el tónico de la juventud elegante.

SIERRAS
CIRCULARES
HUINCHAS
y para METALES
Ejes PARA SIERRAS
Soldadura DE PLATA Y BRONCE
OFRECEN:
SANTIAGO WEBB & Co.
Casilla 1767. ESTADO 156-170. Teléf. Ing. 2176-3177

NITRO HOZONA
¿POR QUE CURA TODAS LAS ENFERMEDADES?
Porque hasta ahora la ciencia médica sostiene que la mayoría de las enfermedades son originadas por infecciones de diferentes especies y contra todas estas infecciones obra con absoluta seguridad el Universal Remedio desinfectante
"NITRO-OZONA", DE LOWE Y WEISSFLOG
PREVENCION: Se advierte al público que siempre tenga cuidado con la cínica falsificación del Notro-Ozona. Para asegurarse de su legitimidad debe ser garantido por la botica. La cápsula grande contiene dos frasquitos, 25 gramos cada uno y grabado en el vidrio el nombre de los inventores Lowe y Weissflog, y, además, un paquete de polvos ácidos. Las cápsulas medias contienen 1 frasco, también de 25 gramos y 1 paquete de polvos.
Catecismo Nitro-Ozona se remite gratis a quien los pida
Dirección: CORREO, CASILLA 832, Laboratorio.
CLARAS 149 — SANTIAGO
Expéndese: Droguería Daube y Boticas principales.
Bases: Nitro y Ozona (Oxígeno al estado nativo)

INSTITUTO ORTOPEDICO ALEMAN
PIERNAS Y BRAZOS ARTIFICIALES
SAN ANTONIO 546 Santiago
Primer Premio y Medalla de Oro en la Exposición Industrial Regional de Valparaíso 1924, y Primer Premio y Medalla de Oro en la Exposición del Centenario de Bolivia, La Paz.

RESUMEN DE LOS TRABAJOS EFECTUADOS EN LA SEMANA POR LOS COMPETIDORES DE HOY EN EL HIPODROMO CHILE

1.a CARRERA.— 1,200 METROS

Revilla. — El Jueves, con G Muñoz, 1,200 metros, pasando en 1.9 3|5, los últimos 1,000 metros.

Bellísima. — Con aprendiz trabajó el Lunes 800 metros en 54.

Vigésima 2.a — Con aprendiz trabajó el Lunes 800 metros en 54.

Le Bouquet. — El Jueves con aprendiz 600 metros en 41 3|5.

2.a CARRERA.— 1,400 METROS

Limasol. — El Jueves, con Vergara 600 metros en 40 1|5.

Intuición. — El Jueves,. con Morgado, 600 metros en 39 3|5.

Marcola. — El Lunes, con R. Olguín, marcó 38 1|5 en 600 metros.

Silver Mine. — El Lunes, con M. Zúñiga 1,200 en 1.25. El Jueves con Canales 1,200 en 1.23 1|5.

3.a CARRERA. — 900 METROS

Alessandrina. — Con C. Santander pasó el Jueves 400 metros en 25 2|5 por la pista liviana

Mezquita. — El Jueves, con Juan Vergara 400 en 25 2|5.

Alderney.—El Jueves con Juan Vergara 400 en 25 2|5.

Petitechose. — El Viernes, con aprendiz, 400 en 24 2|5.

4.a CARRERA.— 1,400 METROS

Higlander. — El Lunes con Morgado pasó 600 en 39 1|5. El Jueves con Pombet 600 en 40.

L'Epatant. — El Jueves con aprendiz acompañado de Dominó, con Cáceres, pasaron 600 en 39, ganando L'Epatant por 1 cuerpo. Repitieron en 38 1|5, ganando Dominó.

Naides. — Con M. J. Silva pasó el Jueves 1,200 en 1.23.

Penrod. — Con L. Morgado pasó el Jueves 600 en 40 1|5.

5.a CARRERA.— 1,400 METROS

Brocatelle. — El Jueves con Morgado 600 en 40 3|5.

Dominó. — Ver Penrod en la carrera anterior.

Shackleton. — Con Morgado, pitió en 26 4|5.

pasó el Jueves 400 en 25 3|5. Re-

Guernsey.— Con E. Santander pasó el Jueves una vuelta en 1.41

6.a CARRERA. — 1,500 METROS

Humorist. — El Lunes con R. Olguín, pasó 800 metros en 53. El Jueves con Pombet la misma distancia en 53 3|5.

Alesia. — El Viernes con Olave 800 en 54.

Fullero. — El Jueves con A. Garay una vuelta en 1.44 4|5.

7.a CARRERA. — 1,500 METROS

Predilecta. — El Viernes con Juan Vergara pasó 400 en 26.

María Vescera. — El Viernes con M. J. Silva 600 en 39 1|2.

One Step. — El Viernes con aprendiz 800 en 54 2|5.

Togal

¿Le duele la cabeza? ¿Sufre de jaquecas? ¿Siente malestar? Pida en la primera Botica un sobrecito Togal (contiene dos tabletas; le costará sólo sesenta centavos.

Fórmula: Acido acetilo salisílico. [illegible] químico.

Matrimonio viajero

de paso hasta PUERTO MONTT, solicita representaciones, con responsabilidad.

REO Buenos Aires 327

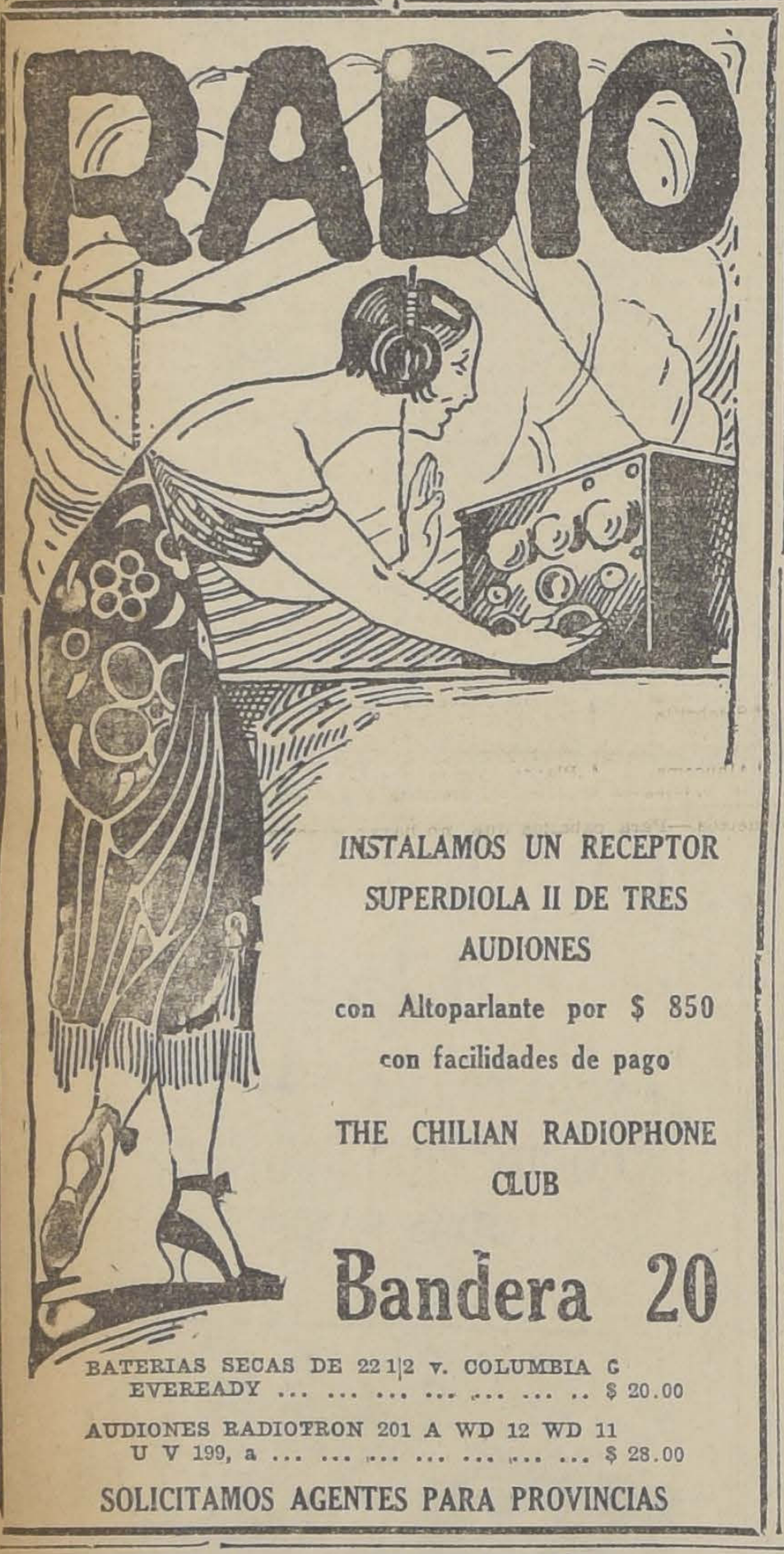

RADIO

INSTALAMOS UN RECEPTOR SUPERDIOLA II DE TRES AUDIONES

con Altoparlante por $ 850

con facilidades de pago

THE CHILIAN RADIOPHONE CLUB

Bandera 20

BATERIAS SECAS DE 22 1|2 v. COLUMBIA O EVEREADY ... ... $ 20.00

AUDIONES RADIOTRON 201 A WD 12 WD 11 U V 199, a ... ... $ 28.00

SOLICITAMOS AGENTES PARA PROVINCIAS

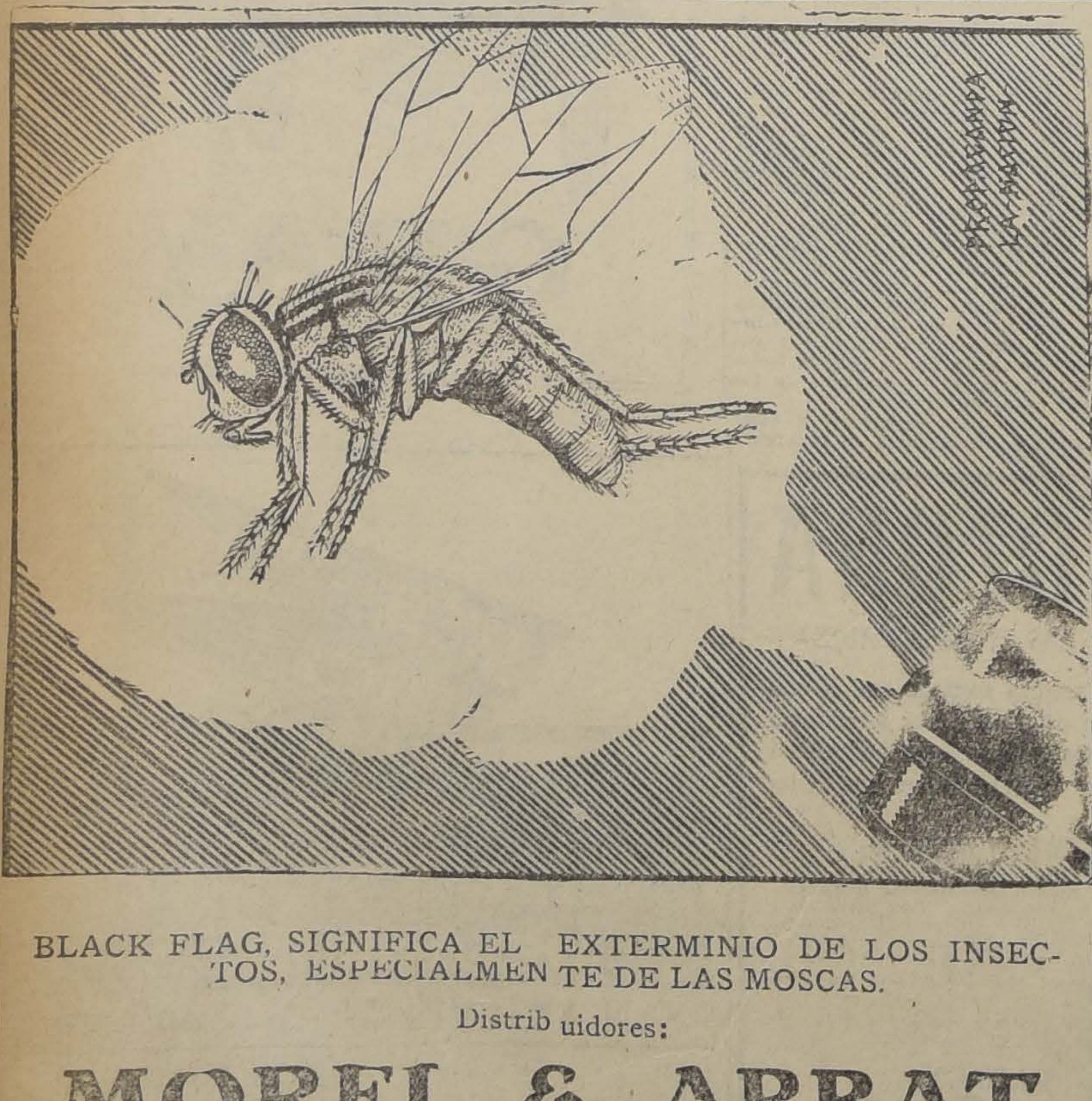

BLACK FLAG, SIGNIFICA EL EXTERMINIO DE LOS INSECTOS, ESPECIALMENTE DE LAS MOSCAS.

Distribuidores:

MOREL & ARBAT

: ESTADO 91. — 3.er PISO :

Las carreras de la mañana de hoy en el Hipódromo Chile

APRECIACIONES Y PRONOSTICOS

Interesante se presenta la cartilla hípica que en la mañana de hoy se desarrollará en el Hipodromo de la Palma.

Se abre la reunión con el premio Andacollo sobre 1,200 metros, destinado para 3 años y más no ganadores, que ha reunido un lote modesto.

Las buenas carreras que ha venido produciendo Le Bouquet nos hacen optar por él para ganador, asignándole los placés a Revilla y Labrador, que parecen ser los menos malos de lote.

—En la 2.a carrera, premio Apoquindo, sobre 1,400 metros, la elección de un candidato se presenta bastante difícil por la buena asignación de pesos.

Intuición es nuestra favorita pues la distancia le conviene mucho, ha corrido bien y carga un buen peso. Los mas serios rivales de la hija de Burlesco son Limasol, que en tan buen estilo ha ganado dos carreras, y Artobero, que ha aprontado bien en el Club Hípico, les asignamos los placés.

—El 3er. lugar en el programa lo ocupa el premio Bueras, difícil handicap sobre 900 metros.

A nuestro juicio las mejores opciones las llevan Fuñingue, Querella, Por Merced y Alderney, especialistas en la distancia. Nos decidimos por Fuñingue, que viene muy bueno después del pequeño descanso a que fué sometido. Los placés se los dejamos a Querella y Por Merced.

—A continuación se disputará el premio Arica, sobre 1,400 metros, que es una carrera muy abierta.

Por "dato" que nos da nuestro corresponsal en la cancha haremos nuestro favorito a Naides, encomendándole la defensa de los placés a Highlander, que ha corrido bien, pero con mala suerte, y Penrod, que ha progresado bastante y que vá suelto en el peso.

—Una verdadera lotería es la 5.a carrera sobre 1,500 metros, ya que el ganador tan bien puede salir de Brocatelle, que carga el peso más alto, como de Gomalaca y Pinturera, que llevan los pesos mínimos.

No haremos mayores comentarios para decir que nuestros favoritos son Dominó, Señora y Gomalaca, en el orden indicado.

—Straggler cuenta con nuestras preferencias en el premio Cachapoal, sobre 1,500 metros, pues el caballo se vé sobresaliente y a 53 kilos nos parece que es difícil que pierda.

Para escoltarlo dejaremos a Peña Blanca, cuyos apronte son sobresalientes, y Curilafquén, que va en su tiro.

—Se clausura la mañana hípica con el premio Cauquenes, handicap sobre 1,500 metros, en que los 13 anotados conservan su inscripción

María Vecsera, que en 1,500 metros debe correr mejor que en los 1,900 metros, en que fracasó el Domingo pasado, es nuestra carta junto con Elita y Marly.

RESUMEN

1.a carera. — Le Bouquet, Revilla y Labrador.

2.a carrera. — Intuición, Limasol y Artobero.

3.a carrera. — Fuñingue, Querella y Por Merced.

4.a carrera. — Naides, Highlander y Penrod.

5.a carrera. — Dominó, Señora y Gomalaca.

6.a carrera. — Straggler, Peña Blanca y Curlilafquén.

7.a carrera. — María Vecsera, Elita y Marly.

Banco Español de Chile

EN LIQUIDACION

Se pone en conocimiento de los tenedores de giros sobre el exterior emitidos por el Banco Español de Chile, que se ha acordado centralizar en Valparaíso la liquidación y pago de los créditos provenientes de esos giros, para cuyo efecto deberán los respectivos acreedores presentar en dicha ciudad las letras, cheques, etc., en todos sus ejemplares.

BANCO ESPAÑOL DE CHILE EN LIQUIDACION.

PEDICURO

LUIS AROUSON

Avisa a su distinguida clientela y público en general, que no ha vuelto a la casa Mayo, y que no volverá más a trabajar ahí, por cuanto está instalado en el Salón Florida de Nicolás Vitale, donde atenderá por el precio de $ 5, aunque sea la primera consulta. Curo toda clase de enfermedades de los pies, aliviándolos inmediatamente. Rigurosa desinfección de útiles. Veinte años de práctica.

MERCED 864 (altos)

CASA COLORADA

CONCESION DE SERVICIOS ELECTRICOS

"Nemesio Muñoz, ha solicitado del Supremo Gobierno la concesión necesaria para el establecimiento de una central generadora y red de distribución en el pueblo de Hualqui, del departamento de Concepción, con el fin de hacer el servicio de distribución de energía eléctrica".

Muebles

DE COMEDOR, DORMITORIO ESCRITORIO

A precios sumamente bajos, con grandes facilidades en el pago, vende

LA SAN ANTONIO

Moneda 952

FRENTE CASA MUZARD

BOTICA SANTIAGO

HUERFANOS ESQUINA AHUMADA

ESPECIALIDAD EN RECETAS

ABIERTO HASTA LAS 12 P. M.

LOS TRABAJOS DE LA MAÑANA DE AYER EN EL HIPODROMO CHILE

PISTA PESADA

Meyerling

montado por C. Pombet pasó 200 metros en 12 3|5, repitió en 13.

Humorist

montado por M. Araya, pasó 300 en 20 2|5.

Naides

montado por R. Ubilla pasó 500 en 36 3|5 a voluntad.

Azpetía

montada por un aprendiz y Vigo aprendiz pasaron 200 en 12 2|5

Highlander

montado por C. Pombet, pas

200 en 12 2|5.

Peña Blanca

montada por un aprendiz pas

400 en 26.

Peyuco

montado por G. Valencia pas

600 en 40.

Xois

montada por un aprendiz pas

200 en 13.

Manchego

montado por un aprendiz pas

200 en 12 4|5.

Elita

montada por R. Olguín pasó 40

en 25 1|5.

Brocatelle

montada por L. A. Morgado pa

só 400 en 26 4|5.

PISTA LIVIANA

Guernsey

montado por R. Olave pasó 30

en 12 3|5, repitió en 13.

Coquetón

montado por un aprendiz pa

400 en 27 repitió en 24 2|5.

Alessandrina

montada por un aprendiz pa

200 en 13.

Dominó

montado por un aprendiz pa

200 en 13.

Papirusa.— Véase Pompey

4.a carrera.

UN MEDIO SEGURO CONTRA LA DISPEPSIA

consiste en destruir la causa del mal, es decir, el exceso de acidez que ataca las partes delicadas del estómago e impide la digestión normal y sana. Para obtener este resultado nada igual como una media cucharadita de café de Magnesia Bisurada, en un poco de agua. Esta Magnesia neutraliza instantáneamente la acidez, hace cesar los dolores y los desarreglos gástricos, suaviza los tejidos inflamados del estómago y permite una digestión normal y sin dolor. Probadla, pues sentiréis desaparecer vuestros dolores con una rapidez sorprendente. Id hoy mismo a la farmacia y procuraos Magnesia Bisurada, entonces podréis, al fin, tomar las comidas sin preocuparos más de dolores y desarreglos gástricos.

A base de óxido de magnesia, bicarbonato de sosa.

Radio

PRECIOS SIN COMPETENCIA EN MATERIALES Y APARATOS DE

RADIO - TELEFONIA

SOLO ENCONTRARA EN LA LIQUIDACION TOTAL DE LA

EMPRESA ELECTRICA CHILENO - ALEMANA

SANTO DOMINGO 1050 — TELEFONO 2672

[illegible] ODROMO CHILE -:- Domingo 7 de Febrero de 1926

PRIMERA CARRERA. — A LAS 8.45 A. M. — Premio ANDACOLLO. — Para tres años y más, no ganadores. — Peso de Reglamento. — Descargo de un kilo por carrera perdida en el Hipódromo Chile. — Inscripción: $ 15. — Premio: $ 1,500 al primero. — Distancia: 1,200 metros.

Preparador	Dueño	Nombre	Peso	Edad	Sangre	Padre	Madre	Traje del jinete	Jinete Probable
L. G. Gómez	P. Leiva	1 Don Arturito.	61	6	1|2	Sea Blaze	Chilena	Granate, blancas, granate	R. Ubilla
J. S. Navarro	E. Romo	2 Cursova . . .	59	4	1|2	Julio César	Chilena	Morada, gorra guinda	R. Olguín
P. P. Cancino	A. Vásquez	3 Byron . . .	57	4	F	Sandridge	Amatista	Blanca, faja solf. g. blanca	E. Canales
S. Rojas	S. Rojas	4 Ronca . . .	56	4	29|32	Constant	Rucca	Blanca y lacre en ruedas, g. blan.	S. Rojas
F. Galván	Limited	5 Joyera . . .	55	5	F	Hors Pair	Empalizada	Gris perla, gorra negra	I. Quezada
J. Rojas	M. Araya	6 Qué Simpat.	54	3	1|2	Ogro	Chilena	Lacre cruz amarilla gorra lacre	J. Díaz
R. Plaza	A. Rodríguez	7 Selva Oscura	54	4	F	Whitinton	Algara	Verde, lunares negros, m. y g. v.	N. N.
D. Fuentes	R. Pizarro	8 Mellijes . . .	55	3	F	Last Reason	Oroya	Oro y verde listado	M. Bravo
U. Duque	Urbión	9 Revilla . . .	53	3	F	Rozno	Kirkdale	Salmón mang. y g. verdes	R. Olave
C. A. Gómez	Quicharco	10 Vigésima 2.a	53	3	F	Rigo	Descocada	Verde, blanco y negro listado	N. N.
A. Guitienne	A. Del Pedregal	11 Le Bouquet .	52	3	F	Olascoaga	La Petite Fleu	Blanco y guinda por m. g. verde	L. Morgado
Propietario	V. Arriagada	12 Pisaverde . .	50	4	F	Orwin	Empresa	Azul, blancas, blanca	O. Núñez
J. Ramírez	Junquillar	13 Bellísima . .	49	3	A	Burlesco	Bonitilla	Frutilla alam. y g. azul	M. J. Silva
Alf. González	M. R. Troncoso	14 Masaniela . .	45	4	7|8	Filiastre	Flor de un día	Azul, lacres, oro	N. N.
D. Sandoval	J. Bories	15 Labrador . .	43	4	F	Last Reason	Kosima	Verde y plata en r. g. plata	R. Sepúlveda

SEGUNDA CARRERA. — A LAS 9.15 A. M. — Premio APOQUINDO. — Handicap. — Para ganadores que no hayan ganado más de $ 10,000 o que se rematen por $ 6,000. — Inscripción: $ 20. — Premio: $ 2,000 al primero. — Distancia: 1,400 metros.

Preparador	Dueño	Nombre	Peso	Edad	Sangre	Padre	Madre	Traje del jinete	Jinete Probable
N. Herrera	María	1 Meyerling . .	58	4	F	Burgomaster	Mandarina	Lacre gaja y gorra negra	N. N.
D. Galáz	Izarra	2 Artobero . . .	54	5	F	Mustafá	Muscade	Blanco estrella verde, gorra lacre	L. Fuentes
R. Amaro	Condal	3 Intuición . . .	54	6	F	Burlesco	L'Astrée	Oro y lacre list., gorra lacre	L. Morgado
C. Gómez	G. Toro	4 Limasol . . .	54	3	F	Brasil	Boheme	Azul, braz. am., g. azul.	J. Vergara
A. Huerta	A. Huerta	5 Grenoble . .	53	5	F	Comisario	Lula	Negra, faja y gorra cereza	R. Hern
J. B. Ramírez	El Manzano	6 Istria	52	3	F	Burgomaster	Bética	Tango, m. tango con 3 an. verdes	C. Santa
J. Rojas	Esfuerzo	7 Capochón . .	51	8	F	El Pícaro	Noemí	Colorada cuello p. y gorra azul	J. Pinto
M. Maldonado	Diana	8 Marcola . . .	49	6	F	Marcosol	Glenatura	Azul, rosadas oro	R. Sepúlveda
A. Zúñiga	San Cayetano	9 Silver Mine .	48	5	F	Duty	Silver Glass	Azul, an. blancos, azules, az. y bl.	C. Santelices
L. Gómez	Good Hope	10 El Buin . . .	44	4	F	Buñuelo	Alohuette	Blanco alam. y gorra azul	M. Muñoz
H. Báez	J. Fernández	11 Xois	43	6	F	Olascoaga	Anónima	Azul acero, blanca	R. Olave

TERCERA CARRERA. — A LAS 9.45 A. M. — Premio BUERAS. — Handicap. — Para ganadores. — Inscripción: $ 15. — Premio: $ 1,500 al primero. — Distancia: 900 metros.

Preparador	Dueño	Nombre	Peso	Edad	Sangre	Padre	Madre	Traje del jinete	Jinete Probable
C. Gómez	Longchamps	1 Mezquita . .	59	3	F	Last Reason	Grosella	Blanco y lacre en r. g. granate	No corre
C. A. Gómez	Longchamps	2 Alderney . .	58	4	F	Alanés	Parterre	Blanco y lac. en r. gorra granate	L. Morgado
J. Rojas	B. Moreno	3 Corita . . .	55	5	1|2	Constant	Chilena	Verde nilo	N. N.
C. Quezada	Botafogo	4 Querella . .	54	4	F	Brasil	Quenelle	Verde y bl. en ruedas, g. verde	R. Olguín
L. Pinochet	Samo Alto	5 Pet. Chose. .	53	4	F	El Tango	Marionette	Violeta, rojas, negra	E. Cáceres
D. Galáz	D. Galáz	6 Por Merced .	52	2	F	Poseur	Merced	Am., cuello y gorra lacres	L. Fuentes
J. Donati	E. Araya	7 Gonesse . .	50	3	F	Olascoaga	Gonina	Lila, lun. lacres	N. N.
R. Busto	F. Villa	8 Fuñingue . .	49	3	3|4	Rozno	Houchmagandi	Amarilla, am. y lacre, amarilla	O. Godoy
A. Muñoz	Kangaro	9 Kerry . . .	48	4	F	Fernet	Agnes Bobs	Rosado, braz. y gorra blanca	C. Santelices
A. Allen	Condal	10 Alessandrina	40	4	F	Sea Blaze	Ain Zara	Oro y lacre list. gorra lacre	J. Carrasco
P. P. Cancino	A. Vásquez	11 Amorosa . .	40	5	A	Sandridge	L. Stone	Blanca faja solferina, g. blanca	R. Sepúlveda
Av. González	E. Montt	12 Dieppe . . .	40	2	F	Marte	María Cristina	Verde osc. m. rosa seca, g. o. vie.	O. Sepúlveda

CUARTA CARERA. — A LAS 10.15 A. M. — Premio ARICA. — Handicap. — Para ganadores que no hayan ganado más de $ 10,000 o que se rematen por $ 5,000 — Inscripción: $ 20. — Premio: $ 2,000 al primero. — Distancia 1,400 metros.

Preparador	Dueño	Nombre	Peso	Edad	Sangre	Padre	Madre	Traje del jinete	Jinete Probable
L. Yáñez	L. Yáñez	1 Bric a Brac .	58	4	F	Dukenfield	Admiration	Rosado y celeste listado	R. Hernández
I. Méndez	T. Ruiz	2 Poch	57	5	F	Siberien	Brigitte	Celeste, brazaletes y gorra negra	N. N.
J. Madrid	Dos de Octubre	3 La Tulipe . .	57	4	F	Mustafá	Lauchita	Blanca, braz. y gorra celestes.	N. N.
D. Galáz	Izarra	4 Morokil . . .	56	4		Altanero II	Alvy	Blanca, estrella verde, gorra lac	L. Fuentes
M. Maldonado	Diana	5 Highlander .	55	4	F	Rigo	Columbia	Azul, rosado, oro, negra	C. Pombet
L. Pinochet	República	6 L'Epatant . .	54	3	F	Brasil	Agnes Robets	Oro, cruz, negra, m. oro g. lac.	E. Cáceres
J. Rojas	L. A. Castro	7 Rapide . . .	54	3	F	Hors Pair	Fate	Negra, celeste, lacre	N. N.
R. Piérola	Tricolor	8 Madeline . .	53	3	F	Alanés	Madelon	Azul, blancas, colorada	P. Quezada
J. Ramírez	Naides	9 Naides . . .	53	4	F	Campanazo	Novelesca	Gris perla mangas y gorra oro	R. Ubilla
D. López	D. López	10 Paramount .	51	3	F	Pasteur	Doncella	Lacre, bl., braz. azul, g. azul	C. Santander
L. Pinochet	J. A. Quinteros	11 Bandmaster .	49	3	F	Olascoaga	Sinfonía	Rosado, brazaletes verdes, g. ver.	L. Morgado
A. Allen	Condal	12 Buena Seña .	49	5	F	Baratieri	Butter Crade	Oro y lacre list. g. lacre.	O. Godoy
R. Amaro	Santa María	13 Penrod . . .	45	5	F	Altanero	Q. City	Azul, mang. y gorra oro	M. Zúñiga

QUINTA CARRERA. — A LAS 10.45 A. M. — Premio CABILDO. — Handicap. — Para ganadores que no hayan ganado más de $ 10,000 o que se rematen por $ 5,000. — Inscripción: $ 20. — Premio: $ 2,000 al primero. — Distancia: 1,400 metros.

Preparador	Dueño	Nombre	Peso	Edad	Sangre	Padre	Madre	Traje del jinete	Jinete Probable
R. Amaro	R. Fernández	1 Brocatelle. .	58	4	F	Calvito	Bravata	Azul cruz y gorra rosada	J. Vergara
J. Cuévas	A. Fontecilla	2 Payador . . .	57	4	F	Pirapó	Culata	Granate, lacres, rosada	R. Hernández
E. Fuentes	Ebeache	3 Mi Nena . .	55	3	F	Alum	Regina	Verde oscuro, gorra negra	P. Quezada
L. Lacroix	Río Oro	4 Gineta . . .	54	3	F	Nítrico	Glaciere	Azulino, gorra negra	L. Lacroix
L. Pinochet	L. A. González	5 Dominó. . .	52	4	F	Mustafá	Dimity	Oro y negro en r. gorra negra	G. Núñez
J. Chamorro	J. Chamorro	6 Palestro . .	52	3	F	Pasteur	Grisette	Rojo, alam. cuello, p. y g. oro	J. Díaz
L. Pinochet	J. Quinteros	7 Shackleton .	52	6	F	Pirapó	Kaiserin	Rosa seca, man., braz. y g. verde	L. Morgado
D. Galáz	D. Galáz	8 El Godo . . .	50	4	F	Burlesco	Superiora	Amarillo, braz. y gorra oro	L. Fuentes
A. Guerra	S. Guerra	9 Guernsey . .	50	6	F	Mustafá	Chela	Rosado cuello, p. y g. negra	R. Olave
M. Reyes	E. Suárez	10 Señora . . .	50	4	F	Estribor	Sixcrown	Caqui, gorra negra	C. Santander
Av. Muñoz	Ecuador	11 Gomalaca . .	49	4	F	Danzig	Royal Flush	Blanco y negro list. g. blanca	C. Santelices
A. Luna	Potosí	12 Pinturera. .	49	5	F	Pibe	Dogaresse	Verde, gorra negra	L. Guzmán

SEXTA CARRERA. — A LAS 11.15 A. M. — Premio CACHAPOAL. — Handicap. — Para ganadores de más de $ 10,000. — Inscripción: $ 30. — Premio: $ 3,000 al primero. — Distancia: 1,500 metros.

Preparador	Dueño	Nombre	Peso	Edad	Sangre	Padre	Madre	Traje del jinete	Jinete Probable
M. Maldonado	Diana	1 Humorist . .	60	4	F	Comisario	Regina	Azul, rosadas, oro	C. Pombet
Alf. González	M. R. Troncoso	2 Janus . . .	54	3	F	Pillastre	Turpinita	Azul, alam. y gorra lacre	E. Canales
J. Madrid	J. Jorquera	3 Azpeitia. . .	53	4	F	Altanero II	Catherinette	bronce bot. y gorra solferino	J. Vergara
R. Pastene	E. Vargas S.	4 Straggler . .	53	4	F	Stolypin	Intrinsic	Negro, cruz y gorra verde	L. Fuentes
F. Peralta	E. Castagnola	5 Kelso . . .	52	4	F	Melbourne	Swallow	Solferino, mangas y g. verde	C. Santelices
J. Castro	J. Borda	6 Alesia . . .	51	6	F	Altanero	Zorika	Naranja, y celeste en r. g. cel.	R. Olave
R. Ramírez	R. Ramírez	7 Fullero. . .	50	4	F	Altanero	Franqueza	Azul eléctrico, gorra negra	R. Olguín
R. Amaro	R. Fernández	8 Weyler . . .	49	5	F	Marcosol	Barcola	Azul, cruz y gorra rosada	L. Morgado
C. Morris	C. Riofrío	9 Peña Blanca .	46	4	F	Pirapó	Merele	Lacre, cruz y gorra turquesa	E. Muñoz
D. Sandoval	V. Maturana	10 Curilafquen.	44	4	F	El Tango	Fine Rose	Turquesa, lacres, lacre.	O. Sepúlveda

SEPTIMA CARRERA. — A LAS 11.45 A. M. — Premio CAUQUENES. — Handicap. — Para ganadores de más de $ 10,000. — Inscripción: $ 30. — Premio: $ 3,000 al primero. — Distancia: 1,500 metros.

Preparador	Dueño	Nombre	Peso	Edad	Sangre	Padre	Madre	Traje del jinete	Jinete Probable
Fco. Godoy	A. Verdugo	1 Predilecta .	58	7	15|16	Meltonian	Valdramira	Verde, est. ros. m. ver., g. rosada	J. Vergara
J. Madrid	Dos de Octubre	2 Iradier . .	57	5	F	Marcosol	Avellana	Blanco, braz. y g. celestes	E. Canales
J. Donati	J. Donati	3 Lacierva . .	56	6	F	Marcosol	Queen Mary	Rosada y negro en ruedas	L. Morgado
R. Ramírez	A. León	4 M. Vescera .	53	4	F	Burgomaster	Terracotta	Solferino, cuello y p. y g. negra	C. Santelices
J. B. Ramírez	La Luna	5 Güira	53	5	F	Comisario	Royal Red	Negra, bot. oro, gorra lacre	C. Santander
P. Bagú	Barcelona	6 Lince	51	4	F	Last Reason	Elza	Blanca, m. am. y lacre, list. g. lac.	O. Núñez
D. Sandoval	D. Urrutia	7 Marly . . .	50	4	F	Burgomaster	Hossanna	Azul y bl. listado gorra lacre	G. Valencia
A. Guerra	S. Guerra	8 Guernsey . .	47	5	F	Mustafá	Chela	Rosado cuello y gorra negra	R. Olguín
R. Busto	Olvido	9 Elita	46	5	F	Last Reason	Coqueta IV	Frutilla, gorra morada	J. Pinto
J. Pinto	Gerona	10 Latria . . .	46	6	F	Last Reason	La Nonita	Azul regilla oro, g. oro	J. Carrasco
J. Rojas	B. Moreno	11 One Step . .	46	5	F	El Tango	Fine Rose	Verde nilo	M. Rojas
R. Amaro	El Milagro	12 Regalada . .	42	5	F	Last Reason	Elza	Salsón, lunares negros	O. S
A. Guitienne	H. Flereau	13 Maravedí . .	40	5	F	Mago	Orbent	Amarillo y lacre en ruedas	

A[illegible] REVISTAS PARA LA REU[illegible] DE HOY EN [illegible] CHILE.

DIARIOS Y REVISTAS	1.a CARRERA	2.a CARRERA	3.a CARRERA	4.a CARRERA	5.a CARRERA	6.a CARRERA	7.a CARRERA
"LA NACION"	Le Bouquet Revilla Labrador	Intuición Limasol Artobero	Fuñingue Querella P. Merced	Naides Highlander Penrod	Dominó Señora Gomalaca	Straggler Peña Blanca Curilafquen	M. Vescera Elita Marly
"LOS TIEMPOS"	Revilla Le Bouquet Labrador	Limasol Intuición Artobero	Querella P. Merced Alderney	Highlander Naides Penrod	Señora Dominó Guernsey	Peña Blanca Straggler Curilafquen	M. Vescera Elita Marly
"LA HUASCA"	Le Bouquet Revilla Bellísima	Limasol Artobero Intuición	P. Merced Querella Fuñingue	Highlander Baudmaster Naides	Palestro El Godo Señora	Straggler Azpeitia Peña Blanca	M. Vescera Güira Elita
"DEUTCHE ZEITUNG"	Bellísima Revilla Labrador	Limasol Intuición El Buin	Querella P. Merced Gonesse	Highlander Baudmaster Morokil	Señora El Godo Palestro	Straggler Weller Curilafquen	Marly Lince Latria

LA NACION
Santiago, 7 de Febrero de 1926

NUESTRA MARINA MERCANTE

A los graves problemas económicos que, como el del carbón, obscurecen el horizonte de la riqueza nacional, hay que agregar otro de no menor importancia, que se dibuja ya con sombríos colores.

Nuestra marina mercante atraviesa un período crítico y es obligación de los hombres que gobiernan acudir en su auxilio.

Nosotros que batallamos en estas mismas columnas por una ley de protección a la marina mercante nacional; que propiciamos, hasta obtenerla, una Caja de Crédito Naval, que serviría de oportuna reserva para los armadores, nos creemos especialmente obligados a llamar la atención del Gobierno sobre las necesidades que afligen a la flota comercial que se cobija bajo la bandera de Chile.

El Director General de la Armada, vice-almirante Schroders, la más alta autoridad en la materia, ha declarado a este diario que "la protección de la marina mercante nacional es uno de los deberes primordiales del Gobier-

El jefe de nuestra marina de guerra, ha hablado así, defendiendo la ley que reserva todo el cabotaje a la bandera chilena y en cuya abolición ha pensado alguien, fundado no sabemos en qué razones de conveniencia nacional.

A nadie se oculta que nuestra incipiente flota comercial no está en situación de luchar con las extranjeras, y es evidente que, si se establece esa lucha, le sería fatal.

Además sería curioso que en Chile se aboliese la ley de cabotaje que en todos los países existe, aún en algunos que carecen de elementos náuticos, como el Perú que acaba de dictarla.

Complemento de esa ley de cabotaje fué la Caja de Crédito Naval, creada por una ley presentada al Senado por don Eliodoro Yáñez.

La Caja de Crédito Naval, imponía a los armadores algunos sacrificios, que más tarde iban a ser compensados con ayuda económica para la renovación del material flotante: los armadores cumplieron las obligaciones que les imponía la ley, pero la Caja de Crédito que ella creaba, no ha prestado todavía servicio alguno.

Con razón el jefe de la Armada de guerra, reclama el inmediato funcionamiento de la Caja de Crédito Naval.

Indica también el almirante el sistema de subvenciones fiscales para el desenvolvimiento de nuestra marina mercante.

Este sistema ha sido practicado en todos los países que protegen con inteligencia su flota de comercio.

España otorga, desde hace muchos años, una subvención de millones de pesetas, en su presupuesto anual, a la Transatlántica Española, sin perjuicio de ayudas pecuniarias a otras compañías de navegación.

La Alemania imperial formó su estupenda marina mercante, ayudándola y protegiéndola con subvenciones en dinero y con leyes muy atinadas; la República alemana sigue también ese camino porque comprende la importancia que el florecimiento de la flota comercial tiene para que la nación alemana recobre su antigua grandeza. El Perú mismo, nuestro rival en el Pacífico, ha invertido ingentes sumas de dinero en el fomento de una marina mercante; la Compañía de Navegación peruana está constituída con capitales del Gobierno, que la protege contra todos los quebrantos económicos.

Y así, sucesivamente podríamos enumerar las naciones que no omiten sacrificios de ninguna especie porque sus naves comerciales acrecienten su esfera de acción. Es que esos gobiernos comprenden que sin poder naval en la paz, no hay progreso posible y en la guerra no hay probabilidades de victoria, si ese poder falta o no es eficiente.

Una de las lecciones más claras de la historia de los pueblos es la influencia decisiva que en ellos ha tenido el poder naval, ya sea en las flotas comerciales, desde los fenicios hasta nuestros días, o en las armadas de guerra.

En la magistral obra de Mahan, comandante de la marina norteamericana, "La influencia del poder naval en la historia" se relatan con aterradora elocuencia, el castigo sufrido por las naciones que, como Chile, poseyendo un vasto territorio marítimo, no cuidaron de sus naves.

El primer signo que se dibuja en el período de la decadencia de una nación, es la debilidad o pobreza de sus naves de comercio o de guerra.

Y si hay un país que por su conformación geográfica necesite, para el desenvolvimiento de sus actividades, una marina eficiente, ese país es Chile.

El mar baña todo nuestro territorio, ofreciéndole sus amplias y libres rutas que conducen a todos los lugares de la tierra. Sería una desidia imperdonable no saber aprovechar esta ventaja que nos ha dado la naturaleza.

Hay que abrir esas rutas marítimas y hacerlas ventajosamente comerciales; esto debe efectuarse por urgente necesidad de la vida, y por el engrandecimiento del país. No es posible que los productos de la región austral tan necesarios en las provincias del norte no puedan ser fácilmente transportados, teniendo un amplio mar, a lo largo de nuestra dilatada costa.

Y nuestra ambición marítima no debe concretarse solamente a esto: el Pacífico nos invita a que ejercitemos en él nuestras actividades comerciales.

En la actualidad nuestro pabellón de comercio pasa al Atlántico y llega hasta New York; hay que afianzarlo para que día a día agrande su esfera de acción, y no permitir jamás que la abandone.

La Compañía Sud-Americana, quiso, no hace mucho tiempo, llevar nuestra bandera a los puertos de Europa; fué un culpable error del Gobierno no ayudarla en esa empresa, que fracasó por falta de auxilios de los poderes públicos.

La bandera de Chile flotando en las naves de comercio en los puertos extranjeros, es la más formidable propaganda que se puede realizar en favor del país. Hay gastos que son economías verdaderas y productivas por añadidura; uno de ellos es el que se haga para fomentar la marina mercante, especialmente la que lleva nuestra bandera al extranjero.

Es con este criterio como el Gobierno debe estudiar y resolver el problema de la navegación comercial.

Subvenciones justas; leyes protectoras, en todo sentido, robustecerán a la marina mercante nacional, que alcanza una aguda crisis económica.

Pero esto debe hacerse pronto; no esperar que la enfermedad no tenga remedio.

La ciencia de un buen Gobierno consiste en prever, para que no se realice el mal; lamentarse cuando el mal está producido, no es labor de estadistas sensatos.

El grito de alarma está dado; toca al Gobierno capear el temporal y evitar el naufragio.

El Centenario de Chiloé

por JOSE MARIA RAPOSO

En la comisión oficial.— Sin saber por qué.—Un programa sobrio.—Aislamiento de la isla.— La navegación marítima.—Una vergüenza nacional.—Funcionarios que veranean.— El accidente del "España".— La suerte.— Un recuerdo al comandante Witheside.—Una desgracia para la Marina de Guerra.

Hasta este momento no he podido aún explicarme, por qué el Gobierno me nombró miembro de la Comisión Oficial, encargada de organizar los festejos con que debía conmemorarse el centenario de la Independencia de Chiloé, o sea la capitulación de Quintanilla, y la incorporación de la isla a la República chilena.

Sin duda alguna que fué esta una jugada de mi querido amigo Armando Jaramillo o del capitán Portales; uno de los dos es el culpable de este ingreso mío a una Comisión oficial de festejos.

Ello fué que, al tener noticias de mi nombramiento, me prometí a mí mismo no hacer caso de él; pero, un buen día recibí una citación y la curiosidad me hizo acudir a la cita. Era ella en la sala municipal; allí me encontré con amigos y conocidos; don José Toribio Medina despertó mis entusiasmos históricos, y me interesé por lo que había ocurrido en la isla de Ercilla hace cien años...

Más tarde el Intendente Municipal, don Luis Phillips, con ese modo suave y amable con que sabe insinuarse, fué poco a poco comprometiendo mi asistencia a las sesiones de la Comisión y sin saber cómo ni cuándo, me encontré a cargo de unas cuantas diligencias cuyo desempeño reclamó mis lánguidas actividades en forma tal que mis amigos me preguntaban sorprendidos, si yo era chilote o chiloense, como dice el Obispo de Ancud, Monseñor Aguilera.

Y así fué, como hube de trasladarme a Chiloé, en desempeño de una comisión oficial: asistir a las fiestas centenarias de la isla, ser objeto de las airadas críticas que toda comisión oficial provoca, con más o menos justicia.

Y aquí estoy, de regreso de ese viaje, meditando por qué he hecho todo esto, y musitando filosofías sobre la manera cómo he podido yo sentarme, por mi propia voluntad en el banquillo de los acusados, por preparar programas de fiestas públicas que siempre dejan un reguero de protestas y descontentos. Y no es que yo no tenga simpatías por la isla de Bórquez Solar; es que me habría gustado asistir a sus fiestas centenarias como simple ciudadano, dueño de ejercitar ampliamente el sabroso derecho de crítica.

Y ya que ello no pudo ser, quiero, como una manifestación de mi afecto a la hermosa Chiloé, hacer algunos comentarios, a manera de apostillas a mi viaje oficial.

A pesar de lo que afirmó el joven diputado García Henríquez, que en su celoso amor a su isla, no acepta que nadie la conozca, yo conozco todo el archipiélago de Chiloé.

Mis actividades balleneras—porque, familiarizado ya con los tiburones de la política me dediqué a la caza de la ballena—me llevan con alguna frecuencia a Huafo, la isla que ha hecho popular el señor Bustos con sus predicciones atmosféricas; y por esta causa desde hace algunos años, recorro durante el verano los canales de Chiloé y sus islas adyacentes.

Conozco, pues, muy bien el archipiélago, y aún le soy deudor de algunos sustos pasados en el golfo Corcovado, que es temible, cuando se enoja.

Y, como es lógico, al conocer las bellezas naturales y las riquezas muertas de aquella región, siento por ella amor y tristeza.

Estos afectos aumentaron su intensidad durante las fiestas centenarias; Chiloé, no progresa, decae.

Inspirada en esta idea, la Comisión oficial procuró invertir los fondos que le entregó el Gobierno para fiestas, en cosas útiles, y oportunas; el programa realizado fué sobrio, sin jolgorio, ni banquetes, ni brindis, ni discursos, más o menos líricos.

Se procuró con ese dinero, aliviar miserias, reparar necesidades, y fomentar la cultura educacional de los isleños. Creo que esto ha sido una novedad en programas de tales fiestas, y, acaso por esto mismo, no fué del agrado general.

Cuando los chilotes se quejan del abandono en que el Gobierno Central los mantiene, les asiste no toda la razón que ellos creen, pero sí una buena parte de ella.

Chiloé se encuentra geográficamente a seis horas del Continente y a treinta de Santiago, pero, en el hecho la distancia es mayor, mucho mayor, alcanza a meses, acaso son años.

Si la Comisión oficial no hubiese encontrado en el Director General de la Armada, Almirante Schroder, un gentil amparo, tomando a su disposición el escampavía "Yelcho", es posible que aún permaneciera en el meulle de Puerto Montt esperando una embarcación que sin peligro de naufragar, la trasladase a Ancud.

Porque los vapores que navegan en el golfo de Ancud, no merecen el nombre de tales; son unos cajones inmundos; no se sabe qué admirar más, si el valor de los que en ellos viajan o la desidia de la autoridad que permite su existencia.

Si Mister Long visitara esos vapores se quedaría estupefacto, y nos inscribiría entre los cafres.

Ese servicio de navegación entre Puerto Mont y las islas del Archipiélago, es la primera causa del aislamiento en que ellas viven.

Por humanidad, ya que no por otras razones comerciales y patrióticas, debiera el Gobierno terminar con esta ignominia, que se llama pomposamente navegación del Golfo.

Si la conmemoración del Centenario de la independencia de Chiloé no inspirara otra medida gubernativa que el mejoramiento de los transportes marítimos los chilotes bendecirían, una vez más, la magna fecha; sería esa su verdadera independencia.

Yo no comprendo cómo el Gobierno no ha tomado cartas en este feo negocio; todos los años una caravana de funcionarios administrativos, sale de Santiago durante los meses del veraneo; la prensa anuncia que esos celosos funcionarios van a visitar los servicios públicos en las provinicas del Sur, esas provincias que poseen frescos bosques, hermosos ríos y plácidos lagos.

Y no obstante esta inspección anual, jamás ha habido un funcionario que haya recogido la queja de los isleños y haya denunciado con indignación ese servicio marítimo, vergüenza de un pueblo civilizado.

Todas estas consideraciones que cada vez que viajo por aquellos mares, acuden a mi mente, las repetía yo, con mis compañeros de comisión, cuando la "Yelcho" nos transportaba desde Puerto Montt a Ancud.

El día gris nos ocultaba los contornos de las islas, y entramos al Canal de Chacao, con una neblina densa, que hacía recordar a los marinos el accidente del crucero "España"

A las once de la mañana pasamos a media milla de la boya "España" que marca la roca que provocó el fatal accidente.

"Fué la mala suerte", me decía, el comandante de la "Yelcho", señalándome la boya luminosa.

"El teniente Becerra, que piloteó el "España" por todos los canales, conoce estos mares a la perfección. Entró al Canal de Chacao, con tiempo claro, fijó su rumbo y entregó la dirección del barco al oficial de guardia; no había nada que temer; la carta marina no marcaba peligro alguno. El teniente Becerra bajó a la cámara de oficiales, y en ella estaba, cuando se le avisó que una densa neblina cerraba el horizonte; subió al puente, y en efecto, la neblina, que es el enemigo más temido de los navegantes, le ocultaba completamente las costas del canal. En esta situación, el marino chileno estimó que lo más prudente era fondear, en espera que la niebla se disipase un poco. Se ordenó fondear; pero el "España" tenía solamente una ancla buena, y con ella ejecutó la maniobra, quedando, por eso, al garete, a merced de la corriente, que en ese sitio es poderosa; el barco viró, empujado por la corriente, y estrelló su popa en una roca, que la carta del canal no marcaba...

Cuando el tiempo aclaró, se pudo ver que el "España', estaba fondeado casi a la salida del canal: un cuarto de hora más de navegación y el barco español habría entrado en pleno océano, libre de todo peligro".

"Es la mala suerte", me repetía el comandante de la "Yelcho", el buquesito ese que sabe lo que son mares bravos y capear rocas traidoras.

"El peligro hay que buscarlo, y no tenerle miedo" me observaba el almirante Bahamonde, la tarde de ese día, recordando este accidente desgraciado. "Si Becerra sigue adelante sin miedo a la neblina, no le pasa nada".

Y, sin embargo, yo creo, como el marino de la "Yelcho", que es cuestión de suerte, y recuerdo a mi amigo, el comandante Witheside, sabio en navegación, conocedor profundo de los mares australes y que sin embargo, encontró la muerte en un bajo, frente a Quellón, conocido por todos los navegantes..

La corriente traidora lo arrojó sobre ese bajo, y el pundonoroso marino pagó con su vida, esa jugada de su fortuna.

"El comandante que pierde su buque, me decía siempre Witheside en nuestras charlas íntimas, debe suicidarse".

Y cumplió su palabra. ¡Pobre amigo mío, una de las inteligencias más poderosas que ha tenido la Marina de Guerra!

Cada vez que cruzo esos mares dedico un piadoso recuerdo a su memoria.

J. M. R.

La iglesia y la cuestión social

por JORGE GUSTAVO SILVA

1.o Sin la cooperación valiosísima de todos—ha escrito el padre agustino Graciano Martínez, en libro de aparición relativamente reciente, en el que expone, de preferencia, el punto de vista del deber de la Iglesia Católica—es la llamada **Cuestión Social** de solución imposible, tan imposible como la transmutación de los metales o como la cuadratura del círculo.

Y, al final de cuatrocientas páginas vibrantes de erudición, de elocuencia, de "fuego sagrado", exclama: ¡A laborar, pues, todos los católicos, cada uno en la medida de sus fuerzas, por la recristianización de la sociedad, demostrando en la santa cruzada todo el entusiasmo, aún toda la vida, ya que sólo esa recristianización nos puede llevar a la solución pacífica de la cuestión social! ¡Qué habrá mucho que sufrir y muchísimo que luchar, pues no se trata de cosa para realizarla en un instante, y como por virtud de una varilla mágica, a la manera que Moisés hizo brotar de una roca los manantiales de agua cristalina! ¡Adelante con los sufrimientos y con las luchas! También luchó y sufrió Jesucristo y, como El les dijo a sus apóstoles, no han de ser los discípulos superiores al Maestro¡"

2.o Un espíritu muy culto y muy "liberal", que en España consagró dilatados y meritorios esfuerzos al estudio y a la acción social, don Gumercindo de Azcárate, había reconocido, treinta años antes, la influencia poderosa que puede ejercer la Iglesia Católica en medio de la lucha de ideas y de interés económico-sociales que venía y sigue soportando el mundo moderno; y había rendido a León XIII homenaje justiciero, al examinar, en sus **Deberes de la Riqueza**, el contenido de las **Encíclicas del gran Pontífice**, y especialmente de la **Encíclica Rerum Novarum**.

Azcárate estudió también—es cierto—las iniciativas de otras iglesias analizando opiniones del Ministro Protestante Reverendo Hugh Price Hughes y del gran rabino Hermann Adler; pero acentuó, de manera particular, la actitud de la Iglesia Católica. Si bien hizo a ésta algún reparo, que quizá en otra ocasión podamos recordar con detenimiento, trajo a colación, con visible simpatía, el hecho de que en los asilos sostenidos por los católicos del Estado de Maryland y del distrito Columbia se acoge a todos los niños, cualquiera que sea su creencia religiosa; y evocó la figura del Cardenal Manning, "amparando con la energía propia de su carácter, y con el prestigio que le había granjeado, más aún, la austeridad de su vida que su elevadísima posición social, a los obreros de los docks de Londres, y protegiendo a los judíos, perseguidos por el Emperador de todas las Rusias" y presentándose así, a sus ojos, "como una grande enseñanza para cuantos se interesan por el problema social, y a la vez como un hermoso símbolo del consorcio del cristianismo con la civilización moderna."

3.o El sacerdote católico debió ya comprender—lo diremos utilizando palabras del mismo Padre Martínez—que no podía encastillarse en una torre de indiferencia, viendo, desde ella, a los pobres obreros, ser atropellados y sufrir; que el sacerdote que, más que nadie, estaba obligado a trabajar por el advenimiento de la justicia social a la tierra; y que, como lo confesara el propio socialista belga Vandervelde, la marea del socialismo, en la pujanza de sus crecientes que dominan ya todas las cumbres, sólo se rompe, y, vencida, retrocede, ante las gradas del templo, sobre cuyo sagrado umbral se halla en pie un sacerdote católico.

Entró, así, la **Democracia Cristiana** a desarrollar su acción social—aprovechada y agradecida por unos, desconocida por otros, repudiada por otros, y resistida y abominada,—adoptando mil formas, y con aplicación en todas las latitudes de la tierra.

4.o No ha sido ni es nuestro intento hacer, ni siquiera en proporciones sumarísimas, una exposición de la acción social realizada hasta hoy por el catolicismo, exposición que no encuadraría en la cabida de un artículo de diario: las citas anteriores tienden sólo al propósito de servir de preliminar a un resumen, que en otro artículo haremos, de **las nuevas líneas directivas de la Iglesia Católica en la Cuestión Social**", tal como ellas han sido dadas a conocer, en informaciones recientes, por la Embajada de Chile ante la Santa Sede.

J. G. S.

VENDEDOR EN RAMO DE CALZADO
de Valparaíso al Sur, necesito. Inútil presentarse sin ser competente.
San Francisco 1390

Compra Arrienda FUNDOS Vende Permuta
Alfredo Tagle Rodríguez
CATEDRAL 1137 — CASILLA 3132

BUEN
Dibujante
necesítase para Tocopilla. Enviar copia simple de certificados e indicación sueldo exigible, a
CASILLA 49 D.

VENDO
sitios en la Población "Balneario de Cartagena", con facilidades de pago.
MAGNIFICA SITUACION.
Tratar:
Agustinas 1111. Of. 11
de 4 a 6.

EL LIBRO DEL DIA
'EL ULTIMO PIRATA"
POR SALVADOR REYES
Es el mayor éxito literario nacional y una de las mejores obras en su género publicadas en habla castellana.
PRECIO. $ 6.00 — PIOVINCIAS $ 6.50
Otros libros nuevos buenos:
Enrique Molina.—"POR LOS VALORES ESPIRITUALES".. .. .. $ 5.00
Romain Rolland.—"MAHTMA GANDHI". . . . . $ 6.00
Pablo Neruda.—"TENTATIVA DEL HOMBRE INFINITO" 5.00
LIBRERIA NASCIMENTO
AHUMADA 125 - CASILLA 2298 - TELEFONO 3759
Acabamos de publicar las siguientes leyes:
Ley de Municipalidades.. .. .. $ 1.80
Ley de Propiedad Industrial.. .. $ 1.50
Código Sanitario (de Mr. Long).. .. $ 2.00

130 CASAS DIVERSAS, VENDO
En las mejores calles de Santiago, con y sin renta, de todos tipos y precios, habiendo algunas recién construídas, muy bien situadas y con todos los agrados y comodidades modernas.
83 Propiedades de renta vendo
en el centro comercial y en las mejores calles, para propiedades de renta, algunas muy modernas, cemento armado, edificios comerciales, con casas regias y grandes almacenes. Precios de $ 100,000 a $ 4.000,000.
37 Sitios muy centrales, vendo
varios de esquina, en las mejores calles residenciales y comerciales, con superficies de 200 m2. a 8,000 m2
23 grandes sitios y terrenos vendo
de 5,000 m2. a 50,000 m2., en Avenida Providencia, Los Leones, Pedro Valdivia, Irarrázaval, Macul, Ñuñoa, etc., especiales para poblaciones y barrios residenciales modernos.
20 Espléndidas quintas, vendo
con hermosos chalets, jardines, carros eléctricos a la puerta, etc.
ALEJANDRO GREENE CRUZAT
Sección Propiedades Urbanas
OSCAR GREENE VALVERDE
TEATINOS 86.—CASILLA 3722

COMPRO FUNDOS TRIGUEROS
DE VALOR DE $ 500,000 a $ 3.000,000
Compro 3 fundos, en Renaico
Uno, valor hasta $ 600,000, otro $ 1.000,000 y otro $ 2.000,000
Compro 2 fundos en Carahue
Uno, valor hasta $ 500,000 y otro hasta $ 800,000
Compro fundo grande en Angol
Para siembra y crianzas, se necesitan buenos suelos
Compro fundos trigueros y Talajeros
Todos precios, lo más cerca posible de estaciones
ALEJANDRO GREENE CRUZAT
Abogado y Corredor de Comercio
SECCION FUNDOS
ALEJANDRO GREENE VALVERDE
TEATINOS 86.—CASILLA 3722

Reemplace 12 Yuntas de Bueyes
6 arados y 6 hombres por un FORDSON
Y GANE LA DIFERENCIA
AGENTES AUTORIZADOS
CARLOS ORREGO y Cía. Ltda.
SERVICIO ESPECIAL DE MECANICOS
ALAMEDA, ESQUINA DE GALVEZ

CAJA NACIONAL
— DE —
Empleados Públicos y Periodistas
Los Intendentes y Gobernadores que se retiren del servicio aunque no tuvieren dos años de servicios, podrán mantener los derechos a los beneficios de la Ley siempre que impongan en la Caja, el descuento correspondiente al sueldo de que disfrutaban. Los que se acojan a esta disposición deberán hacerlo presente por medio de una solicitud a la Dirección de la Caja.

Alquilo
$ 800 SAN IGNACIO, a un paso de Delicias.— Casa de dos pisos, recién refaccionada, —8 dormitorios, galería, 3 piezas de baño, escritorio, salón, comedor, dependencias.
$ 800 CARRERAS, PROXIMO A ALAMEDA.— Espléndidos altos.— 5 dormitorios, 2 piezas de baño, hall, escritorio, salón, comedor, dependencias.
SAN BERNARDO.— Casaquinta de esquina, estilo chalet.— Próxima a la Plaza.— dormitorios, salón, escritorio hall comedor, 2 piezas de baño, dependencias, subterráneo huerto totalmente plantado. Superficie 125x60 luz eléctrica Canon: $ 500. También se arrienda amoblada. Canon: 80 pesos mensuales.
Carlos Ossandón B
168 — BANDERA — 168

TRIBUNAL CALIFICADOR

SE LEYERON AYER LOS CONSIDERANDOS DE LA SENTENCIA SOBRE LAS ELECCIONES DE SANTIAGO. — SE LEYO TAMBIEN LA SENTENCIA SOBRE LAS ELECCIONES DE TALCA, LINARES Y MAULE

El Tribunal Calificador, en su sesión de ayer, se ocupó de las elecciones de Talca, Linares y Maule, leyéndose la sentencia respectiva, que fué aprobada por todos los miembros del Tribunal.

Se leyeron en seguida los considerandos de las elecciones de diputados por Santiago.

Mañana Lunes el Tribunal no celebrará sesión, debiendo preparar el secretario las sentencias y acuerdos tomados por este Jurado, a fin de que se les preste su aprobación en la sesión del Martes.

Hoy parte a Rancagua, para llevarle al señor Federico Puga Borne, que se encuentra en Cauquenes, la sentencia relativa a las elecciones de Valparaíso y Aconcagua, sentencia que ha sido aprobada ya por los demás miembros del Tribunal.

Reforma de la enseñanza

CONFERENCIA DE DON GUILLERMO LABARCA HUBERTSON EN LA ASAMBLEA RADICAL

Continuando en la serie de conferencias que ha propiciado la actual dirección de la Asamblea Radical, el próximo Miércoles se llevará a cabo una de don Guillermo Labarca Hubertson sobre "La reforma de la Enseñanza", en todas sus ramas.

Es sabido que el conferencista es una persona especialmente preparada en este asunto, de tal manera que su disertación tendrá especial interés para el profesorado y demás personas y autoridades que tienen relación con la materia.

Se invitará especialmente al Ministro de Instrucción, miembros del Consejo de Instrucción Pública, del Consejo de Educación Primaria y de otras corporaciones análogas.

Comisión de Reglamento de la Cámara

Ayer tarde se reunió nuevamente la Comisión de Reglamento de la Cámara de Diputados, que dejó bastante adelantada su labor de revisión del nuevo Reglamento. El Lunes, a las 2.30 P. M., se reunirá nuevamente.

Hoy se reunirá la Asamblea de la Confederación Demócrata

Para hoy, a las 10.30 A. M., está citada la asamblea de delegados de centros de la Confederación Demócrata, en Rosas 1049, destinada a ocuparse de las diversas materias pendientes, información general de la secretaría sobre los trabajos de la Confederación, labores pro II Congreso de la Juventud Demócrata y, en especial, abordar el estudio del siguiente punto incluido en el programa del Congreso: "Purificación y Reorganización del Partido".

A LOS CENTROS DEMOCRATAS DE SANTIAGO Y PROVINCIAS

La Confederación Demócrata ha hecho un llamado a la cooperación de todos los centros del partido para robustecer su acción y corresponder lo mejor posible a las finalidades con que la fundó el I Congreso de la Juventud Demócrata: unir en su seno, mediante delegaciones y una labor bien inspirada, a los centros demócratas de todo el país, sin exclusiones, que anhelen colaborar a la obra común de formar una juventud luchadora y preparada, a la vez que aportar un benéfico aliento de trabajo y de renovación en los organismos, en las prácticas y en los hombres de nuestra democracia.

La secretaría general, interpretando el sentir de los centros que en el momento actual cooperan decididamente a su labor, en la cual ocupa puesto preferente el próximo Congreso de la Juventud, repite ese llamado, invitando a su seno a todos los centros que por una u otra razón no hayan considerado aún su colaboración a esta colectividad.

PARTIDO CONSERVADOR

CENTRO CONSERVADOR MANUEL JOSE IRARRAZAVAL. — Hoy Domingo, a las 9.30 de la mañana, en el Teatro Ideal Cinema, de la comuna Yungay, se llevará a efecto la gran asamblea conservadora que con tanto éxito ha venido preparando este Centro.

PARTIDO DEMOCRATA

AGRUPACION DEMOCRATA DE LA COMUNA QUINTA NORMAL.— Cita a sesión para hoy, a las 4 P. M., en Catedral 4461, a una importante asamblea.

CENTRO DEMOCRATA MOISES GONZALEZ. — Hoy, de 9 a 12 y de 3 a 6 de la tarde tendrá lugar la votación para elegir el nuevo directorio. A cargo de la recepción de sufragios estarán los señores Roberto Morales, Lorenzo Faure, Manuel Vidal Bulnes, Eleuterio Rodríguez y Luis Villarroel.

MANIFESTACION QUE SE OFRECERA AL DIRECTOR POR SANTIAGO, Sr. PERFECTO LAZO P.— Con gran entusiasmo se ha preparado la manifestación en honor del director por Santiago, señor Perfecto Lazo, la que se llevará a efecto hoy, a las 5 P. M., en la hermosa quinta ubicada en Fermín Vivaceta 630. Se ha invitado especialmente a prestigiosos vecinos de la comuna.

CENTRO DEMOCRATA. — Presidió el doctor Juan Marín y actuaron como secretarios los señores Geraldo Urrich y José Miño González.

Presentaron solicitud de incorporación los señores Teodoro E. Gleeen D y Luis Guzmán González.

El presidente en ejercicio del partido, señor Horacio Azócar, comunica a la asamblea las gestiones que le ha cabido realizar en el seno de la Comisión de Acción Parlamentaria, y analiza los puntos relacionados con el programa de la democracia que han sido incluidos en el pacto. Se refiere especialmente al que atañe a los colonos despojados de sus tierras en el Sur y a la reforma de la ley electoral.

El señor Humberto Meza se pone a las órdenes de la asamblea de la juventud para llevar, como secretario de la Agrupación Demócrata, a las reuniones de su directorio, cualquiera moción que el Centro le encargue.

El señor presidente expresa que la comisión que se nombró para que iniciara gestiones en defensa de los colonos expulsados de sus tierras en el Sur, había logrado la promesa del Presidente de la República de que serían permitidos en sus tierras los ocupantes, hasta que hicieran sus cosechas, de las cuales deberían participar un 40 por ciento a los concesionarios.

Se resolvió por último, no celebrar sesión hasta el Jueves subsiguiente, a fin de dar tiempo a los miembros del Centro para los trabajos del día deportivo de Santa Laura, que se verificará el Domingo 14 del presente.

Marthe et Antoinette

con las últimas novedades de París estarán desde el Lunes 8 en el

HOTEL ODDO

Agrupación Demócrata

(VERSION OFICIAL)

Presidió don Alfredo Téllez y asistieron los secretarios señores Enzo Castro y Antonio Ibarra, y numerosos directores y asambleístas.

El señor Téllez dió lectura a la memoria de su período, la que originó un debate en que tomaron parte los señores Arturo Salvo, Carlos Aranís, Juan Silva Martínez, Luis Torres Lucero, Clodomiro Serey Valencia, Daniel Sáez y Víctor Gutiérrez, quienes calificaron en términos favorables la labor desarrollada por el directorio que terminaba en sus funciones.

A indicación de los señores Salvo, Aranís y Silva Martínez se dió un voto de aplauso al presidente señor Téllez y a los secretarios Castro e Ibarra.

Don Felipe Contreras manifestó que vería con agrado una exposición del estado de la tesorería. El señor Bernardo 2.o Quiroga da lectura en seguida a un resumen de su labor frente a la tesorería hasta Setiembre de 1925, fecha en que renunció, resumen informado favorablemente por la comisión revisora. El tesorero señor José A. González expresó verbalmente la situación de sus cuentas, porque no tiene aún su balance revisado por la comisión respectiva. Se acuerda citar a esta comisión e integrarla con los señores Julio Ramírez y José Alemany.

Se toma en seguida la promesa de estilo al nuevo directorio, quien se hace cargo de sus funciones. El presidente, señor Luis A. Muñoz, expone sus propósitos de trabajo al frente de la Agrupación. Declara que es el presidente de todos los demócratas, sin distinción de círculos ni de tendencias de ninguna especie, y detalla un vasto plan de organización y propaganda que se propone realizar.

El señor Luis Torres le ofrece todo su concurso a nombre de numerosos demócratas; y los señores Serey y Corro saludan a la nueva mesa a nombre del Centro Lealtad, de Providencia, y de la Agrupación Demócrata, de Renca, respectivamente.

El señor Antonio Ibarra da cuenta del estado de la huelga de los gráficos, de quienes tiene encargo de expresar sus agradecimientos al senador señor Aquiles Concha por la eficaz ayuda que les ha prestado. La Agrupación acordó ayudar a los huelguistas con la suma de 200 pesos. Además, se autorizó una suscrición entre los asambleístas, que alcanzó a la suma de $ 37.50.

Se resolvió, por último, que el directorio sesionará los Miércoles y la asamblea los Viernes; y organizar una velada a beneficio de los fondos sociales en una fecha próxima.

El señor Quiroga dió lectura a su balance correspondiente al período presidido por el señor Alfredo Téllez hasta el día 20 de Setiembre de 1925, fecha en que renunció indeclinablemente a su cargo. Esta cuenta fué recibida con grandes aplausos de la asamblea, lo que pone de manifiesto la confianza con que cuenta el señor Quiroga en su partido.

U. S. R. A. Ch.

ACTIVIDADES DE LA UNION SOCIAL REUBLICANA DE ASALARIADOS DE CHILE

Acuerdos:

Dejar constancia de que la colecta pro-obreros carboníferos arrojó la suma de $ 307.70, los que fueron enviados a su destino por intermedio del Comité del Carbón, del cual es tesorero el director de la USRACH don Juan B. Corral.

Reconocer al Centro de Asalariados de San Miguel y su delegado a este directorio.

Nombrar las siguientes comisiones: de Acción Social, señores: Carlos Alberto Martínez, Angel Mella, Agustín Rojas, Federico Fernández y Roberto Meza Fuentes.

De Propaganda, señores: Ricardo Celis, José Rojas Marín, Edmundo Alvarez, Antonio Rodríguez y Galileo Urzúa.

Pro-Hogar y Finanzas, señores: Florencio Rosas O., Eugenio González Rojas, Marcos Lobos y Jaime Fortuño L., tesorero.

De Estadística, Reglamento y preparación de la Convención, señores: Florencio Rosas O., Eugenio González, Jaime Fortuño L., Galvarino Araucó, Juan B. Corral y José Vera Calderón.

Las comisiones antes nombradas celebrarán una importante sesión hoy, a las 10 A. M., en Bandera 166, oficina 18, a fin de comenzar la labor que a cada una concierne.

Se nos pide recomendar la asistencia a todos los componentes de las referidas comisiones.

LA CONFERENCIA DE ESTA NOCHE.—Hoy, a las 9.30 P. M., la Comisión de Propaganda se trasladará a la comuna de San Miguel, Avenida Silva 30, con el objeto de informar al Centro Político de Asalariados de San Miguel, de las normas básicas de la USRACH y demás pormenores que es necesario más pormenores que son necesarios para la buena marcha de esta comuna. Punto de reunión para la Comisión: Bandera 166, a las 9 P. M.

—El directorio de la USRACH sesionará sólo los días Jueves, de 9 a 12 P. M., en el local de la Unión Obreros de Diarios, San Pablo N.o 1378.

—La correspondencia debe ser dirigida a casilla 1394 y será contestada inmediatamente.

—Los formularios de ingreso ya están listos y serán remitidos a los encargados de los registros.

—Se nombró nuevo secretario al obrero electricista señor Luis Cruz Castro, por la unanimidad del directorio.

PARTIDO DEMOCRATA 2.a COMUNA. — Se avisa a los demócratas inscritos en la Agrupación Departamental que pertenecen a esta comuna, que pueden pasar hoy de 5 a 6 P. M., por la secretaría, a inscribirse en el nuevo libro-índice, para lo cual el secretario los atenderá a la hora indicada y dará toda clase de datos.

EL CENTRO DEMOCRATA DE SANTIAGO CELEBRARA EL 14 DE FEBRERO UNA FIESTA DE BENEFICIO.—Esta institución, que viene preocupándose desde hace tiempo por difundir dentro del partido todo lo que se relacione con la educación y cultura de sus componentes, ha echado las bases de la fundación de una escuela nocturna y biblioteca popular, para cuyo objeto el Domingo 14 del presente mes efectuará una gran fiesta deportivo-social en el Estadio Santa Laura, cedido gratuitamente por la Unión Deportiva Española, por tratarse de una obra educacional y cultural.

SEÑORITAS

Embellecerán aún más sus encantos femeninos usando el Calzado MOREL, en cabritilla Champaña, Bois de Rose, Charol perforado, y los famosos petates tejidos en todos los tonos, que es la especialidad de

SAN ANTONIO 85

EL VERANEO EN EL RECREO.—

1. DON PEDRO N. MONTENEGRO Y SEÑORA ACOMPAÑADOS DE DON LUIS BARROS BORGOÑO Y DE DON JOAQUIN ECHENIQUE.—2. LAS SEÑORITAS INES SANCHEZ GARCIA DE LA HUERTA, MARIA TORO Y ADRIANA TAGLE, EN UNA DE LAS TERRAZAS DEL SEA SIDE PARK.—3. LA SEÑORA GONZALEZ DE SAENS Y DON DARIO ZAÑARTU, EN UNA DE LAS AVENIDAS DE MIRA MA SEÑORITAS YOLA Y ADRIANA LARRAIN NATE, ACOMPAÑADAS DE LOS SEÑORES WARDS Y SILVA

VIAJEROS Y VERANEANTES.- Ayer se ha dirigido a Concepción para seguir a Lota, la señora María B. de Walker, acompañada de su hijita Lucy.

—A Cartagena se han dirigido el señor Santiago Johnson Peroni y señora Teresa de Johnson e hijita Luz.

—Al mismo punto don René Pinochet Fellenberg y señora Aída de Pinochet e hijito.

—Han partido a Maipú don Roberto Gil Ortúzar, señora Gabriela Oyaneder de Gil y familia.

—Han partido a Constitución don Carlos Leiva Covarrubias, acompañado de su esposa señora Adriana D. de Leiva y de su hermana señorita Lucy Leiva Covarrubias y señorita Laura Herrera V.

—Pasan una temporada de verano en San Esteban de Los Andes el señor Juan B. Fuentes, la señora Leontina Rojas de Fuentes y la señorita Inés Sepúlveda F.

—A Constitución se ha dirigido la señora Florinda Merino de Letelier.

—A San Vicente las señoritas Raquel y María Merino Pizarro.

—De Valparaíso han regresado las señoritas Mary y Berta Arenas Rivas.

—Han partido a Viña del Mar, los señores Julio Contreras H., Carlos Irarrázaval Correa e Ignacio Benítez G.

—Pasan la temporada de verano en Valparaíso, el señor Humberto Palma, señora y familia.

UNA REVELACION CIENTIFICA QUE INTERESA A LAS DAMAS

En épocas de grandes calores, cuando se practican los deportes y el baile, el cuerpo está expuesto a la transpiración, de modo, que el uso de los polvos comunes de arroz, que hasta hace poco se ha creído los más inofensivos, le puede resultar pernicioso, porque estos polvos tienen el defecto de fermentar en la cara con el calor, lo cual, hace salir espinillas y otras afecciones de la piel. Ahora bien, de acuerdo con este nuevo descubrimiento de la ciencia y después de hacer un estudio minucioso en nuestros laboratorios, hemos alcanzado un éxito completo, y ahora podemos ofrecer nuestro nuevo producto de polvo GABY, hecho a base de cold cream y exento de almidón de arroz y otras materias dañinas, son los polvos más puros que se fabrican, además, nuestros polvos Gaby, tienen mucho más densidad que los otros polvos comunes, y por eso se debe usar menos cantidad que los demás, obteniendo así un resultado maravilloso, de modo que, al comprar polvos de tocador, exija siempre que le vendan polvos GABY y así tiene la seguridad de adquirir los más finos y adherentes elaborados a base de cold cream para proteger la piel y conservar la belleza.

Elaborados y garantizados por THE GABY PERFUMERI Co. Unicos fabricantes.

DERMAL

El exquisito Jabon de Tocador Dermal centúplica los placeres del baño

ENFERMOS.— Ha sido operada en el Pensionado de El Salvador, la señora Violeta Salazar de Labarca.

—Se encuentra enferma la señora Carmen Pizarro de Wilson.

—En el Pensionado del Hospital de El Salvador ha sido sometido a una delicada operación don Alejandro Pérez L.

BAUTIZOS.— Ha sido bautizado Aurelio Rufino Martínez Armingal, hijo del señor Gumercindo Martínez L., y de la señora Concepción Armingal de Martínez.

Fueron sus padrinos el señor Rufino Martínez y señora Elsa Sandoval de Martínez.

—Ayer fué bautizado en la Parroquia de San Isidro el niñito Héctor Gerardo, hijo de don Héctor Cadenasso y de la señora Graciela Passi de Cadenasso.

Fueron padrinos el señor Luis Castillo C. y la señora Sabina Cuevas de de la Barra.

A TOLHUACA.— A las Termas de Tolhuaca partieron por las combinaciones del 4 y de hoy los señores Marcos Galkin, señora e hijos, Ernesto Covarrubias y señora, Carlos Sartori y señora, Germán Villegas, Alejandro García, Ramón Aróstegui, Pedro Sánchez e hijo, señora de don Santiago Lazo y tres hijos, Andrés García y familia, David Sepp, Juan Borelli, Patricio Gutiérresz, Nicolás Alday; Federico Cristi, Oscar Lacoste y Alejandro Bernales.

A LAS REGIONES DEL SUR. —En el expreso de la tarde de ayer se dirigió a las regiones del sur, el artista fotógrafo, señor Carlos A. Llaguno. Permanecerá durante el mes de Febrero en distintas ciudades del sur para reabrir su estudio en la capital el 1.o de Marzo próximo.

ENTRE LAS FAMILIAS VERANEANTES EN MAIPU Y SUS ALREDORES.— Anotamos a las siguientes:

Cuevas Llona, Correa Bravo, Walker Riesco, Larraín Riesco, Fernández Castillo, Guzmán Alvarez, Llona Reyes, Joannon Riesco, Joannon Infante, Pérez Canto Rodríguez, Valdés Varas, Valdés Cuevas, Valdés Le-beuf, Valdés Claro, Egaña Barahona, Troncoso Troncoso, Troncoso Vargas, Gil Oyaneder, Ruiz Concha, Ruiz Herrera, Herrera Barros, Herrera Sotomayor, Herrera Marín, Nef Barros, Barros Hurtado, Pomar Mardones, Nebel Brockmann, Costa Infante, Bañados Rojas, Castillo Bañados, Rodríguez Palacios, Brieba Brieba, Sandoval Ravest, Frías Martínez, Díaz Palacios, etc., etc.

EL PANGASTROL

a base de Silicato de albúmina asociado a una medicación alcalina sedativa y antiespasmódica.

Constituye el remedio ideal de todas las enfermedades del estómago y del intestino, no solamente porque ataca el "Elemento dolor" sino también porque realiza la más perfecta cura gastro-intestinal permitiendo a la mucosa que se descongestione, se desintoxique, se rehaga y entre en esta fase de reposo y de aislamiento en la que se cicatrizan sus erosiones, sus ulceraciones, ya que la mucosa se encuentra admirablemente protegida bajo la capa emoliente del Pangastrol.

No obra menos bien sobre el intestino, al que desea sin extreñir y cuyas materias fecales desinfecta, quitándoles, además, el olor.

Literatura gratuita, pidiéndola a Productos Pangastrol, Casilla 1495, Valparaíso.

Consejos de la Comtesse Ivon

CUIDADO CON EL TIFUS.—

Hay mucho tifus, como siempre ocurre en esta época del año, pero ahora parece que toma mayores caracteres. Uno de los mejores preventivos es tener siempre a mano **Salfen del Laboratorio Chile,** la mejor agua purgante, a base de sulfatos alcalino, y por lo tanto no debe faltar en ninguna casa y muy especialmente se debe llevar cuando se sale a veranear. Se encuentra en todas las boticas de Chile.

CASA DELUX.—

Conviene conocer esta casa que tantos atractivos tiene para los viajeros que llegan a la capital; en ella encontrarán los más valiosos surtidos de servicios y piezas sueltas de plaquees Christofle, Argentor y Dixon que se venden a precios de fabricantes y con facilidades de pago. Visite la **Casa Mauricio Gasman, Pasaje Matte 58,** hay preciosos artículos para regalos.

SIEMPRE PAVLOWA.—

Hay devociones que duran siempre, porque son buenas y entre éstas está la de los productos Pavlowa, como crema, agua de Colonia, polvos jabón, que se vende en todas las boticas y la **Peletería Colón, Ahumada 226.**

AGUA DE COLONIA IDEAL.—

En estos días tan extraordinariamente calurosos, es cuando mejor puede estimarse el agrado de un baño deliciosamente perfumado y refrescante o bien en la toilette y es también la oportunidad de probar el. **Agua de Colonia Ideal del Laboratorio Chile,** sin duda la mejor que puede encontrarse en el mercado. Si no la conoce todavía, pruébale y la adoptará definitivamente.

ESCOTE Y VELLO.—

Con los trajes que se llevan es imposible mirar indiferente el vello que afea la piel y se hace necesario suprimirlo hasta piel satinada. Con tal podemos recomendar el rio **Epirus** que sólo ven **tica Gamboa, Portal Ma quina de Merced.** Sus son sorprendentes.

BUENA VISTA.—

Ya sea por los años fermedades o exces minucioso, la vista se ga a hacer esfuerzos para do esto se evita consu Instituto Optico de Rot mada 268, donde le haría men gratuito y le constr entes o anteojos a preci mos.

CONTINUA LA MODA.—

Hay varias modas que por varios años, a pesar fuerzos para derribarlas las cambiar; entre otras más se ha prolongado tejidos que cada día boga y se comprende ducen bellísimo efect seando la silueta. La Agustinas 980, ofrece el to surtido en paletoes para playa, casacas, trajes para baños, niños. Se hacen sobre según figurín, siendo muy módicos. Conviene ta antiguo casa antes sus compras.

EL ARTE DE COCINAR.—

En todos los tiempos se ha estimado como mayores méritos y meninos el saber dirig conducir su hogar y arte esquisito de Brilla Las que poseen estas las que forman hogares que son admirados y Para aprender este arte Libro de Cocina de la cía Vergara de Smith, la Librería Nascimento, 125, donde encontrará mil recetas, todas muy y útiles para todas las cias y para todos los tos.

Alimento Raff

INSUPERABLE PARA NIÑOS

A base de harina malteada, cacao, leche, huevo, desgrasado tostados, azúcar, etc.

PARA SUS TRAJES DE SEDA

lana y algodón; los ternos de caballeros, de niños, uniformes, abrigos, sobretodos, blusas, pantalones blancos, etc., es inapreciable nuestro famoso desmanchado sin agua. No altera los colores ni las formas de la ropa.

Igualamos a la muestra el color que usted pida y teñimos en hermoso negro, ropa para luto. Precios bajos.

Tintoreria "El Arte"

AGUSTINAS 851, FRENTE A SAN AGUSTIN, Y DELICIAS 2192. (PORTAL)

30 años de éxit

CRECIENTE PRUEBAN QUE EL ACEITE ESPAÑOL "CANDADO" es el mejor por su absoluta pureza y excelente sabor.

- MERCERIA MATAS

DELICIAS 2780 — PORTAL EDWARDS

¿Se ha despellejado usted alguna

Por Charlotte Rouvier

Es esta una pregunta que hará sonreír a más de una de mis lectoras. Pero aquellas de entre mis amigas que han tenido oportunidad de estudiar todo lo que se refiere a la piel, saben muy bien que nuestro cutis sufre un constante proceso de renovación, proceso que no debe ser jamás interrumpido si se quiere que el cutis mantenga siempre un aspecto sano y juvenil. Es menester que la cutícula exterior de la piel, descolorida, marchita, áspera y arrugada, se desprenda para que en su lugar venga a aparecer el nuevo cutis que toda mujer posee debajo del viejo.

Para que este proceso de renovación no sufra interrupciones y sea, por el contrario, acrecentado, no conviene usar ninguna de las tantas pretendidas de toilette, que, en el ce efectos contraprodu que más conviene, espe si se tiene en cuenta el las regiones puramente cera pura mercolizada sustancia que puede toda farmacia o perf importancia. La cera se aplica de noche, antes tarse, haciendo con ella masaje de la cara, cuello te, brazos y manos por la mañana con agua tibia. Después de tos días se experimenta dable sorpresa de cutis se ha renovado to, habiendo adquirido cura y esa tersura mejillas de un tierno

AVISOS OFICIALES DE LA PARAMOUNT FILMS S. A.—ESTADO 250 SANTIAGO—Estreno de la semana en el

TEATRO VICTORIA

MARTES 9 ESTRENO DEL
4.o PROGRAMA COMICO - PARAMOUNT
COMPUESTO DE LAS GRACIOSISIMAS COMEDIAS

¿POR QUE APURARSE?
Christie comedy por JIMMIE ADAMS (El nuevo gran cómico).

SIMPLICIA, LA DONCELLA
Mack Sennett por el TURNIO y el CARE CALLO.

VIGILE A SU VECINO
Mack Sennett, por CHARLES MURRAY (Bigotes de Columpio).

PROPIEDAD DE LA PARAMOUNT FILMS S. A.

SABADO 13:
ADOLPHE ZUCOR Y JESSE L. LASKY, PRESENTAN
CONTRABANDO
Interpretada por
LOIS WILSON
secundada por NOAN BEERY, RAYMOND HATTON, CHARLES OGLE
TESIS: Las mujeres cuando se proponen una empresa, siempre la realizan, cueste lo que cueste y pese a quien pese.

SIGUE EL EXITO DE LA SUPER-PRODUCCION,
"MACHO Y HEMBRA"
por GLORIA SWANSON Y TOMAS MEIGHAN

EN BREVE REESTRENO QUE CAUSARA SENSACION EN EL PUBLICO,
LA CAUTIVA DEL CAUDILLO MORO
por RODOLFO VALENTINO

SEÑORITA LUISA AHUMADA R., CUYO MATRIMONIO CON EL DOCTOR RAFAEL URZUA C. C. SE EFECTUARA HOY EN LOS ANDES

SEÑORITA ROSA LOPEZ P., CUYO MATRIMONIO CON EL SEÑOR MARCOS FONCEA M. SE EFECTUARA HOY PRIVADAMENTE

MATRIMONIO GARCIA-HUIDOBRO POLLONI - VELASCO TORRES. — Ayer se efectuó privadamente el matrimonio del señor Manuel Velasco Torres con la señorita Inés García-Huidobro Polloni. Fueron padrinos por parte del novio el señor Arturo Velasco Cotapos y la señora Quiteria Torres vda. de Velasco, y por parte de la novia el Capitán de Fragata señor José A. Herrera A., y la señora Victoria Polloni de García-Huidobro.

Testigos en la ceremonia religiosa fueron por parte del novio los señores Rodolfo Kittsteiner Fuentes y Bernardo de la Barra Soffia, por parte de la novia los señores Gustavo Embry Serey y Julio Gamboa Boggetto. Testigos en la ceremonia civil fueron por parte del novio los señores Rodolfo Kittsteiner Fuentes y Bernardo Cruz Ramírez, y por parte de la novia los señores Luis Velasco Torres y Guillermo Colton.

NACIMIENTO.— En Chillán ha venido al mundo Guillermo Navas Bustamante, hijo del señor Guillermo Navas Silva y de la señora Luisa Bustamante Cerda de Navas.

RESIDENCIA.— La familia Arana Williams ha fijado su residencia en calle de Miraflores N.o 138.

EN EL TEA ROOM DE GATH Y CHAVES.— Continúa atrayendo una concurrencia distinguida el "Tea-Room" de Gath y Chaves, notándose un ambiente del más refinado gusto y distinción.

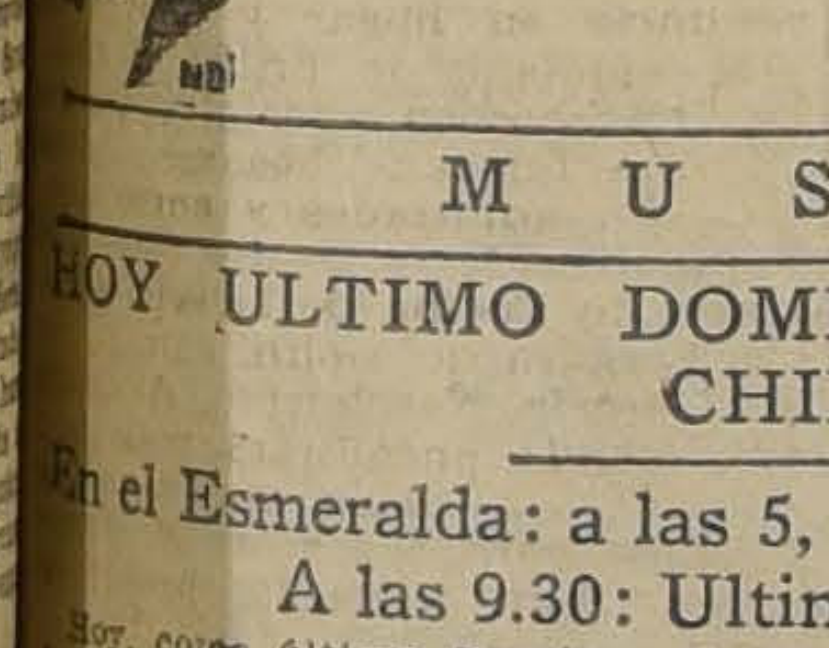
Le envidiaran
su elegancia si emplea para peinarse a la moda
GOMINA
AMERICANA BRADY

VIDA SOCIAL PORTEÑA

EL DINNER CONCERT DE ANOCHE EN EL SEA SIDE PARK DEL BALNEARIO DEL RECREO.—

Con éxito brillante se efectuó anoche en los comedores y salones del Sea Side Park del Balneario del Recreo, el dinner concert que los concesionarios del establecimiento ofrecían en honor de la sociedad porteña y viñamarina y de las familias veraneantes.

La fiesta se desarrolló en medio de un ambiente de distinción y alegría, siendo amenizada por las orquestas alemana y la que dirige el maestro Garrido.

Anoche dieron comida a sus relaciones las siguientes personas: Señor Carlos Eguiguren, señor Agustín Johnson, señor Stanley Vatcky, señor Rafael Pacheco W., señor Alvaro Valdés, señor M. Vargas, señor Pedro Ossa Videla, señor John Martín, señor Alberto Poudon, señor Ramón Oliva, señor Ricardo Irarrázaval Rojas, señor K. Chaffin, señor J. Hadon y señor Teodoro Kunze.

Mañana en la noche se efectuará el segundo dinner concert de la semana.

LA MANIFESTACION DE DESPEDIDA DE SOLTERO DE ANOCHE EN EL CLUB VALPARAISO. —En uno de los comedores del Club Valparaíso se verificó anoche la comida que un grupo numeroso de amigos ofrecía en honor del señor Lionel Moller Salas, con motivo de su próximo matrimonio con la señorita Elsa Lyon Hidalgo.

La manifestación se desarrolló en medio de la mayor alegría, siendo el festejado objeto de diversas demostraciones de simpatía.

Al beberse el champagne, se brindó con entusiasmo por la felicidad del señor Moller y de su futura esposa.

Asistieron a esta manifestación, además del festejado, los señores Jorge Moller Salas, Germán Fischer Bennett, Gastón Bascuñán Santa María, Diego Rojas Romaní, Onofre Vargas Silva, Carlos Bustamante Aspillaga, Hernán Prieto Subercaseaux, José Viera Gallo Barahona, Hernán Pereira Salas, Rafael Torres Maillard, Domingo Peña Viel, Eduardo de Tezanos Pinto Sánchez, Tomás Vargas Silva, Pedro del Río Morel, Fernando Lyon Sutil, Alfonso Luco Torretti, Carlos Plummer Cortés, Alfredo Stuven Ducasse, Alberto Lagarrigue Gallardo, Mamerto Figueroa Parot, Juan Siderey Gana, Abel Valdés Acuña, Carlos Camus Mardones, Ricardo Jullian Saint Clair, Fernando Vargas Silva, Alejandro Browne Fernández, Javier Bustamante Aspillaga, Alfredo Gómez Nicholls, Ricardo de la Cerda González, Raúl Fisher Merino, Carlos Flesch de Boos Serrano, Jorge Arrieta Hidalgo, Manuel Huidobro Domínguez, Fernando Pineda Ríos, Carlos de Tezanos Pinto Sánchez, Carlos Bustos Muñoz, Federico Pfingsthorn, Irliberry, Manuel Browne Fernández y Héctor Igualt Urenda.

EL SECRETARIO DE LA COMANDANCIA GENERAL DE ARMAS.—Ayer partió a Santiago, el secretario de la Comandancia General de Armas de este puerto, mayor don Alberto Wiechmann.

DE BUENOS AIRES.—Se encuentra veraneando en el vecino balneario de Viña del Mar, la distinguida familia argentina Gómez Irlondo.

MATRIMONIO.—El Viernes próximo, a las 3.30 P. M., será bendecido en la Parroquia de los Doce Apóstoles, el matrimonio del ingeniero de la Armada, señor Abelardo Pérez Godoy con la señorita Josefina Vergara Ascuy.

FUNERALES.—Ayer fueron trasladados a Santiago los restos de la señorita María Espinosa García, fallecida en este puerto y cuyo desaparecimiento ha causado hondo pesar entre sus relaciones.

EN EL GRAN HOTEL DE VIÑA DEL MAR.—Esta noche se efectuará en los comedores del Gran Hotel de Viña del Mar, el dinner concert que todos los Domingos ofrece la administración del establecimiento en honor de nuestra sociedad y de las familias veraneantes.

En esta fiesta, ofrecerá una comida a sus relaciones, la señorita María Rosa Astoreca Sartori.

VIAJEROS Y VERANEANTES.—Han regresado de Graneros la señora Marta Serrano de Flesch y su hija Marta.

—Pasan la temporada de Verano en Viña del Mar el señor Julio Espinola, señora Raquel Sanfuentes de Espínola y familia.

—Se ha dirigido a Tacna el Pbro. señor Tomás Hernán Merino Lizana.

—Regresó de Santiago el señor José H. Fernández V.

—A la capital partió ayer el señor Arturo Silva Benavides, acompañado de su esposa señora Raquel Alamos de Silva.

—En Limache pasa la temporada de Verano la familia Torres Lira.

DANCINGS EN VIÑA DEL MAR. —Con éxito se han iniciado los dancings semanales de la Villa María Antonieta, en Viña del Mar.

A estas reuniones, que son amenizadas por la orquesta Folatre, concurren distinguidas familias de nuestra sociedad y veraneantes.

MUSICA

HOY ULTIMO DOMINGO DE LA LIRICA CHILENA

En el Esmeralda: a las 5, vermouth con "Boheme".— A las 9.30: Ultima de "Rigoletto"

Hoy, como último Domingo de actuación de la Compañía Lírica Chilena en el Teatro Esmeralda, se darán dos funciones: una vermouth que principiará a las 5 en punto, con "Boheme", protagonizada por Lina, Campi, Carlos Viera, Carlos Puelma, [illegible] Carrasco, Gustavo Selva, Gabriel León y F. Ferraresi.

La "Boheme", de la Compañía Lírica Chilena, es uno de los mejores espectáculos que se hayan dado en la temporada del Esmeralda.

Esta noche, a las 9.30, se dará la última representación de "Rigoletto" la gran partitura de Verdi, interpretada con acierto por Clarisa Borgoño, Oscar Ilabaca, Oscar Moebis, Inés Bodal de Castillo, Oscar Dahm, Carlos Bate, Graciela Muñoz y María Araya.

La orquesta, en ambas funciones, será dirigida por el maestro Dante Betteo.

A juzgar por la gran demanda de localidades habida en boletería, desde ayer, la "Boheme" y "Rigoletto" llevarán hoy al Esmeralda a una enorme concurrencia.

DESINTOXICACION DEL ORGANISMO, CURA NATURAL DE LAS ENFERMEDADES
VILLA RECCC
APOQUINDO.
Pídanse prospectos a casilla 3550.

LIBROS
EN VENTA EN EL DEPARTAMENTO DE LIBRERIA
(1.er Piso)

HUGO WAST.— Novia de vacaciones. La corbata celeste. La casa de los cuervos. Desierto de piedra. Fuente sellada. Valle Negro. Una estrella en la Ventana. La que no perdonó. Pata de zorra. Flor de durazno. El vengador. Los ojos vendados, cada uno .. .. $ 10.00
MARCEL PREVOST. — El afinador ciego, novela $ 4.50
Id. id.—El paso tranquilo, novela .. .. $ 6.00
Id. id.—Cartas a Francisca Casada .. .. $ 6.00
Id. id.—El jardín secreto .. .. $ 6.00
ALBERTO INSUA. — Una historia francamente inmoral, novela .. .. $ 3.75
Id. id.—Mi tía Manolita $ 7.50
E. ZAMACOIS.—Los dos, novela .. .. $ 3.75
MONTHERLANT. — Olímpicos .. .. $ 7.50
J. H. ROSNY. — La fuerza misteriosa .. .. .. $ 7.50
CABALLERO AUDAZ.—El dolor de las caricias $ 7.50
M. DEKOBRA. — La madona de los coches cama .. .. $ 7.50
Id. id. — Griselda, te amo.. .. .. $ 7.50
LUIS LEON.—La Malnacida .. .. $ 7.50
T. BORRAS.—La mujer de sal .. .. $ 6.00
A DONOSO.—La otra América.. .. .. $ 6.75
E. BARRIOS.—El hermano asno .. .. $ 6.00
R. DE MAEZTU. — Don Quijote, Don Juan y la Celestina (ensayos de simpatía) .. .. $ 7.50
E. PEROCHON.—Los hombres frenéticos .. .. .. $ 7.50
I SHAW.—Hombre y Superhombre .. .. $ 7.50
SOUSA COSTA.—Dos veces amantes, novela .. .. $ 4.60
J. CESAR DOMINICI. — El cóndor, novela .. .. $ 9.20
PEDRO MATTE.—Ganarás el pan .. .. $ 7.50
Id. id.—La catorce. Una ligereza, c|u. .. .. .. $ 7.50
Id. id.—El hombre de la rosa blanca. .. .. .. $ 7.50
Id. id.—El misterio de los ojos claros .. .. .. $ 5.25
Id. id.— Los cigarrillos del Duque .. .. $ 2 25
GUIDO DE VERONA. — Cartas de amor a las modistillas .. .. .. $ 7.50
Id. id.—Mimí Bluette, flor de mi jardín .. .. .. $ 7.50
Id. id.—El libro de mi sueño errante .. .. .. $ 7.50
Id. id.—Ivelise, etc. . . $ 7.50
AMADO NERVO. — Serenidad .. .. $ 6.00
D'ANNUNZIO.— Quizá sí, quizá no .. .. $ 7.50
OSSENDOSEY. — Bestias hombres, dioses. El hombre y el misterio en Asia. De presidente a la cárcel, etc., c|u. . . . $ 7.50
PIRANDELLO.—El difunto Matías Pascal . . $ 7.50
PAPINI.—El hombre acabado .. .. $ 6.80
GRAEBNER. — El mundo del hombre primitivo $ 10.50
WALTERS Y PETERSEN —Leyendas heroicas de los germanos . . . . $ 7.50
LANDSGERG. — La Edad Media y nosotros . . $ 9.00
A. MESSER. — La filosofía actual . . . . . $ 11.25
NEXKULL.—Cartas biológicas a una dama . . . $ 7.50
TURFRAN — La leyenda de Guillermo de Orange $ 7.50
CESAR LOMBROSO.—Los fenómenos de hipnotismo y espiritismo .. .. .. $ 9.00
DALDIA. — Interpretación de los sueños .. .. .. $ 6.00
NAGOUR. — La magia y el amor .. ..$ 6.00
BLAVATSKY. — Doctrinas y enseñanzas teosóficas .. .. $ 6.00
STEINER. — La teosofía 6.00
SHELL. — La telepatía . $ 6.00
GIBIER. — El espiritismo ....
URBANO. — El diablo, su vida y su poder .. .. $ 7.50
WALLACE — Almas libres y encarceladas . $ 7.50
ENCAUSSE.—Tratado elemental de ciencia oculta .. .. $ 9.00
LEVI. — Historia de la magia . . . . $ 9.00

GATH & CHAVES
LTDA.

CANOSOS?

EL ENEOL le teñirá las canas del negro al rubio. El único que da resultados en los cabellos claros.
Puede Ud. teñir sus canas sin miedo de cambiar de color del cabello, como ocurre con todas las otras tinturas.
SALONES DE APLICACION Y VENTA

PELUQUERIA LOUBAT
SAN ANTONIO 208.
Teléfono 676

LOS PROGRAMAS DE HOY

TEATROS

ESMERALDA.—(San Diego 1035).—Gran compañía lírica chilena Adelina Padovani.—Vermouth a las 5 P. M.: "Boheme"; noche: "Rigoletto", por Oscar Moebis, Clarisa Borgoño y Oscar Ilabaca.

O'HIGGINS.—(San Pablo con Cumming).—Matinée, vermouth y noche, Hermanas Delpont.

SANTIAGO.—(Merced).— Matinée: "Perdonemos" y "Mustafá". Vermouth: "Pizpireta" y "Mustafá". Noche: "Pispireta" y "Mustafá".

SANTA LUCIA.—(Terraza del Cerro).—Anita Florio y cine.

CIRCOS

DUNBAR Y CHWEYAR.—(Maestranza esquina de Marcoleta).— —Hoy dos últimas funciones despedida de la compañía. Matinée a las 3.30, nocturna, a las 9.30.

INGLES.—(Pabellón Delicias).—Pantomima Acuática, matinée y noche.

CINES

VICTORIA.—(Huérfanos).—Matinée a las 3 P. M. Juncales de Borneo y Buster Keaton. Sorteo. Especial y noche, Alice Terry en "Egoísmo que mata". Orquesta en las tres funciones.

IMPERIO.—(Estado 239).—Matinée, "El campanero de la aldea", por Charles Jones y "Hombres y bestias", por Cullen Landis y Magde Bellamy. Especial y noche, "Alma Mater", por Natalia Lisenko.

ALHAMBRA Y RECOLETA.—(San Antonio esquina Monjitas y Avenida Recoleta 345).—Matinée, "La vuelta del proscrito", por Tom Mix y "Yerno complaciente", por Lupino Lane. Especial y noche, "Se vende una mujer", por Claire Windsor, Adolphe Menjou y Mary Carr.

CAUPOLICAN.—(Av. Central esq. Madrid).—Matinée, "Voluntad de hombre", por William Russel y "La herradura de la muerte", por J. B. Wagner. Especial y noche, "Violetas imperiales", por Raquel Meller.

IMPERIAL.—(San Diego 1344).—Matinée, segunda función de "Fantomas" y "La herradura de la suerte", por J. B. Wagner. Especial y noche, "¡Cuidado con los pololos!", por Richard Barthelmess y Dorothy Mackail.

YUNGAY.—(Plaza Yungay).— Matinée, segunda función de "Fantomas" y "La niña del taxi", por Agapito. Especial y noche, "¡Cuidado con los pololos!", por Richard Barthelmess y Dorothy Mackail.

ESMERALDA.—(San Diego 1035).—Matinée cinematográfica con segunda función de "Aventuras de un navegante" y "El caballero del Arizona".

BRASIL.—(Huérfanos esquina de Brasil).—Matinée, "El caballero del Arizona", "Los plomeros", "Los dos vaqueros" y "Los pícaros celos"; vermouth y noche, "Las huérfanas de la tempestad", por las hermanas Gish.

O'HIGGINS.—(San Pablo con Cumming).— Matinée, segunda función de "Las aventuras de un navegante", "Caballero del Arizona" y Hermanas Delpont; vermouth y noche, "Rosita", por Mary Pickford y George Walsh, canciones por las Hermanas Delpont.

SETIEMBRE.—(Delicias 404).—Matinée, tercera función de "Las aventuras de un navegante" y programa cómico; vermouth y noche, "Las huérfanas de la tempestad", por Lilian y Dorothy Gish.

ROGELIO UGARTE.—(Plaza Bogotá).— Matinée triple, última función de "El agente de policía secreta", por Anna Little y Richard Holt; "El relámpago", por Hoot Gibson y programa cómico. Especial y noche, "Amor proscrito", drama Paramount por Paulina Starke y Wallace Beery, y primera función de la gran serial, "Las aventuras de un navegante", por Jack Bonomoy Margaret Quimby.

CINE LATORRE.—(Delicias 3734).—Matinée doble, "La vuelta del proscrito", por Tom Mix, y programa cómico Imperio por Agapito y otros bufos. Especial y noche, "En busca de aventuras", por Richard Dix y Jacqueline Logan. Además programa cómico.

DIECIOCHO.—(Dieciocho 14).—Matinée a las 3 P. M., "Cherchez la femme", por Larry Semon y "En busca de aventuras", por Richard Dix. 6.30 y 9.30 P. M., "Luisa Millerin".

HIPPODROME CIRCO.—(Artesanos 735).—Matinée a las 2.30, "Las perlas de L. Harrinson" y cómica. Especial a las 6.30. Noche a las 9.30, "Aventuras de un navegante", segunda función, y "Cherchez la femme".

MUNDIAL Y COLON.—(Gálvez 444 y Plaza Ecuador).—Especial 6.15 y noche 9.30, "El maniquí de Broadway", por Claire Windsor, Mae Bush, etc., etc.

Matinée del Mundial, a las 2 P. M., 4 películas: Larry Semon en Cherchez la femme"; 2.a de "Las aventuras de un navegante", "La victoria de Cupido" y "Noche toledana".

Matinée del Colón, a las 2.30 P. M., 4 películas: Big Boy Williams en "Por el honor de su hermano" o "Los dos extremos"; 2.a de "Las aventuras de un navegante" y "La educación de Buster" y "En busca del placer".

DELICIAS.—(Delicias esquina de San Alfonso).—Matinée a las 2.30, 4 películas: J. B. Warner en "La herradura de la suerte"; 2.a de "Las aventuras de un navegante" y "La victoria de Cupido" y "Una noche toledana". Especial 6.15, "La novela de una recién casada" y 3.a de "Los aventuras". Noche a las 9.30, Jack Hoxie en "Defendiendo lo suyo" y "La novela de una recien casada".

AVENIDA.—(Vicuña Mackenna 624).—Matinée, "Macho y hembra", por Gloria Swanson y Programa Cómico. Especial y noche: "Lorna Doone", por Madge Bellamy. Noche, además, "El caballero de Arizona", por Hoot Gibson.

AVENIDA MATTA.—(Ave. Matta 618, frente a San Isidro).— Especial 6.30 y noche 9.30, "Por una mariposa", por Gloria Grey y Cullen Landis. Matinée doble, a las 3, "Macho y hembra", por Gloria Swanson y Tomás Meighan, y "El relámpago", por Hoot Gibson.

SALA ORIENTE.—(San Francisco 178).—Matinée a las 3, "El cow-boy neoyorkino", "Astucia contra intrigas" o "Su esposo provisional" y "Las mentiras del matrimonio". Vermouth y noche, "Huérfanas de la tempestad", por Lillian y Dorothy Gish.

INDEPENDENCIA.—(Independencia 373).—Matinée, episodios 1, 2 y 3 de "Las aventuras de un navegante", "El gavilán nocturno" por Cayena, y Programa Cómico Universal. Especial y noche, "La llama eterna" o "La duquesa de Langeais", por Norma Talmadge. Noticiario Universal N.o 13 y cómicas.

FRANKLIN.—(San Diego 2015).—Matinée, episodios 7, 8 y 9 de "Las aventuras de un navegante", "El relámpago", por Hoot Gibson y Programa Cómico Universal. Especial y noche, "El caballero de Arizona", por Hoot Gibson y "Por una mariposa".

REPUBLICA.—(Avenida República 239).—Matinée a las 2.45, Programa Cómico y "El llamado del compañero". Especial y noche, "El amor nada teme", por Elaine Hammerstein.

POLITEAMA.—(Portal Edwards).—Matinée, cuatro cómicas. Selecta, "Debutando en sociedad". Especial y noche, "El amor nada teme".

IRIS.—(Castro 130).—Matinée, 1.a función de "Fantomas", por Edna Murphy y Edward Roseman; "De vuelta a la carga", por Charles Chaplin; "Oh Hermana" y "De bote en bote". Especial y noche, "La novela de una recién casada".

ELECTRA.—(Catedral esq. Sotomayor).—Especial y noche, "Ningún hijo puedo dar". Matinée, "Corazón de león", "Idilio borrascoso" y "El perro y la pulga".

LATORRE.—(Delicias 3734).—Programa de aventuras y cómicas.

ROGELIO UGARTE.—(Plaza Bogotá).—"La tarde era triste" y el drama "La salvaje enjaulada".

APOLO.—(Victoria frente a Juan Vicuña).—Matinée doble, "El Pibe", por Charles Chaplin y Jack Coogan (El Pibe) y 3.a función de "Sangre de boxeador", por George O'Hara. Especial y noche, "La monjita", por la delicada actriz Lillian Gish.

ATENAS.—(Maestranza 1085).—Fin de la serie "El agente de policía secreta" y "El Pibe", por Charles Chaplin y Jack Coogan (El Pibe). Especial y noche, "Thelma" por Jane Novak.

EXCELSIOR.—(Independencia 1070).—Fin de la serie "El agente de policía secreta" y 3.a función de la serie "Sangre de boxeador", por George O'Hara. Especial y noche, "Se vende una mujer", por Claire Windsor, Mary Carr y Adolfo Menjou.

Teatro Santiago

LOS INTERESANTES PROGRAMAS DE LAS TRES FUNCIONES DE HOY

El gracioso sainete de Discépolo y De Rosa, "Mustafá" ha servido para poner una vez más en evidencia los merecimientos artísticos de los elementos que dirige José Franco, pues el éxito de risa logrado en esta interpretación es verdaderamente notable.

Mustafá, irá en las tres funciones de hoy. En la matinée se pondrá, además, la bonita comedia de Julio Sánchez — nuestro huésped — titulada "Perdonemos". En la vermouth "Mustafá" irá precedido de la preciosa comedia de Arnaldo Fraccaroli que lleva el título de "Pizpireta" y que se mantiene en el cartel triunfalmente desde el beneficio de Evita Franco, que está considerada como su más feliz intérprete. En "Pizpireta" actúan brillantemente, además, de la actriz mencionada, José Franco, Antonia Vila, Josefina Suárez, María Valicelli, María Blasco, Hormaechea, Lía y Pepe Suárez.

El programa de la nocturna es el mismo de la vermouth, por lo que ha de contar también con una concurrencia crecida.

—Mañana la compañía argentina estrenará la bonita comedia en dos actos "Quince días en la gloria", original del celebrado sainetero español José López Silva y de Enrique Segré.

Temporada de género chico en el Santiago

Terminada la temporada que desarrolla en el Santiago la compañía argentina de José Franco, pasará a ocupar ese escenario el conjunto de zarzuela española que dirige nuestro antiguo conocido José Piamada, que viene a despedirse del público pues se retirará de la vida teatral en una fecha próxima.

Palmada cuenta para su temporada del Santiago con las zarzuelas conocidas y con estrenos de Madrid, por lo que podrá actuar entre nosotros con probabilidades de buen éxito.

Palmada y los suyos llegarán a Santiago a fines de la semana que se inicia.

Las Hermanas Delpont en las tres funciones del O'Higgins

Hoy Magda y Blanca harán un programa extraordinario en las tres funciones haciendo en la matinée números especiales para los niños, y en la vermouth, y nocturna, cantando aquellas canciones que les indique el público por medio de una votación que se efectuará en el primer entreacto.

El cine en estas funciones dará "Rosita", la hermosa creación de Mary Pickford.

—Mañana en el O'Higgins habrá un programa extraordinario de atracciones con motivo de celebrarse la función en honor y beneficio de estas gentiles artistas.

La próxima temporada de teatro chileno

La próxima temporada de teatro chileno se perfila con contornos optimistas.

Los diversos elementos que forman la nueva compañía que intentará este nuevo esfuerzo pro-teatro nacional, está formada por los mejores elementos que han actuado en compañías chilenas y por un núcleo de elementos nuevos y jóvenes que son la más halagadora perspectiva de éxito en este nuevo esfuerzo por cimentar definitivamente el arte nacional.

Lillo en su deseo de reforzar aún más su elenco, contrató ayer a Isaura Gutiérrez, uno de los elementos más estudiosos de nuestra escena y que en el público cuenta con generales simpatías.

Como ya hemos dicho, la Compañía de Lillo se presentará en el Teatro Esmeralda el Miércoles 17 con el drama de Germán Luco Cruchaga, "Amo y señor".

El homenaje al artista chileno Atilio Copelli

El Miércoles próximo se efectuará en el Teatro Politeama, el homenaje que un grupo de amigos, artistas y boxeadores han preparado como despedida a Atilio Copelli, el popular guitarrista y cancionista chileno, que parte en breve a Buenos Aires a trabajar en una gran compañía argentina.

Esta función por la diversidad de elementos que han ofrecido su concurso revestirá especial importancia, ya que habrá dos partes en el programa: la artística y la deportiva.

En la parte artística tomarán parte elementos de las compañías líricas chilena, de las de comedias chilena de Evaristo Lillo, y argentina de Franco, del Circo Inglés y de nuestros más prestigiados artistas nacionales.

En la parte boxeril habrá academias entre los hermanos Juan y Mario Beiza, Willie Murray, Víctor Contreras, Al López y Luis Gómez, todos púgiles de prestigio y gran cartel.

Ocasión
IMPRENTA, ECUADERNACION, FABRICA DE LIBROS EN BLANCO
con maquinarias modernas, completamente nuevas, en plena producción.
SE VENDE
por no poder atenderla su dueño. Facilidades de pago.
San Diego N.o 2039

Tónico para el organismo
Las personas débiles, anémicas y convalescientes, necesitan un poderoso reconstituyente, cual es el **Cerebrol**, que estimula las funciones del corazón y del cerebro, regulariza la digestión, desarrolla el apetito, reconstituye los tejidos y los huesos, da vigor, alegría y actividad, y puede ser tomado por los niños y las personas más delicadas, como que está compuesto de hierro fósforo, quinina. Se vende en las droguerías y buenas boticas.

Sala Oriente
EL MONUMENTO MAS GRANDIOSO DEL CINE
HUERFANAS DE LA TEMPESTAD
La obra completa — Por — Lillian y Dorothy Gish
PLATEA 2.10
COLOSAL MATINEE A LAS 3 P. M.
Formidable programa de aventuras
El Cow-boy Neoyorquino
Astucia contra Intrigas
Mentiras del Matrimonio
SAN FRANCISCO 178.— HOY: 6.30 Y 9.30

TEATRO
Av. MATTA
(Av. Matta frente a San Isidro)
ESPECIAL 6.30 NOCHE 9.30
Platea $ 2.00
Grandes funciones sociales de moda, con extraordinario programa musical.
POR UNA MARIPOSA
Una emocionante super-producción interpretada por la pareja ideal:
GLORIA GREY Y CULLEN LANDIS
MATINEE DOBLE A LAS 3.
Precios corrientes.
Macho y Hembra
por la divina GLORIA SWANSON Y TOMAS MEIGHAN
"EL RELAMPAGO"
por el favorito HOOT GIBSON

Hoy, grandiosa matinée infantil - 3 P. M. PROGRAMA DOBLE

La emocionante novela de grandes aventuras del Oeste,

EL CAMPANERO DE LA ALDEA

creación del admirable y valiente actor,

CHARLES JONES

Además, la sentimental y pintoresca comedia,

Hombres y Bestias

por CULLEN LANDIS y MAGDE BELLAMI, con actuación de un elefante sabio.

Imperio

CHILEAN CINEMA CORP.

GRAN ORQUESTA GRAZIOLI

El cine que mantiene en la temporada de Verano un tren de grandes estrenos.

HOY

ESPECIAL, 6.40
NOCHE 9.40

UNO DE LOS MAS GRANDES ESTRENOS

La más honda y humana creación de la gran actriz rusa,

NATALIA LISENKO

en el fuerte drama de original y vivido argumento titulado,

ALMA MATER

Película dedicada a las damas, pues los corazones femeninos sentirán en to intensidad la exaltación de este amor de madre y la grandiosidad de este idilio p rificado en el crisol del dolor.

EXCELSIOR Independencia frente Escuela de Medicina **HOY** ESPECIAL, 6.30 NOCHE, 9.30 Estreno del emocionante drama social de **SE VENDE UNA MUJER** Claire Windsor Mary Carr Adolfo Menjou lujo MATINEE DOBLE, A LAS 2.30 FIN "EL AGENT DE POLICIA 3.a SANGRE DE BOXEADOR

ATENAS Maestranza esquina Av. Matta ESPECIAL, 6.30 NOCHE, 9.30 El hermoso estreno **THELMA** Creación de la bonita actriz **Jane Novak** MATINNE DOBLE: la grandiosa producción EL PIBE y fin de EL AGENTE DE POLICIA

Apolo Victoria entre San Francisco y Sta. Rosa ESPECIAL 6.30 NOCHE 9.30 La grandiosa producción dramática **La MONJITA** Por la bella y delicada actriz **LILLIAN GISH** MATINEE DOBLE: "EL PIBE" 3.a función de SANGRE DE BOXEADOR

MUNDIAL Y COLON

Plaza Almagro — Teléfono 257. Matadero

San Pablo esq. Teatinos — Teléfono 2904. Central

PRESENTAN EN ESPECIAL 6.15 Y NOCHE 9.30, EL EXTRAORDINARIO ESTRENO DE UNA PRODUCCION MILLONARIA — SOBERBIO EXPONENTE DE ARTE DEDICADO

El MANIQUI de BROADWAY

A LOS HOMBRES	QUE EN VEZ DE AMOR, OFRECEN DINERO,
A LAS MUJERES	QUE NO RESISTEN EL PODER FASCINADOR DEL LUJO
Y A LAS NOVIAS	QUE OLVIDARON AL PROMETIDO DE SU CORAZON

POR UNA PUERIL AVENTURA, ARDIENTE COMO SUS BESOS Y BREVE COMO SU ILUSION... Super creación de CLAIRE WINDSOR.

Matinée del Mundial a las 2 — 4 Exitazos, 4 — Larry Semon en "Cherchez la femme" Matinée del Colón a las 2.30 — 4 Exitazos, 4 — "Por el honor de su hermano", 2.a de "Aventuras de un navegante", "La victoria de Cupido" y "Una noche toledana" de "Aventuras de un navegante", "La educación de Buster" y "En busca del placer"

DELICIAS La Novela de una Recién Casada

San Alfonso esq. Alameda — Tel. 293. Estación
PRESENTA EN ESPECIAL 6.15 Y NOCHE 9.30

Hermosísimo y delicado romance de amor, palpitante historia que pone los pelos de punta. Cinta que mezcla el idilio con la sensación, el romance con la aventura, la ternura con la barbarie.

Además en ESPECIAL, 3.a de AVENTURAS DE UN NAVEGANTE.

Además en NOCHE: JACK HOXIE, en su vibrante creación de risa, pololeos, peleas y aventuras:

DEFENDIENDO LO SUYO

Matinée de aplausos locos, a las 2.30 — 4 Exitazos, 4 —J. B. WARNER, en LA HERRADURA DE LA SUERTE, 2.a de LAS AVENTURAS DE UN NAVEGANTE, Wanda Wiley en LA VICTORIA DE CUPIDO y UNA NOCHE TOLEDANA.

Teatro Santa Lucía

ANITA FLORIO Y "MONTMARTRE"

El público ha correspondido ampliamente a la iniciativa de la empresa del Teatro del Cerro Santa Lucía que ha presentado una serie de veladas de arte, a cargo de la vedette argentina, Anita Florio.

Los distinguidos números de tangos, fados y machichas, que han constituído una novedad para nuestros aficionados, han sido premiados con un aplauso de aprobación y simpatía por la labor de la vedette argentina.

Hoy, Anita Florio presentará nuevos números de su programa, y el biógrafo presentará la hermosa película "Montmartre".

—Mañana nuevos tangos, fados y machichas de Anita Florio, y la película "El Bravo Bill Hikock".

—Para los días de Carnaval la empresa prepara grandes bailes con premios a las mejores parejas.

CIRCOS

Hoy último día de la Compañía Dunbar y Schweyer en Santiago

Después de una temporada de cerca de un mes, pone término hoy a sus funciones en Santiago el gran Circo Dunbar y Schweyer que ha trabajado en Maestranza esquina de Marcoleta. Cierra su temporada este circo con dos funciones, una a las 4.30 con rebajas en los precios para los niños, y otra a las 9.40, a los precios corrientes y ya rebajados.

Hoy en estas dos funciones el Circo pondrá cuánto de interesante tiene en su repertorio, trabajando los leones africanos con su domador, el valiente capitán Schweyer, que ya regresó de Mendoza a donde fué a buscar el Mono Cónsul II que, desgraciadamente, no podrá trabajar hoy en Santiago por haber llegado enfermo debido a los 20 kilómetros que tuvo que hacer a lomo de mula.

El Mono Cónsul estará en exhibición hoy en la mañana y en la tarde, así como en la noche, durante el intermedio y después de la función. Este mono es un chimpancé grande, inteligente y juguetón. Anda en bicicleta, da saltos mortales, se viste solo, etc., Es una lástima que no actúe entre nosotros.

El circo sale mañana hacia Valparaíso donde hará una corta temporada para seguir al Norte.

TERRAZA DEL SANTA LUCIA

Anita Florio

Gran éxito de esta notable vedette argentina.

Hoy nuevos tangos, machichas, fados.

CINE:

"Montmartre"

Teatro Minerva

HOY ESPECIAL Y NOCHE

Programa doble insuperable. Estreno del emocionante drama de amor, la subyugante creación de **ANA Q. NILSON**, titulada:

EL PRECIO DE SU VANIDAD

TESIS: ¿Cuál es la edad que debemos creer a la mujer?

Además el drama de aventuras por el célebre actor **HOOT GIBSON**:

EL CABALLERO DE ARIZONA

Argumento social y emocionante.

Matinée triple, a las 3 en punto

1.a función de

Las Aventuras de un navegante

por Joe Bonomo y Margarita Quimby.— Además el 2.o programa cómico Paramount, 3 hermosas comedias.

ESMERALDA

COMPAÑIA LIRICA CHILENA ADELINA PADOVANI

HOY VERMOUTH, A LAS 5:

BOHEME

POR

Lina Campi y Carlos Viera

NOCHE, A LAS 9.20

RIGOLETTO

por Clarisa Borgoño y Oscar Moebis

MATINEE, A LAS 2.15

ESPECTACULO DE CINE

EL CABALLERO DE ARIZONA

POR HOOT GIBSON

LAS AVENTURAS DE UN NAVEGANTE

POR JOE BONOMO

SETIEMBRE Y BRASIL

Hoy Vermouth y Noche

Huérfanas de la Tempestad

POR LAS HNAS. GISH

MATINEE

SETIEMBRE

Aventuras de un Navegante

Y PROGRAMA COMICO

BRASIL

EL CABALLERO DE ARIZONA, POR HOOT GIBSON

O'HIGGINS MATINEE VERMOUTH Y NOCHE **HNAS. DELPONT**

Cine, matinée: Aventuras de un Navegante" y "Caballero de Arizona". Vermouth y noche: "ROSITA", por MARY PICKFORD

NOTICIAS CINEMATOGRAFICAS

SALA IMPERIO

Estreno de: "Alma Mater", la última creación de Natalia Lisenko.— A las 3 P. M. Gran matinée infantil

Para sus funciones de hoy esta elegante sala, sitio de reunión de nuestra más alta sociedad, ofrece tres grandes programas de interés extraordinario. En matinée infantil a las 3 P. M. aprobado por la censura, habrá un espectáculo doble que se iniciará con la vibrante creación del favorito Charles Jones, titulada: "El campanero de la aldea" Este es un drama de cow-boys, que desarolla una novela de gran moralidad e interés y que pone a prueba de dificultades el coraje nunca desmentido del bravo Charles que en esta ocasión se define como un actor de gran mérito, además de ser como siempre, un audaz campeón de box y un estupendo jinete. Seguirá el espectáculo con la deliciosa comedia dramática interpretada por el joven y simpático galán Cullen Landis, y la linda actriz Magde Bellamy, que se titula: "Hombres y bestias".

Esta película desarrolla una conmovedora historia en las fronteras de Estados Unidos, con el Canadá, donde un gran circo se encuentra dando funciones Allí una linda muchacha es víctima de la barbarie de un empresario y con este motivo hay escenas de gran ternura y emoción. Interviene en el desarrollo de este argumento un enorme elefante amaestrado que persigue a un bandido y una liebre que obedece al nombre de Napoleón, y que es una maravilla. En especial y noche se efectuará el estreno de la gran película "Alma Mater", de que es protagonista la admirable actriz rusa Natalia Lisenko.

"Alma Mater" es una película dedicada especialmente al mundo femenino, pues son los corazones de mujeres los que sentirán más hondamente esta tragedia de una vida que perdió con su hijo toda la alegría y toda la esperanza. El argumento de "Alma Mater" es sumamente original. Hasta ahora no se había llevado a la pantalla nada que se le acerque como intención ni como realización. La vida aparece en esta cinta tal cual es, sin recursos escénicos ni efectos deslumbradores, pero falsos. París muestra sus aspectos más pintorescos: la vida de las modistillas, de las midinettes, la bohemia alegre y humilde, cantada por Murger y por Musset. Luego la cinta desenvuelve su acción en casas de ricos banqueros, donde el lujo no basta a cubrir ni puede disfrazar la tragedia oculta en cada corazón

ROGELIO UGARTE

Un programa atrayente y del más alto interés presenta en sus funciones de especial y noche este simpático cine de la Plaza Bogotá. Se estrena el intenso drama Paramount a cargo de siete estrellas de primera magnitud, titulado "Amor proscrito", a cargo de Paulina Starke, conocida por sus dotes de actriz de grandes recursos dramáticos y Wallace Beery, el recordado protagonista de "Ricardo Corazón de León".

Fuera de esta película va también "Las aventuras de un navegante", obra interesante y llena de peripecias.

En matinée se exhibe un programa triple y apropiado para un público infantil. Las obras que van son: la última función de "El agente de policía secreta" y la extraordinaria película del cow-boy sonriente Hoot Gibson titulada "El relámpago".

La función terminará con un divertido programa cómico.

AVENIDA

"Lorna Doone".—Tres brillantes funciones ofrece hoy esta Sala. En matinée presenta por última vez la notable super-producción Paramount "Macho y hembra", cinta que ha obtenido un verdadero suceso y en la cual hace una notable creación la eminente actriz Gloria Swanson. Se dará, además, un bonito programa de cómicas.

Las funciones de moda especial y noche están dedicadas al estreno de la regia super-visión de arte y argumento dramático, titulada "Lorna Doone", hermoso romance de amor desarrollado durante los esplendores de la dinastía de los Stuardo en Inglaterra.

La interpretación corre a cargo de la linda estrella Madge Bellamy.

En la noche se dará, además de esta cinta, la fenomenal producción de aventuras "El caballero de Arizona", en donde Hoot Gibson se demuestra como un cow boy atrevido y un galante caballero de la pradera.

La orquesta del Solar ejecutará tarde y noche un lucido programa musical.

CAUPOLICAN

"Violetas imperiales" de Raquel Meller, y matinée doble.—Para la matinée de hoy este popular y concurrido teatro anuncia un programa doble compuesto de la graciosa creación de Williams Russel, titulada "Voluntad de hombre", en la cual el varonil actor hace toda clase de barbaridades, pues está convertido en joven millonario y tiene ocasión hasta de batir un record de bofetadas.

Sigue "La herradura de la suerte" vigorosa creación del vallente cow boy J. B. Wagner, que hace en esta película toda clase de heroísmos.

En especial y noche reaparece Raquel Meller, en su más hermosa y apasionada creación "Violetas imperiales" drama de la corte de Napoleón III.

YUNGAY

Matinée doble y estreno de "Cuidado con los pololos!"—Este elegante teatro de la plaza Yungay anuncia para hoy tres grandes funciones con variado programa.

En matinée infantil, a las 3 P. M., se exhibirá la segunda función de la famosa serial "Fantomas" con los episodios: 4 Los siete cuchillos; 5 La cadena humana; y 6 El altar de los sacrificios.

Seguirá la hilarante creación de Agapito Larry Semon "La niña del taxi", la primera gran película que hace este famoso cómico que cuenta entre nosotros con tantas admiraciones.

"La niña del taxi" es una producción para hacer morir de la risa.

En especial y noche se estrena la lujosa creación de Richard Barthelmess y Dorothy Mackall, titulada 'Cuidado con los pololos!".

ALHAMBRA Y RECOL

Claire Windsor, Adolphe M Mary Carr y Tull Marshal gran película "Se vende un Matinée infantil con program

—Para la matinée de hoy concurridos teatros anuncia lículas de grande éxito. La es "La vuelta del proscrito", rosa creación de Tom Mix, los cow-boys que hace en toda clase de hazañas, combatir con un toro furioso ner otras armas que sus continuación va la graciosa de Lupino Lane, titulada complaciente", en la cual verá, en medio del mayor a un hombre desgraciado contra un auto Ford y una especial y noche se estrena visión de lujo: "Se vende una que es uno de los grandes de la Chilean Cinema Corp. gran temporada de verano. ta está interpretada por la sentimental Claire Windsor ra de "Muñecas de placer" cado", "El maniquí de Br etc., por el elegante y admi tor Adolphe Menjou, el hombre sonrisa desdeñosa, por la gran ca norte-americana Mary Carr varios otros artistas de la lla.

EL ESMERALDA DA HOY UNA MATINEE IN FANTIL CON "LAS AVENTURAS DE UN NAVEGANTE" Y "EL CABALLERO DEL ARIZONA", POR HOOT GIBSON

La matinée de hoy que empezará a las 2 P. M., y con precios reducidos, tendrá las atracciones que enumeramos a continuación: En primera parte irá la segunda serie de episodios de Las aventuras de un navegante, serial interesantísima y de grandes valores educativos, pues hace recordar los viajes fantásticos narrados por Julio Verne o Salgari.

En la segunda parte se dará "El caballero de Arizona", la for creación de Hoot Gibson, de los niños y que en esta obra de las suyas defendiendo a los les y a las mujeres de las de los malandrines.

En el entreactos se efectu tradicional rifa de tres pares patos de niños que regala la ría París.

LAS FUNCIONES DE HOY DE LOS TEATROS SETIEMBRE Y BRASIL, A BASE DE LAS HUERFANAS DE LA TEMPESTAD

Un programa extraordinario presentarán en sus funciones de hoy, los teatros Setiembre y Brasil, y que demuestra el anhelo de la empresa de dar una en plena temporada de Verano funciones con películas de gran valor.

"Las Huérfanas de la Tempestad", es una de las concepciones más grandiosas de Griffith, y en ella se nos muestra en toda la grandeza de su período creador y que le ha valido el título de gran director de escena del mundo.

Protagonistas de "Las huérfanas de la tempestad" son las hermanas Lillian y Dorothy Gish, artistas necesitan recomendación sus talentos interpretativos.

En la matinée del Setiemb cada a los niños, se exhibirá cera función de "Las aven un navegante" y programa Universal", y en el Brasil, dilecto de los chicos, se dará guiente programa infantil de née: "El caballero de Ariz Hoot Gibson y las cómicas turas, "Los dos vaqueros", Corbett, "Los plomeros", por y "Los pícaros celos", por Lake.

LAS TRES GRANDES FUNCIONES DE HOY EN EL O'HIGGINS

El O'Higgins presenta en sus funciones de hoy día una buena selección de películas que han de agradar al público especial que concurre a estas funciones dominicales.

Así, en la matinée infantil dedicada a los niños, se dará "El caballero del Arizona" por Hoot Gibson y la segunda parte de la interesante y educativa serial de viajes, "Aventuras de un navegante", obra que parece una página arrancada a las narraciones de Julio Verne, Mayne Reid o Salgari.

Las hermanas Delpont harán su última presentación ante los niños, motivo por el cual han seleccionado un programa especial de canciones coreadas y del agrado penecas.

En vermouth y nocturna la más bella creación de Mary ford, "Rosita", obra que tra una época de la vida

Colabora con Mary Pickford interpretación de "Rosita", dirigido el célebre metteur ne alemán Ernest Lubitsch Walsh el célebre galán y tuvo retirado de la escena algún tiempo.

Completarán el programa funciones las hermanas D con sus agradables canciones mys.

TEATRO SANTIAGO

EMPRESA ERNESTO BOUQUET
Compañía Argentina José Franco
HOY—Domingo 7 de Febrero—HOY

Matinée, a las 3.15, notable programa
"MUSTAFA" y "PERDONEMOS"
"MUSTAFA" y "PERDONEMOS"

Vermouth, a las 6.15, grandioso éxito:
"PIZPIRETA" y "MUSTAFA"

Noche, a las 9.30, suceso incomparable:
"MUSTAFA" y "PIZPIRETA"

Mañana estreno de "Quince días en la gloria".

Pronto :Estreno de "Ya cayó el chivo en el lazo" y reprise de "Tu cuna fué un conventillo".

PROXIMAMENTE APARECERA

"INSIGNE"

.. ..?

Chilean Cinema Corporation anuncia para HOY en sus acreditados teatros

ALHAMBRA Y RECOLETA

GRAN ORQUESTA

Grandiosa matinée infantil a las 3 P. M. La sensacional novela de aventuras por el cow-boy

TOM MIX

emocionante cinta llena de hazañas y heroísmos, titulada

"LA VUELTA DEL PROSCRITO"

Además el famoso **LUPINO LANE** en la graciosa comedia

"YERNO COMPLACIENTE"

ESPECIAL Y NOCHE: Uno de los más grandes estrenos de la temporada. Una película sensacional de gran lujo,

"SE VENDE UNA MUJER"

París y Nueva York en sus más interesantes fases. Creación de un grupo de famosas estrellas y derroche de lujo.

Claire Windsor, Adolphe Menjou, Mary Carr, etc.

IMPERIAL

Sensacional matinée. Programa doble

Segunda función de la famosa serial **"Fantomas"**

Episodios: 4, Los siete cuchillos; 5, La cadena humana; 6, El altar de los sacrificios.

Además la hermosa comedia de aventuras

La herradura de la suerte

por el valiente cow-boy y galán **J. B. WAGNER**

ESPECIAL Y NOCHE

Estreno de lujo,

Cuidado con los pololos

la más admirable y sentimental creación de la ideal pareja

Richard Barthelmes y Dorothy Mackail

Grupos de esculturales bailistas y de bailarinas clásicas. Lujosos palacios y bellos jardines.

CAUPOLICAN

Matinée doble con sensacional programa.

La simpática comedia de aventuras

"Voluntad de hombre"

por el viril galán William Russel y la linda actriz Renee Adoree.

Además la emocionante novela cowboy,

"LA HERRADURA DE LA SUERTE"

en la cual hace toda clase de hazañas

J. B. WAGNER

ESPECIAL Y NOCHE

Reaparición de la maravillosa actriz

Raquel Meller

en la exquisita novela de amor, lujo y belleza,

"Violetas Imperiales"

la más fina y apasionada novela de la Corte de Napoleón III.

YUNGAY

Sensacional matinée doble las 3 P. M.

Segunda función de la serial

"Fantomas"

Episodios: 4, Los siete chillos; 5, La cadena huma 6, El altar de los sacrif

Además la graciosa crea del célebre AGAPITO,

"La niña del taxi

Lujosa y divertida crea del rey de la risa.

ESPECIAL Y NOCHE

La ideal y simpática pare

RICHARD BARTHELMES DOROTHY MACKAIL

en la lujosa comedia de peligro y emociones

"Cuidado con los pololos"

La novela de un millona enamorado de una humilde niña.

HOY GRANDIOSA MATINEE DOBLE
A GRAN ORQUESTA
ESPECTACULO PARA NIÑOS DE 5 A 80 AÑOS

EXPEDICION A LOS JUNCALES DE BORNEO

LA MAS SENSACIONAL PELICULA EN SU GENERO. VISION DE MILLARES DE ANIMALES RAROS, UNICOS EJEMPLARES EN EL MUNDO. LOS MAS PINTORESCOS PAISAJES QUE SUS OJOS HAYAN VISTO JAMAS

Y EL COMICO QUE NUNCA RIE.

BUSTER KEATON

EN SU MEJOR CREACION COMICA DE RISA CONTINUA.

EL PALACIO DE VARIEDADES

TEATRO VICTORIA

HOY ESPECIAL, A LAS 6.30 — Y — NOCHE, A LAS 9.40 **HOY**

ESTRENO SOCIAL PARAMOUNT, PRESENTA A LA GENIAL ACTRIZ Y HERMOSA MUJER

ALICE TERRY

EN SU ULTIMA CREACION ELEGANTE, DE NOBLEZA, AMOR Y SACRIFICIO

EGOISMO QUE MATA

TEATRO VICTORIA

Gran éxito de "Los Juncales de Borneo", y Buster Keaton.—Especial y noche: "Egoismo que mata" por Alice Terry

Un gran éxito alcanzó anoche el estreno de la cinta exótica "Expedición a los Juncales de Borneo". "Los Juncales de Borneo" es una película descriptiva, amenísima e instructiva. Esta cinta se repite hoy en la matinée, finalizando la función con la graciosa creación de Buster Keaton, "Palacio de variedades". En la matinée se sortearán 50 entradas gratis para la próxima.

En las seccion sociales de la especial y nocturna de hoy se exhibirá en primicia para Santiago, "Egoísmo que mata", linda película Paramount recién llegada al país, interpretada por la bellísima actriz Alice Terry, la intérprete de la triunfal creación "El prisionero de Zenda". Esta película tiene un argumento social emocionante: es el choque entre dos hermanas de temperamento diverso. Una de ellas, loca, moderna en exageración, que poco a poco va dando rienda suelta a su espíritu de aventuras, hasta caer envuelta en un amor de osos que dejan rastro.

La otra noble, buena, mujer de su hogar que recibe el fruto del pecado de su hermana como una madre, para recoger después el pelambrillo hiriente y la ingratitud dolorosa.

Esta hermosa producción de la Paramount será exhibida en la especial de las 6.30 y en la nocturna de las 9.40.

En la matinée habrá orquesta. En las secciones sociales acompañará al estreno la gran orquesta de concierto y Jazz que dirige la distinguida profesora de "cello", señora Julia Penjeán.

TEATRO AVENIDA MATTA

"Por una mariposa", en las funciones de moda.—En matinée: Gloria Swanson y Hoot Gibson

El Teatro Avenida Matta anuncia hoy tres funciones a base de escogidas producciones en cuya interpretación intervienen artistas favoritos de fama mundial.

En especial y noche, funciones de gran moda, se anuncia el estreno absoluto para el barrio de la hermosa superproducción de lujo titulada "Por una mariposa".

Gloria Grey, la nueva y linda estrella, favorita ya de todos los públicos americanos, hace en "Por una mariposa" una grandiosa creación, interpretando el rol de Leonor. Cullen Landis, el simpático galán, la secunda admirablemente en el difícil rol que interpreta.

"Por una mariposa" va en las dos funciones de moda, con especial acompañamiento de orquesta.

En matinée doble se exhibirá un programa compuesto de "Macho y hembra" y "El Relámpago"

Teatro Municipal

ESCUELA DE COROS Y BAILE

El 1.o de Marzo empezarán a funcionar ambos cursos para jóvenes y niñas. Matrícula abierta en el Teatro, de 11 a 12.30 P. M. y de 3 a 7.

LA ADMINISTRACION.

Las chicas de la Avenida Pedro Montt

Esta cinta, es de una nueva firma cinematográfica que se instaló a mediados de año en Valparaíso y que al revés de todas las demás, empezó por instalarse en forma completísima vastos talleres y laboratorios. El primer trabajo de la Labek Film, fué esta película, de argumento liviano, pero con un fondo sentimental.

La obra está concebida con rapidez de imaginación y de ahí que su desarrollo sea fácil y grato al espectador. No hay problemas transcendentales, sino sencillamente un hecho corriente en la vida de las grandes ciudades, esa tragedia ínfima de las pobrecitas midinettes o costureritas, que marchitan su vida sin alcanzar jamás un poco de felicidad y de cariño de hogar.

La protagonista de esta obra, es Raquel Mena, joven e interesante muchacha porteña, quien en la interpretación de su rol ha sabido sacarle toda la sustancia al personaje creado por el autor.

IMPERIAL

Matinée infantil con programa doble y estreno de "Cuidado con los pololos" — Para sus funciones de hoy este popular teatro ofrece tres grandes programas sumamente variados e interesantes. En matinée a las 3 P. M. se exhibe la segunda función de la célebre serial "Fantomas", con los episodios 4 Los siete cuchillos, 5. La cadena humana y 6. El altar de los sacrificios. Además irá la gran creación de J. B. Wagher, el audaz cow-boy, titulada: "La herradura de la suerte", película de sensacionales aventuras y actos de arrojo. En especial y noche se estrena la magnífica comedia dramática "¡Cuidado con los pololos!", interpretada por la ideal pareja Richard Barthelmess y Dorothy Mackaill.

TEATRO DIECIOCHO

Hoy, en matinée, a las 3 P. M., con doble programa especial, para niños y adultos, estreno de la cómica de Larry Semon, titulada "Cherchez la femme, o la niña del taxi" en 6 actos.

También estreno de la película "En busca de aventuras", creación de Richard Dix y Jacqueline Logan.

En secciones de moda, especial y noche, estreno de la bellísima producción millonaria de la UFA de Berlín "Luisa Millerin", adaptación de la obra de Schiller. "Luisa Millerin" es una joya de la literatura romántica a la par que una obra de ambiente y reconstrución grandiosa.

PROXIMOS ESTRENOS

El próximo Miércoles, la Sala Imperio estrena: "Pero niña, si es casado"

Jamás se habrá imaginado el público de Santiago a qué situaciones inauditas puede acarrear una foca, el humilde y derrengado animal que conocemos por "fica".

Para darse cuenta del peligro que encierra poseer tal bicho es necesario asistir al estreno de "¡Pero niña, si es casado!", la colosal producción de Sidney Chaplin y Luisa Fazenda, que anuncia para el Miércoles próximo la Sala Imperio.

Se trata de una comedia lujosa y originalísima, en la cual se tocan resortes cómicos completamente nuevos.

"¡Pero niña, si es casado!" es una producción First National Circuit, que dentro de un ambiente vaudevillesco encierra una sátira para los maridos donjuanescos, para las recién casadas que resultan demasiado ingenuas, para las suegras que viven reprimendando a los yernos y para los tíos millonarios...

Hay en esta cinta mil escenas típicas de luna de miel y de bataclan, en las cuales hermosas chicas lucen las más esculturales formas del mundo.

Sidney Chaplin, Luisa Fazenda y Chester Conckin, el Bigotes de Cotumpio, son los tres grandes cómicos que se confabulan en esta cinta para dar al espectador una indigestión de risa.

¿TIENE Ud. UN ARGUMENTO PARA UNA PELICULA NACIONAL?

La mayoría de las películas nacionales estrenadas han adolecido de un argumento interesante.

Los estudios cinematográficos Borcosque, ampliamente conocidos por sus numerosos films de mérito, van a iniciar su primera cinta de 1926. Y han tenido la feliz idea de pedir al mismo público que verá la cinta, el argumento en que ella deberá basarse.

Con este objeto abren un concurso bajo las siguientes condiciones:

1.o Se solicita desde esta fecha y hasta el día 12 de Febrero próximo, el envío de argumentos para una película nacional. Estos deberán venir redactados en forma de resumen, como un cuento corto, pero pudiendo agregarse todas las indicaciones que el autor desee sobre los escenarios, detalles especiales para cada escena, o todo aquello que aquél crea necesario para hacer de su tema una película interesante y original.

2.o Deberá tenerse en cuenta las siguientes restricciones:

a) Que el interés de un asunto cinematográfico no resida ni en una trama muy complicada ni en poner demasiado personajes, sino especialmente en la emoción y en lo humano del asunto elegido y en las situaciones de efecto.

b) Que debe ser en lo posible de ambiente muy chileno.

c) Que no necesiten hacerse reconstrucciones costosas ni grandes viajes.

d) Que ocurra, en lo posible, en sitios exteriores, y que si tiene interiores, éstos sean de fácil construcción.

e) Que no tenga más de cinco roles importantes.

3.o Se instituye un premio único de 500 pesos que los Estudios otorgan al mejor argumento, según juicio del jurado.

4.o El argumento premiado quedará de propiedad de los Estudios, quienes se encargarán de su adaptación cinematográfica, poniendo en la película el nombre del autor.

5.o Un jurado compuesto de los redactores cinematográficos de "El Diario Ilustrado", "El Mercurio" y "La Nación", señores Alfonso Sutil P., Daniel de la Vega y Aníbal Jara y del señor Carlos F. Borcosque, fallará sin ulterior recurso, debiendo emitir su fallo antes del 20 de Febrero.

6.o Los argumentos deberán ser enviados a las redacciones cinematográficas de los tres diarios, donde se recibirán contra recibo. Deberán venir escrito a máquina, firmados con seudónimo y llevando en sobre aparte cerrado el nombre y dirección del autor y en la carátula del sobre el seudónimo. Se recibirán hasta las 7 P. M. del día 12 de Febrero próximo.

"LA BRUJA" IRA EN LOS TEATROS DE VALENZUELA

El Martes en sus funciones de moda, los teatros de Valenzuela estrenarán una nueva producción española y que ha sido elaborada en los mismos estudios de Valenzuela de la Casa Pace.

La obra está presentada regiamente y sus escenarios son los sitios auténticos e históricos de que está llena España.

La obra será acompañada con la música de la célebre zarzuela.

LA UFA DE BERLIN NOS PRESENTA EL 11 DE ESTE MES: "CAPRICHOS DE UNA REINA"

Es esta obra tan fina y delicada como la porcelana y tan suave su trama como un terciopelo, las intrigas políticas de la corte en esta delicada historia aparecen tiernas y finísimas debido a la pluma de Scribe.

En ninguna obra como en la presente se destaca con más precisión la chispa y la fina ironía de los literatos franceses.

Toda la corte inglesa del siglo XVII, con sus monumentos, jardines y paseos, aparece en esta película que está hecha especialmente para personas cultas e ilustradas.

Como se ha dicho, esta hermosísima cinta de arte francés se estrenará el 11 del presente en los teatros de la firma Valenzuela Basterrica.

HOY
6.20 - 9.30
Platea $ 2.70

AVENIDA

VICUÑA MACKENNA 624
CIA. CINEM. ITALO - CHILENA

MATINEE GIGANTE, A LAS 3:
La regia super-producción PARAMOUNT:

MACHO Y HEMBRA

Por
Gloria Swanson y Thomas Meighan
Además: RISA A CHORROS CON NUEVO
PROGRAMA COMICO.—Platea Niños $ 0.90

ESPECIAL 620 NOCHE 9.30
REUNIONES SOCIALES DE GRAN MODA
ORQUESTA DEL SOLAR — PLATEA $ 2.70
Estreno de la regia visión dramática:

LORNA DOONE

Creación de la preciosa estrella:
MADGE BELLAMY

TEMA: Un hermoso romance de amor durante los esplendores de la dinastía de los Stuardo en Inglaterra.
NOCHE, además: **EL CABALLERO DE ARIZONA**, por HOOT GIBSON.

IMPERIO

¡Pero niña, si es casado!

LO MAS FINO — LO MAS CHISTOSO — LO MAS ELEGANTE

SIDNEY CHAPLIN — LUISA FAZENDA

ESTRENO: MIERCOLES PROXIMO

CINEMATOGRAFISTAS

De paso en el **HOTEL SAVOY** se encuentra el Representante de las famosas máquinas

THE WILLIAMSONN, LTD. LONDRES

Filmadoras, copiadoras, secadoras, etc., etc. Hay una filmadora de tres lentes (35, 50, 75) para entrega inmediata.

POR LLEGAR:

Una copiadora perfecta y una máquina para hacer títulos.

PIEZA N.o 24 — HORA: de 5 a 6.

LABEK FILM

"LAS CHICAS DE LA AVENIDA PEDRO MONTT"

PROXIMAMENTE
SIMULTANEAMENTE

· HOY ·

POLITEAMA
MATINEE
"CHAPLIN AVENTURERO" y programa cómico

REPUBLICA
MATINEE
"LA LLAMADA DEL COMPAÑERO" y programa cómico

ESPECIAL Y NOCHE
EL AMOR NADA TEME

· HOY ·

ELECTRA
MATINEE
"Corazón de León", "Idilio Borrascoso" y "El perro y la pulga".

ODEON
MATINEE
"Sangre de Boxeador", "Idilio "borrascoso" y "El perro y la pulga"

ESPECIAL Y NOCHE
NINGUN HIJO PUEDO DAR

T. INDEPENDENCIA ESPECIAL, A LAS 6.30 Y NOCHE A LAS 9.30 **LA LLAMA ETERNA** CREACION DE LA EMINENTE ACTRIZ NORMA TALMADGE

MATINEE A LAS 2.30: LAS AVENTURAS DE UN NAVEGANTE PRIMERA FUNCION EL GAVILAN NOCTURNO por Cayena, y AFICION AL CINE, Aventuras, Cow-boys y risa

T. FRANKLIN ESPECIAL A LAS 6.30 Y NOCHE A LAS 9.30 **Hoot Gibson en «El Caballero de ARIZONA»** Y EL DELICIOSO ROMANCE DE AMOR POR UNA MARIPOSA

MATINEE A LAS 2.30: Las Aventuras de un Navegante Episodios 7.o, 8.o y 9.o Hoot Gibson en El Relámpago Y una hora de risa con el Programa Cómico Universal

Ultimo Día del Circo Dunbar y Schweyer

MATINEE A LAS 4.30. — NOCTURNA A LAS 9.30 : EL VUELO DE LOS CONDORES Y LOS LEONES AFRICANOS

En el día exhibición del **MONO CONSUL II** HOY DOS GRANDES PROGRAMAS DE DESPEDIDA DE SANTIAGO

INFORMACIONES CABLEGRAFICAS DEL EXTERIOR

DE NUESTROS CORRESPONSALES ESPECIALES VIA EASTERN Y ALL AMERICA CABLES INC. Y DE "THE UNITED PRESS".—LOS ORIGINALES DE TODOS LOS CABLEGRAMAS QUE SE INSERTAN EN ESTA SECCION ESTAN A DISPOSICION DEL PUBLICO EN ESTA IMPRENTA

GRAN BRETAÑA

El "Presidente Roosevelt" llega a Southampton

SE LE TRIBUTA UNA ENTUSIASTA MANIFESTACION DE BIENVENIDA

Southampton, 6. — Llegó a este puerto es vapor "Presidente Roosevelt", tributándosele una entusiasta bienvenida.

Mr. Cunlife, a nombre del Rey Jorge, obsequió medallas de bronce a la tripulación y de plata a los oficiales que participaron en el salvamento del vapor británico de carga "Antinoe" en medio del océano. La entrega de las medallas se efectuó en el comedor del "Paesidente Roosevelt". Millones de personas escucharon por radiotelefonía en toda Gran Bretaña los discursos en que se elogiaba el heroísmo de los salvadores que han contribuido a cimentar la amistad anglo-americana.

EGIPTO

A trabajo forzado por toda su vida

EL CAIRO, 6.—La Corte Especial de Justicia alemana condenó a la pena de trabajos forzados por toda la vida a los súbditos alemanes Fritz Doelitch y Herman Kalusen por el asesinato de Habirel Tewfik Bey Karam, ocurrido el 15 de Enero de 1923.—(U. P.)

Farinacci fué interpelado en la Cámara

Se le pide que pida a Mussolini explicaciones sobre las relaciones italo-alemanas.— El Premier contesta personalmente la interpelación.—La política fascista será de ojo por ojos y diente por dentadura.—Italia fascista llevará sus banderas, si es posible, más allá del Brenner.— Y fué aplaudido...— El Gobierno alemán manifiesta que no se hace responsable de las declaraciones de los ministros de los diversos estados.— Numerosos alemanes han sido expulsados del Tirol, por las fuerzas italianas

ROMA, 6.— El señor Farinacci, secretario general del partido fascista, fué interpelado en la Cámara en el sentido de pedir al señor Mussolini una exposición

sobre las actuales relaciones entre Italia y Alemania, después del discurso pronunciado ayer en el Landtag por el Premier bávaro quien culpa a Italia de oprimir a los alemanes del Sur del Tirol.

El señor Farinacci respondió que esperaba que el señor Mussolini respondiera personalmente en la sesión de esta tarde. —(U. P.)

Habla Mussolini

ROMA, 6.— El Premier señor Mussolini expresó hoy en su discurso pronunciado en la Cámara: "Vosotros deseáis que os hable no por hablar únicamente ni por sostener una polémica con el Premier de Baviera, sino con el fin de exclarecer las ideas de quienes siguen confundiéndolas y también porque siempre ha sido la mejor norma hablar claro y a tiempo, según la costumbre fascista. El Gobierno Fascista durante los tres últimos años ha seguido una política benigna hacia Alemania, aponiéndose a las medidas extremas que se quería tomar contra ella; así lo reconocen los alemanes más ecuánimes.

El año pasado, concertamos un Tratado de comercio con Alemania que mereció la aceptación de sus diversos organismos comerciales; sin embargo poco después de firmarse este tratado y los pactos de Locarno, se ha levantado en forma inesperada una campaña anti-italiana abominable y ridícula, abominable porque obedece a invenciones y mentiras, ridícula porque encierra una petición de principio, tratando de mistificar e impresionar estúpidamente con mentiras a la juventud italiana". (U. P.)

ROMA, 6.—El señor Mussolini advirtió en la Cámara que si Alemania aceptaba la responsabilidad de las campañas anti-italianas que han culminado con los discursos pronunciados últimamente, él adoptaría a su vez medidas recíprocas.—(U. P.)

ROMA, 6.—El Premier señor Mussolini continuó su discurso en la Cámara en los siguientes términos:

"Si el boycott llegase a ser un hecho que tolerasen las autoridades responsables, nosotros responderíamos con un boycott mucho mayor, con represalias tres veces mayores; nosotros estamos por la civilización y si fuese necesario, por un diente que perdiésemos haríamos perder toda la dentadura. Nuestra política en el Alto Adigio es inflexible; los alemanes que aún quedan allí no son sino el remanente de las invasiones de los bárbaros, que hicieron de Italia un campo de batalla. Yo creo que mi Gobierno no tendrá que llegar a los hechos concretos, como se vería obligado a hacerlo si el Gobierno de Alemania asumiera la responsabilidad por la campaña emprendida contra nosotros. Hace poco un diario fascista puso como título y a guisa de lema la siguiente frase: "Italia no arriará jamás su bandera del Brenner"; yo le escribí al director del diario pidiéndole que pusiese este otro título: "La Italia fascista podrá, si fuese necesario, llevar su bandera más allá del Brenner". Mussolini fué saludado al terminar su discurso por una salva de aplausos; el señor Farinacci se levantó con el objeto de invitar a los diputados a iniciar una suscripción para erigir un monumento a la memoria de Battisti. —(U. P.)

ITALIA

Albertini donó la suma millones de lir

PARA ESTABLECER TITUCION DE CA

ANCONA, 6.—E Albertini, ex-editor de re della Sera", ha dona ma de dos millones de el establecimiento d ción de caridad que bre de su padre y de

La Cámara levanta su

ROMA, 6.— La Cám sus sesiones hasta el próximo. (U. P.)

Temblores en Flor

FLORENCIA, 6.—S fuertes temblores de gundos de duración Florentino, que causaro co consiguiente. Los huyeron de sus cama miento no causó perj

PORTUGAL

Un anónimo amenaza te al Premier

LISBOA, 6.—Los dia cian que en el automóv mier señor Da Silva una carta en que se muerte al Premier.—(U.

LA LIQUIDACION DE LAS DEUDAS INTER-ALIADAS

Está íntimamente ligada al cumplimiento del Plan Dawes, de parte de Alemania.— La guerra debiera haber terminado con la firma de la paz, sin continuarla por medio de la política de sanciones.

(CORRESPONDENCIA CABLEGRAFICA DE FELIX BAGEL, ESPECIAL PARA "LA NACION")

BERLIN, 6. — La liquidación de las deudas interaliadas asume cada vez más los caracteres de un negocio de transacciones de las anualidades alemanas, cuyo éxito depende del cumplimiento del plan Dawes, de parte de Alemania.

Quedan así íntimamente ligados los problemas de las reparaciones alemanas y de las deudas interaliadas.

Ambos, con la gravedad en que se encuentran, condujeron a la Europa Continental hacia la crisis económica común, convirtiéndola en una cárcel de insolventes que ahora deben trabajar para satisfacer al acreedor común norteamericano.

Así lo dijo recientemente, M. Caillaux, en un artículo publicado por el Berliner Tageblatt, añadiendo que tal estado de cosas se habría evitado si se hubiera dado término a la guerra con la firma de la paz, sin continuarla mediante una política de sanciones.

En aquellos países que dieron pruebas de esfuerzos sinceros para cumplir sus obligaciones, cuya situación monetaria merece confianza y que rennuncian a gastos militares improductivos, afluyen los capitales norteamericanos, dispuestos a ayudarlos a reconstruir sus fuerzas económicas productivas.

Así se explica la creciente inversión de capitales americanos en empresas industriales alemanas, motivando el alza de las mismas, que si bien está lejos todavía de reflejar la vuelta hacia la prosperidad comprueba, sin embargo, que ya pasó el punto culminante de la crisis económica alemana, con indicios de una paulatina vuelta hacia la normalidad.— Félix Bagel (De "La Prensa")

RUSIA

Las relaciones ruso-checoeslovacas

VIENA, 6. — Comunican de Praga que se espera que Rusia y Checoeslovaquia cambien notas de reconocimiento de sus respectivos Gobiernos, en vista de la conferencia celebrada ayer por los señores Benes y Owsejenko. —

Chocó el expreso de Leningrado

MOSCU, 6.—A consecuencia de haber chocado el expreso de Leningrado al entrar a la estación de Moscú, resultaron 5 muertos y 21 heridos.

El accidente se debió a que el tren venía con velocidad excesiva.—(U. P.)

FRANCIA

El Embajador del Soviet está enfermo

PARIS, 6.—Informaciones privadas procedentes de París anuncian que el Embajador del Soviet en Francia, señor Krassin, sufre de anemia aguda y que su estado es desesperado.—(U. P.)

PARIS, 6.— La Embajada del Soviet afirma que el estado de salud del Embajador Krassin no es grave.—(U. P.)

El debate en la Cámara asumió caracteres de violencia

PARIS, 6.—La situación política y financiera se ha agravado súbitamente para el Gobierno. El debate en la Cámara ha asumido caracteres de violencia y todos perdieron la paciencia, como por ejemplo, al tratarse esta mañana de devolver a la Comisión de Finanzas uno de los artículos del proyecto de M. Doumer. M. Lamoureux, informante de la Comisión declaró que era imposible continuar el debate y abandonó la sala.

M. Briand ha decidido intervenir a la brevedad posible para solicitar que se apresure la discusión.

En los círculos políticos se acentúan los comentarios sobre la posibilidad de disolución de la Cámara.—(U. P.).

MARRUECOS

La situación política no ha variado

TETUAN, 6.—La situación política no ha variado. Los anyerinos continúan la entrega de armamento. El Caid Selal sigue su eficaz labor de conquistar la adhesión de los rebeldes. Se han presentado a ofrecer su sumisión los jefes de los poblados rebeldes de Hebib. Entre estos jefes figuran indígenas de significación que han aceptado las condiciones de paz y han iniciado la entrega de su armamento.—(U. P.)

HOY SE INICIARA UN RAID AUTOMOVILISTICO BUENOS AIRES-VALPARAISO

Se trata de establecer el tiempo record, no de las horas de marcha del automóvil, sino del tiempo trascurrido entre la salida y la llegada.— El itinerario del raid.

(Correspondencia cablegráfica de Luis María Alvarez, especial para "La Nación")

BUENOS AIRES, 6.— Mañana se iniciará el raid automovilístico Buenos Aires-Valparaíso, en el que Emilio Kartulovicbira ocupará el volante, llevando como acompañantes al ingeniero Marcelo Dunel y a Anselmo Fuenzalida.

Los excursionistas seguirán el siguiente recorrido: Desde Buenos Aires al Plata para seguir luego por Tres Arroyos, Bahía Blanca, Chelford, Neuquén, Zapala, Curacautín, Victoria, Los Angeles, Chillán, Talca, Santiago y Valparaíso, donde darán término a su raid.

Mañana tratarán de cubrir la distancia que media entre Buenos Aires y Bahía Blanca, siguiendo sin detenerse hasta Neuquén, localidad donde descansarán 12 horas para proseguir hacia Zapala, y de allí dar principio a la travesía de la cordillera con rumbo a Cura-Cautín.

Procederán en esta forma por ser el objeto del raid establecer el tiempo récord, no de las horas de marcha del automóvil, sino del tiempo trascurrido entre la salida y la llegada.— Alvarez.

CAPSTAN

BRITISH-AMERICAN TOBACCO Co (CHILE) LTD

TABACO VIRGINIA

(CIGARRILLOS) CAJETILLA $ 1.80

TABACO: LATA 100 GRAMOS $ 6.00

HONDURAS

Ataque a las oficinas de la United Fruit

WASHINGTON, 6. — El Departamento de Estado ha confirmado las noticias llegadas de Honduras en que se informa que 150 hombres atacaron las oficinas de la United Fruit Co. en Tala, Honduras. Cien hombres de tropas leales rechazaron a los asaltantes y les causaron graves bajas. Durante el ataque no recibió perjuicios ninguna propiedad americana.—(U. P.)

TURQUIA

M. DE JOUVENEL LLEGARA a Angora el 10

CONSTANTINOPLA, 6. — El Alto Comisario francés en Siria, M. De Jouvenel, llegará a Angora el 10 del presente para discutir el arreglo de las divergencias turco-francesas en Siria.

El representante británico participará en las discusiones; de manera que es probable que se haga también referencia a la cuestión de Mosul.—(U. P.)

SUIZA

Finlandia registra dos tratados en la Liga

GINEBRA, 6. — Finlandia registró en la secretaría de la Liga de las Naciones un tratado de arbitraje y conciliación con Alemania y otro de extradición con Noruega.

Letonia registró un tratado de comercio y navegación con Islandia.—(U. P.)

ALEMANIA

LA NOBLEZA PIDE COMPENSACIONES

BERLIN, 6. — Siguiendo el ejemplo de los miembros de las familias reales, la nobleza está pidiendo compensaciones pos los derechos de que gozaba hace siglos, abolidos hace tiempo, y por los cuales algunos recibían pensiones en los días del Imperio.

Se calcula que los reclamos representan un total de medio millón de dólares anualmente.

Por ejemplo, el doctor Stueckleberg reclama 5,000 dólares anualmente como compensación por las entradas de que disfrutaban los nobles antepasados de su esposa derivadas del impuesto a los judíos de la Edad Media. El conde Maruschka-Greifkenklau reclama 25,0000 dólares anuales por la pérdida de entradas sufridas a causa de la abolición de la servidumbre. — (U. P.)

LAS INCIDENCIAS DEL TIROL

EL GOBIERNO DEL REICH NO ES RESPONSABLE DE LOS DISCURSOS QUE PRONUNCIEN LOS PREMIERES DE LOS ESTADOS

BERLIN, 6. — En los círculos de Gobierno se señala que, constitucionalmente, el Gobierno del Reich no es responsable por los discursos que pronuncien los Premieres de los Estados Federales, tales como Baviera, haciéndose notar al corresponsal de la United Press que no se desearía que se agravara el estado de las relaciones italo-alemanas, siendo también innecesario hacer ver que recientemente los señores Stresemann y Luther llamaron la atención en el Reichtag a los diputados que pronunciaban discursos atacando a Mussolini.—(U. P.)

Acuerdos de la reunión de Premiers de los Estados

BERLIN, 6. — En la reunión celebrada por los Premiers de todos los estados se acordó tratar de hacer efectivas las actividades de Alemania en la Liga de las Naciones una vez que el Gobierno solicite el ingreso a ella.

Los Premiers de Baviera Wuerttemberg y Mecklenburg habían expresado anteriormente sus recelos sobre la petición de ingreso a la Liga y habían solicitado el aceleramiento del plebiscito del Saar y de la evacuación de la segunda y tercera zonas de Renania.—(U. P.)

ESTADOS UNIDOS

NUEVA YORK, 6.— Las grandes firmas bancarias Blair and Company y Chase Securities Corporation han anunciado la compra hecha a la Association Oil Company de gran parte de sus acciones e intereses, por la suma de ciento sesenta cinco millones de dólares, entendiéndose que significa mayoría dentro de la compañía petrolífera citada. Parece que esta negociación puede traer consigo otra gran fusión de compañías. (U. P.)

ESTADOS UNIDOS NO TEME UN ATAQUE AEREO

NUEVA YORK, 6. — El Secretario del Departamento de Guerra, Mr. Davis, en un discurso pronunciado en el banquete del partido republicano, declaró que los mares de América protegían en forma efectiva a las ciudades contra los bombardeos aéreos en tiempo de guerra.

Esta declaración se basa en la opinión de los peritos, de que los aeroplanos portadores de bombas tienen un radio máximo de acción de 1,200 millas.

Mr Davis, explicó que antes de atacar por el aire el enemigo debía apoderarse de una base situada a 500 millas de Estados Unidos. Agregó que la junta presidida por Mr. Morrow, había declarado específicamente que Estados Unidos "no está en peligro de sufrir un ataque aéreo de parte de un enemigo poderoso con fuerzas amenazantes".

El discurso estaba destinado principalmente a proporcionar un informe optimista sobre la situación militar americana.—(U. P.)

Las negociaciones con Panamá

WASHINGTON, 6. — El Departamento de Estado anuncia que los Gobiernos de Estados Unidos y Panamá han llegado a un proyecto de acuerdo sobre las principales condiciones del tratado que se está negociando actualmente.

Se agrega, sin embargo, que no han sido solucionados algunos detalles de menor importancia; pero se espera que en breve se llegará a un aceurdo sobre ellos. —(U. P.)

¿Quién inventó el teléfono?

NUEVA YORK, 6. — El Domingo, el periódico "Corriere D'America" comienza la publicación de una serie de cuatro artículos, en los cuales se propone demostrar que el italiano Antonio Meucci fué el inventor del teléfono. En dichos artículos se asegura que Meucci inventó el teléfono 17 años antes que alcanzara éxito Graham Bell.— (U. P.)

LAS CONSECUENCIAS DEL INGRESO ALEMAN A A LA LIGA DE LAS NACIO

Será necesario una reorganización fundamental de todo el rodaje de la —Los principales puntos que se tratarán en la próxima asamblea.

(CORRESPONDENCIA CABLEGRAFICA DE HENRY WOOD, CIAL PARA "LA NACION")

GINEBRA, 6.— La decisión de la Liga de las Naciones, de apresurar la admisión de Alemania, de manera que haga posible su completa participación en la sesión ordinaria del Consejo que se celebrará el 8 de Marzo, ha sido dictada por la marcada creencia que existe de que es enteramente inútil tratar ningún asunto de importancia europea, sin oír la voz de Alemania. Aún cuando se admite que sería imposible celebrar una asamblea especial para que Alemania ingrese a la Liga, antes del 10 de Marzo, el Consejo se mantendrá a la expectativa hasta que sea posible su participación, sobre la base de una absoluta igualdad, para pasar a tratar en seguida, subsanado el inconveniente de su ausencia, los asuntos de mayor importancia a los cuales se halla en la actualidad abocada la Europa, y que son:

1.o La seguridad, asunto que la Liga espera conseguir, mediante un Tratado Obligatorio de Arbitraje, el cual sería dado a conocer en la Asamblea que se realizará en Setiembre;

2.o El desarme; y

3.o El reajuste económico.

Alemania, como miembro Consejero de las Comisiones que se encuentran preparando los proyectos arriba mencionados, juega, por tanto, un papel preponderante en los nuevos Estados Unidos de Europa, a cuya consecución se dirigen constantemente las aspiraciones de la Liga.

Los miembros de la Liga admiten que el ingreso de Alemania hará necesario un beneficioso y fundamental reajuste rodaje de la Liga.

A este respecto, debe que anteriormente, to psicológico, el Co Liga estaba compue comienzo casi exclu aliados, de los cuale eran latinos, de mod funcionar con la mayo Más tarde, se injertó el ingreso del premie lo que significaba tam sencia de intereses di hicieron necesario un juste de la psicología Y ahora Alemania, vie a modificar esta situ tando elementos de psicología de una div damental distinta. —(ry Wood.

EL CORREO DIPLOMATICO DEL SOVIET FUE ATACADO EN RIGA

A consecuencia de las heridas recibidas en el asalto falleció.

RIGA, 6. — El correo diplomático del Soviet Maksmastal, asaltado en un tren cerca de Riga, falleció a consecuencia de las heridas que recibió en el asalto. Antes de morir hizo a la policía una relación completa del duelo de revólver que sostuvo con su agresor.—(U. P.)

MOSCU, 6.—Un bandido enmascarado atacó en un tren cerca de Riga al correo diplomático del Soviet, N tte Maksmastal. El bandido resultó muerto y el correo gravemente herido.

El atentado ha provocado gran indignación.

El diario "Izvestia", el hecho, dice:

"Se ha forjado labón en la sangrient crímenes contra los re del Soviet en el extr

Ha sido objeto de banzas la valentía de Maksmastal, que co poder la valija hasta Riga, a pesar de en rido de cuatro balaz

Los representantes en Moscú y en Rig sado su sentimiento tado y han indicado bierno está pronto demandas del Soviet una pronta investiga

LINCOLN

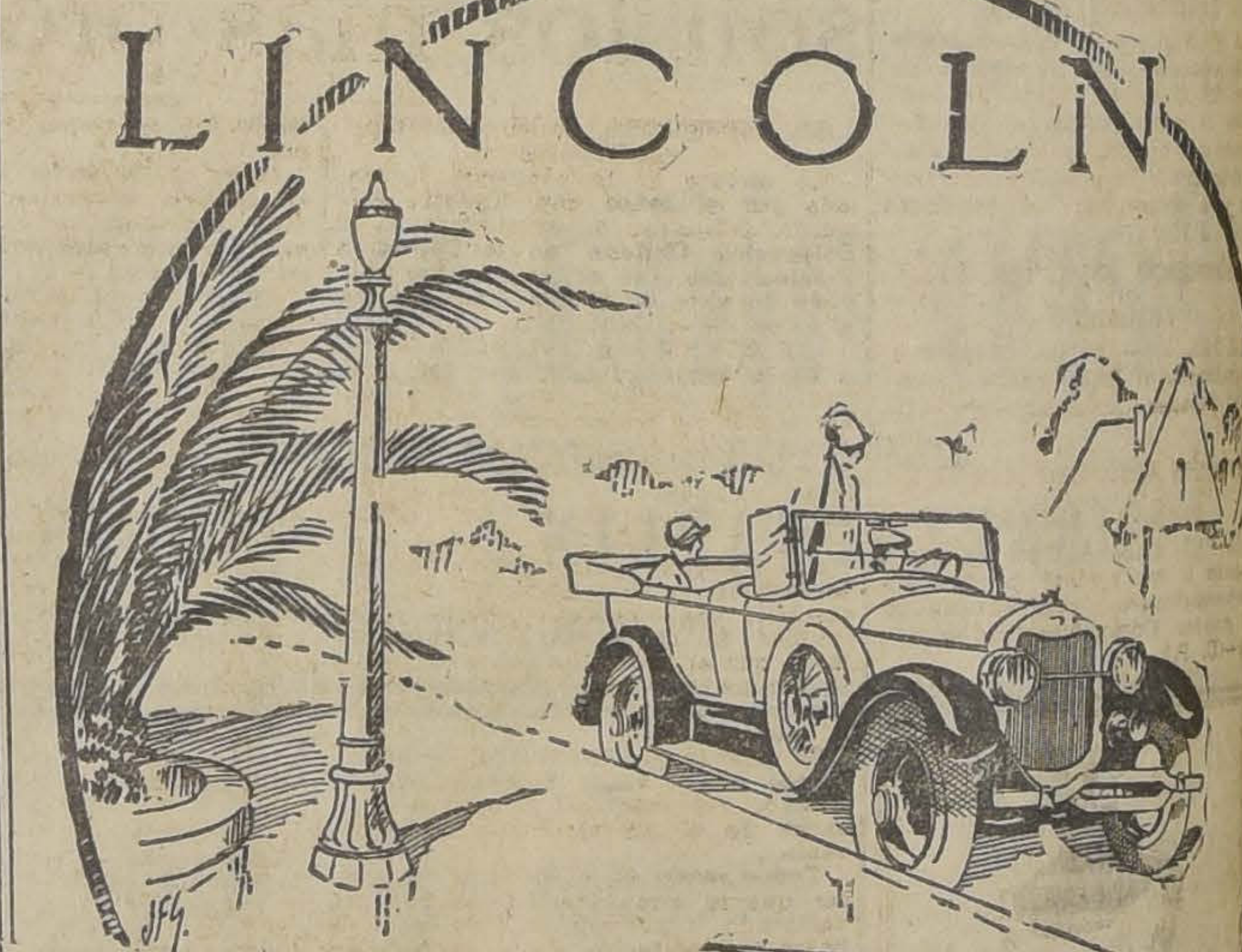

Construcción científica, habilidad mecánica, sello artístico en cada detalle, han podido producir el automóvil LINCOLN, exponente de la organización que lo fabrica, honra del automovilismo, orgullo para sus poseedores.

LINCOLN MOTOR COMPANY
DIVISIÓN DE FORD MOTOR COMPANY
EXPOSICIÓN 1240 - SANTIAGO

SIN ANTES HABER CONSULTADO NUESTROS PRECIOS NO PUEDE USTED DECIR QUE HA COMPRADO LO MEJOR Y MAS BARATO EN

ARTEFACTOS SANITARIOS

DEPARTAMENTO SANITARIO DE
MORRISON & Co.
SANTIAGO

INFORMACIONES CABLEGRAFICAS DEL EXTERIOR

DE NUESTROS CORRESPONSALES ESPECIALES VIA EASTERN Y ALL AMERICA CABLES INC. Y DE "THE UNITED PRESS".—LOS ORIGINALES DE TODOS LOS CABLEGRAMAS QUE SE INSERTAN EN ESTA SECCION ESTAN A DISPOSICION DEL PUBLICO EN ESTA IMPRENTA

ESPAÑA

La caballería española podrá jugar polo

MADRID, 6.— El Ministerio de Guerra ha autorizado en los cuerpos y unidades del arma de caballería la práctica del juego de polo. Las partidas alternarán con los diversos ejercicios hípicos. El cuerpo que establezca primero este deporte ser á nombrado jefe y se le dará la dirección de él. Cada oficial dispondrá de dos caballos. Para la formación de los grupos se seguirá el reglamento de las sociedades de polo. — (U. P.)

MADRID, 6. — Firmada por los señores Buylle, Castrovido, Marcelino Domingo, Salmeron, Gar cía Albornos y Lerroux, se ha enviado una circular a las instituciones que celebren actos, veladas o banquetes el día 11 de Febrero para conmemorar el aniversario de la República, pidiéndoles dediquen un minuto de silencio y dirijan mensajes breves que se recogerán en la secretaría de la organización republicana en Madrid. — (U. P.)

Primo de Rivera conferencia con Petain

MADRID, 6. — En la tarde hoy celebraron una conferencia el mariscal Petain y el general Primo de Rivera, respecto del objetivo del viaje del mariscal a Madrid.—(U. P.)

El comandante Lariga prepara un vuelo a las Filipinas

MADRID, 6.— El comandante Loriga está preparando un vuelo a las Filipinas. Hoy conferenció con el Ministro de Relaciones Exteriores sobre la iniciación de negociaciones con los Gobiernos de los países por donde debe pasar. —(U. P.)

Petain condecora a Primo de Rivera

MADRID, 6.—Terminado el almuerzo que se le ofreció en el Ministerio de Guerra, el Mariscal Petain impuso al marqués de Estella la medalla militar francesa y la Legión de Honor al duque de Hornachuelas, ayudante del marqués de Estella.

Marcial Belmonte llegó de contrabando

RIO DE JANEIRO, 6.—Marcial Belmonte llegó a este puerto hace un mes procedente de Vigo viajando de contrabando en un buque británico, en donde trabajó como cocinero. Ha tratado después de repatriarse sin poderlo conseguir. Hoy se descubrió que había sido cocinero del aviador Franco hace un año. Tiene una carta firmada por Franco en que éste lo recomienda como buen cocinero y hombre de buena conducta. En vista de esta circunstancia, es probable que el Consulado le facilite su regreso a España.—(U. P.)

BOLIVIA

Se construirá un hospital para tuberculosos

LA PAZ, 6. — En la reunión celebrada ayer por los municipales, se acordó construir un hospital independiente para tuberculosos. — (U. P.)

Se aprueba el presupuesto de ingreso para 1926

LA PAZ, 6. — La Cámara de Diputados aprobó el presupuesto de ingresos para 1926. — (U. P.).

Huelga de practicantes en el hospital de La Paz

LA PAZ, 6. — A consecuencia de la separación de un médico interno del hospital y jefe del pabellón de pensionistas, se ha declarado una huelga de practicantes en el hospital. Se practican gestiones para solucionar el conflicto — (U. P.)

El Internuncio se dirige a Cochabamba

LA PAZ, 6. — Se ha dirigido a Cochabamba el Internuncio monseñor Gaetano Cicognani. — (U. P.)

Industriales norteamericanos llegarán a La Paz

LA PAZ 6. — A fines de mes, llegarán a ésta veinte personajes norteamericanos, representantes de grandes Compañías industriales.—(U. P.)

MANIQUIES
ORTEGA
LOS MAS ELEGANTES Y SOLICITADOS EN SUR AMERICA
Fábrica ROSAS 1869
Teléfono 3333 — Casilla 1255
Fabricante:
JACINTO ORTEGA

El Gobierno español recomienda a Franco continuar su raid mañana

El aviador lo habría acordado así.—Colombia condecora a Franco y sus compañeros con la cruz de Boyacá.— Después de volar durante 15 minutos sobre Río de Janeiro, se declara en el "Plus Ultra" un principio de incendio que fué sofocado inmediatamente sin mayores consecuencias.—En Montevideo y Buenos Aires se ultiman los preparativos de recepción

La colonia española de La Paz celebra la llegada de Franco a Buenos Aires

LA PAZ, 6. — La colonia española celebrará la hazaña del comandante Franco a su llegada a Buenos Aires.

En el programa de festejos figuran el envío de cablegramas de felicitación al Rey, a los aviadores, a su mecánico, a la madre del comandante Franco y al general Primo de Rivera; un Te-Deum; el envío de medallas conmemorativas al comandante Franco y al capitán Ruis de Alda; la colocación de una placa conmemorativa en el monumento a Isabel la Católica que se erigirá en breve; la realización de gestiones para que sea colocada una placa de bronce en el monumento que las naciones hispano americanas erigirán en Santo Domingo en homenaje a Cristóbal Colón. — (U. P.)

Los aviadores reciben numerosos obsequios

RIO JANEIRO, 6. — Ha llegado a esta capital una comisión española, procedente de los campos del estado de Río Janeiro, que obsequiará a los aviadores una medalla de oro y brillantes.

Mañana, en el Centro Gallego, durante un almuerzo al estilo gallego, serán entregados a los aviadores los obsequios que les hacen las colonias de Sao Paulo y Santos.

Un grupo de españoles paulistas entregó hoy al mecánico Pablo Rada un cheque por 5,000 pesetas.

Mañana, durante la recepción popular que la colonia ofrecerá en el solar del hospital español, se les entregará los regalos de la Colonia.

Al pasar sobre Santo, en su vuelo a Buenos Aires, el comandante Franco arrojará un extenso mensaje patriótico, impreso en millares de hojas, con las firmas autógrafiadas de él mismo y de Ruis de Alda. — (Especial).

¿El Lunes o el Martes?

RIO DE JANEIRO, 6. — A pesar de que la fecha oficial de la partida del "Plus Ultra" es el Lunes, según un mensaje enviado por el comandante Franco al Rey Alfonso, es probable que no parta hasta el Martes, conforme lo anunciamos ayer. — (U. P.)

El programa de festejos en Montevideo

MONTEVIDEO, 6. — Después de una larga deliberación, se acordó el siguiente programa de festejos en honor de Franco.

Como el aviador amarizará en el interior de la bahía o en el antepuerto, un vapor señalará con una columna de humo el sitio del descenso, al cual se aproximará la lancha oficial con el objeto de trasladar al aviador al crucero "Montevideo", para que se cambie de ropas. Fuerzas de policía y de la guardia republicana mantendrán el orden en el puerto. El aviador Franco y sus acompañantes se transladarán en automóviles al Parque Hotel. Al desembarcar serán saludados por el Presidente del Consejo de Administración, el capitán general del puerto, el Director de Aviación, el Ministro de España y delegaciones de todas las reparticiones civiles y militares. El programa preparado se ha combinado en tal forma que podrá ser cambiado según el deseo de los festejados. La ciudad será engalanada y los barcos surtos en la bahía saludarán a la llegada del "Plus Ultra". Durante su estadía, Franco hará entrega al Presidente Serrato de un mensaje del Rey Alfonso. Después que haya terminado su visita a Buenos Aires, Franco regresará a Montevideo.—(U. P.)

Franco voló 15 minutos sobre Río de Janeiro

RIO DE JANEIRO, 6.—Franco voló durante 15 minutos sobre la ciudad y la bahía. A las 12.30 dejó caer un mensaje de saludo al pueblo de Río de Janeiro. — (U. P.)

Un principio de incendio en el "Plus Ultra"

RIO DE JANEIRO, 6.—Cuando Franco descendió después de su vuelo sobre la ciudad, se declaró un principio de incendio en el motor del "Plus Ultra", causado evidentemente por la inflamación del gas o combustible del carburador. Franco extinguió el fuego inmediatamente por lo cual el avión no recibió perjuicios.—(U. P.)

Continúan los preparativos en Buenos Aires

BUENOS AIRES, 6.—No decae el entusiasmo, entre las autoridades y el pueblo, para agasajar a los pilotos del "Plus Ultra", cuyo arribo a Buenos Aires ha sido fijado para el Martes, a las 3 P. M.

La comisión oficial del Corso de la Avenida Mayo ha resuelto invitar a Franco y a sus compañeros a presenciar las fiestas carnavalescas desde el palco de la comisión.

Los adornos que actualmente prepara la Municipalidad para el carnaval serán aprovechados el día de la llegada de los aviadores, con lo cual toda la amplia Avenida de Mayo se verá iluminada con los colores españoles y argentinos.

En el teatro de la Avenida se efectuará un baile de gala en honor de Franco.

Otro de los números que se organizan en honor de los pilotos, es una fiesta de estilo criollo en la exposición rural, que prepara la juventud hispano-argentina.

La tiple española Clotilde Rovira, que actúa con su compañía en el teatro Avenida ha resuelto, el día de la llegada del "Plus Ultra", concurrir con el cuerpo de coristas y bailarinas de la compañía, que cuenta con cincuenta mujeres, al puerto, para esperar su llegada. Irán vestidas todas con trajes representativos de cada una de las regiones españolas.—Alvarez.

SE CONFIRMA LA NOTICIA DE QUE EL AVIADOR FRANCO VENDRA A CHILE

Las condiciones en que hará el viaje la s resolverá una vez llegado a Buenos Aires.— La ruta probable: Bahía Blanca, Lago Llanquihue y Valparaíso.

(CORRESPONDENCIA CABLEGRAFICA DE ENRIQUE NASCIMENTO, EXCLUSIVA PARA "LA NACION")

RIO DE JANEIRO, 6.—El aviador Franco tiene ya la autorización oficial para hacer el viaje a Chile, resolviendo, por consiguiente efectuarlo; pero guardará reserva sobre él, hasta su llegada a Buenos Aires, donde ultimará los detalles y forma en que lo hará.

Sin embargo el itinerario probable será, partiendo de Buenos Aires; Bahía Blanca, Lago Llanquihue y Valparaíso.

Aunque el viaje está acordado, no podrá aparecer como definitivo.—ENRIQUE NASCIMENTO.

ESPAÑA SE ENORGULLECE DEL TRIUNFO DE FRANCO

Se considera que, conjuntamente con dis minuir la distancia material que separa a España de la América latina, el "Plus Ultra" ha acortado también la distancia espiritual.— En todas las ciudades se preparan festejos especiales para el día de la llegada de los aviadores a Buenos Aires.

(CORRESPONDENCIA CABLEGRAFICA, ESPECIAL PARA "LA NACION")

MADRID 6.—Esta capital se enorgullece de los agasajos que reciben los valientes tripulantes del "Plus Ultra", que se reflejan en los numerosos telegramas procedentes de América, estimándose que el homenaje a España, representada por sus aviadores, contribuirá a que se acentúe la corriente hispano-americana.

En tal sentido los artículos que publican los diarios manifiestan, al celebrar el raid, que junto con acortar la distancia material que separa a España de la América Latina, se ha acortado también la distancia espiritual.

Zuluela, en una crónica que publica "La Libertad", afirma que para España valen más las placas de oro con que las ciudades americanas ornan el avión que cuantos tesoros nos han traído los galeones de antaño.

Con motivo del ascenso del general Franco, hermano del aviador, se recuerdo que éste es el primer caso, en el ejército español, en que vivan abuelo, hijo y nieto, todos generales.

Francisco Franco, que acaba de ser ascendido a general, es el más joven de su grado en el ejército español, pues cuenta sólo con treinta y cuatro años. La brillante historia militar de la familia ha sido ahora coronada por el aviador, cuyo nombre se ha extendido por el mundo.

Las corporaciones de España integra preparan el homenaje que rendirán a Franco el día de su llegada a Buenos Aires: en todas las ciudades habrá repique general de campanas y en las catedrales se cantarán Te Deum a las que asistirán las autoridades.

En algunas ciudades, bandas de músicos recorrerán las calles y se engalanarán e iluminarán los edificios.

En el castillo de Montjuich se dispararán salvas especiales mientras que en Bilbao, en tres teatros se darán conferencias por un geógrafo-historiador, especialista en aviación.

En San Sebastián, el Ayuntamiento ha acordado grandes festejos para el día de la llegada de Franco a Buenos Aires y ha invitado a ellos al comandante Herrera, al coronel Kindelan Goicochea y al señor Adolfo Reyes.

La diputación de Navarro ha enviado un telegrama al prestigioso navarro residente en Buenos Aires, señor Ayanz, para que salude a los aviadores, a su llegada a la capital argentina, especialmente a nombre de los navarros.

En todas partes se acentúa la satisfacción. —(Especial).

Los señores Fóster, Barros Jarpa y Claro Lastarria son los más probables sucesores del Sr. Edwards

LA RENUNCIA DEL SEÑOR EDWARDS

La noticia de la renuncia formulada por el señor don Agustín Edwards, del cargo de presidente de la Delegación Chilena, en la Comisión Plebiscitaria, fué el comentario obligado durante el día de ayer, en los círculos de la Cancillería.

SE CONFIRMA LA NOTICIA

En la tarde de ayer nos fué confirmada la noticia por el señor subsecretario del Departamento de Relaciones Exteriores, don Miguel Luis Rocuant, con quien mantuvimos una breve entrevista

LO QUE SE DICE EN LA CANCILLERIA

Las personas que ocupan situación espectable en los círculos del Ministerio, con quienes tuvimos oportunidad de conversar, nos manifestaron que el retiro del señor Edwards es estimado por el Gobierno como una gran pérdida para la defensa de la causa chilena.

El talento, la dedicación, el acierto con que el señor Edwards preside nuestra representación, se nos dijo, hacen de él un elemento irremplazable.

Todos están de acuerdo en lamentar que la circunstancia de haberse declarado la permanencia de los trabajos plebiscitarios, haya colocado al señor Edwards en la necesidad de renunciar, ya que la atención de sus asuntos personales no le permite permanecer en forma continua e ilimitada atendiendo las labores de la Comisión.

LA RESPUESTA DEL GOBIERNO

Recibida la renuncia por el señor Ministro de Relaciones, don Beltrán Mathieu, ha debido limitarse a lamentarla, como todos los chilenos, ya que él no ha querido ni podido tomar resolución alguna sobre ella.

Es necesario esperar la llegada de S. E. el Presidente de la República, —nos dijo el distinguido informante a quien consultamos, — pues él es el director superior de los negocios internacionales.

El Presidente llegará seguramente el Lunes y se puede adelantar que, dada la importancia del asunto, convocará inmediatamente a un Consejo de Gabinete, a fin de dar cuenta en carácter oficial de la determinación del señor Edwards.

Después de ese Consejo se dará respuesta al presidente de la Delegación Chilena.

¿SE ACEPTARA LA RENUNCIA?

Ante esta pregunta, nuestro interrogado nos respondió, más o menos:

—El espíritu del Gobierno será, sin duda, el de apelar una vez más al decidido patriotismo del señor Edwards, pidiéndole que continúe al frente de sus delicadas funciones.

Pero mucho temo que dada la fuerza e importancia de las razones aducidas por él, haya que ir a la aceptación de tan sensible renuncia.

QUIEN SERIA EL REEMPLAZANTE

Adelantándonos a los acontecimientos, sondeamos la opinión dominante en los círculos autorizados, acerca de las personas a quiénes recurriría nuestro Gobierno para reemplazar al señor Agustín Edwards.

Por las conversaciones que mantuvimos, hemos llegado a deducir que los indicados o señalados, son tres: los señores Manuel Fóster Recabarren, Ernesto Barros Jarpa y Samuel Claro Lastarria.

El señor Fóster, se nos dijo, es persona excepcionalmente preparada en la materia y une a estas condiciones de preparación una reposada y serena altura de criterio para conducir las gestiones y sucesos futuros.

Como el Gobierno no ha verificado todavía consultas, sería aventurado adelantar noticias sobre si el señor Fóster aceptaría o no el importante cargo

En cuanto al señor Barros Jarpa, se estima que la constante preocupación y estudio en que los ha mantenido en el último tiempo el desempeño de las delicadas funciones que le ha cabido llenar, lo harían excusarse de aceptarlo.

El señor Claro reune también las condiciones de los otros dos distinguidos candidatos, con el agregado de que su permanencia junto al señor Edwards le ha permitido estar al corriente, en condiciones excepcionales de las negociaciones y de todos los asuntos relativos a Tacna y Arica.

De nuestros sondeos parece desprenderse que las probabilidades y los propósitos del Gobierno, acompañan al señor Claro Lastarria.

EL REGRESO DEL SEÑOR EDWARDS

Resuelto ya el señor Agustín Edwards a abandonar su cargo, estaría deseoso de regresar cuanto antes a la capital.

El viaje lo hará en uno de los vapores que pasen por la zona plebiscitaria entre los días 13 o 14 del presente mes.

Lo acompañará en su viaje el Asesor y Miembro de la Comisión Chilena, don Samuel Claro Lastarria.

REEMPLAZANTE INTERINO DEL SEÑOR EDWARDS

Al informarnos sobre la persona o comisión que se haría cargo de los intereses de Chile durante la ausencia del señor Edwards y mientras se le nombra reemplazante, se nos dijo, que nada podía anticiparse, siendo probable que esta cuestión sea resuelta conjuntamente con la renuncia, en el próximo Consejo de Gabinete.

¿CHILE Y EL PERU DESISTIRAN DE LA APELACION?

En la Cancillería fuimos informados de que el Perú, por intermedio de sus representantes ante la Comisión Plebiscitaria, había anunciado, horas antes de la expiración del plazo de cinco días, que formularía apelación sobre las disposiciones dictadas por el Arbitro para reglamentar la ejecución del Plebiscito.

Esto habría ocurrido el Viernes a las 6 P. M. más o menos

La representación chilena, en vista de la actitud del Perú, formuló por su parte anuncio de apelación.

Se nos agregó que se estimaba probable que ambas partes se desistirán de sus respectivas apelaciones.

UNA APELACION MOTIVARIA EL RETRASO DE LA LABOR DE LA COMISION

WASHINGTON, 5 (United).— Un funcionario autorizado del Departamento de Estado manifestó que las informaciones que llegan de Arica acerca de que Chile y el Perú se preparan a apelar al Presidente Coolidge, respecto de ciertos artículos de la ley electoral, han causado sorpresa en los círculos de Gobierno, después de haber sido aprobada unánimemente la ley electoral, salvo ciertas reservas.

El secretario de Estado no se esperaba que viniera esta apelación y tampoco ha recibido aviso del General Lassiter sobre el particular.

Se supone que la Comisión obrará con presteza en la certificación de las apelaciones.

Los funcionarios del Departamento carecen de informaciones precisas al respecto y estiman que dichas apelaciones van a motivar un retraso en las labores de la Comisión, estimándose que de un momento a otro deberán llegar por cable las certificaciones correspondientes.

Ni los chilenos ni los peruanos residentes en Washington tienen noticias acerca de los últimos desarrollos de la cuestión plebiscitaria.

COMENTARIOS ACERCA DE LA RENUNCIA DEL Sr. EDWARDS

ARICA, 6.— (United).— Particularmente, se comenta en los círculos plebiscitarios que el señor Edwards ha presentado su renuncia en forma indeclinable y que su intención es partir pronto de Arica para dedicarse a la atención de sus negocios particulares, habiendo fijado por de pronto para el catorce de Febrero la fecha de su partida.

Los asesores, señores Claro, Gallardo y Marica también se dirigirán al Sur en la misma fecha; sin embargo se supone que los dos últimos habrán de regresar más tarde, por estar íntimamente interiorizados en todo lo concerniente a la ley electoral.

Predomina la impresión de que el Gobierno de Chile designará muy pronto al sucesor del señor Edwards, estimándose que el retiro del delegado chileno no implicará una interrupción de las labores de la Comisión Plebiscitaria.

Las apelaciones al árbitro, respecto de la ley electoral no deberán retardar la partida del señor Edwards, porque aún en el caso de que ellas retrasaran los procedimientos electorales en Tacna, dicha demora serviría para facilitar la entrega de las funciones al nuevo delegado de Chile.

Aquí se habla mucho de la posibilidad de que el señor Barros Jarpa sea designado en reemplazo del señor Edwards, especialmente por hallarse tan familiarizado con todas las etapas del arbitraje y por su conocimiento íntimo de la situación. Aunque la renuncia del señor Edwards se ha prestado a los comentarios obligados en estos casos, pensándose si no habrá algún otro motivo que la urgencia de volver a la atención de sus negocios particulares sus amigos y colegas en ésta, consideran que éste es el único y suficiente motivo para su renuncia, recordándose que ya lleva un largo tiempo de trabajo intenso en Tacna y que anteriormente había querido encontrar una coyuntura para reasumir sus actividades normales.

EL PERU MANTENDRA SU APELACION

ARICA, 6 (United).—Los funcionarios peruanos manifestaron esta noche que el Perú mantendrá su apelación al árbitro respecto de ciertas disposiciones de la ley electoral

La delegación peruana estima que el Perú debe buscar en Washington la dilucidación de las tachas que formula a la ley y, por lo tanto, se opone a cualquier arreglo que estuviese radicado aquí y en virtud del cual pudiese llegarse al retiro de las notificaciones de apelación de Chile y del Perú.

Los chilenos han manifestado anteriormente estar dispuestos a retirar la apelación si el Perú hiciera otro tanto, pero en vista de la resolución del Perú, seguramente Chile mantendrá también su apelación.

En vista de estas circunstancias, se espera que la Comisión Plebiscitaria se reuna en la próxima semana, seguramente el Lunes, para ocuparse de las solicitudes de certificación de las apelaciones.

Debido a que las apelaciones se refieren solamente a la interpretación del laudo, parece que no se opondrán obstáculos legales a la certificación.

Parece que se recurrirá al uso del cable para abreviar en lo posible el retardo que va a causar la solución de las apelaciones, no obstante dominaba hoy la impresión de que tendrá que retrasarse considerablemente la promulgación definitiva de la ley electoral.

Probablemente también la impresión de los formularios para las inscripciones y de otros documentos se hará en la Zona del Canal de Panamá, por ser una zona neutral; por otra parte, todavía no se pone término a los preparativos para las inscripciones, por lo cual predomina la impresión en los círculos plebiscitarios de que las inscripciones ya no podrán iniciarse en la fecha fijada por el General Pershing, o sea, el dos de Marzo, según la enmienda hecha a la proposición que fijó las fechas para el desarrollo del procedimiento plebiscitario.

Extraoficialmente se calcula que dada la situación actual, las inscripciones tendrán que retardarse hasta mediados de Marzo o probablemente más tarde.

AYER SE REUNIO EL COMITE DE RECLAMACIONES

ARICA 6. — Esta tarde se reunió el Comité de Reclamaciones, anunciándose que estuvo estudiando el caso que se le ha presentado, de una supuesta expulsión de la provincia, efectuada en los últimos días de Enero. La queja dice que Pedro Ramos Cornejo, peruano, fué enviado al Sur, a instigación de los funcionarios locales y de la sociedad chilena.

Hoy han llegado por mar, 30 votantes peruanos procedentes del Callao.

El Comité, compuesto por los señores Furleng, norte-americano; Cornejo, peruano; y Mallet, chileno, que fueron a indagar acerca de los sitios convenientes para el establecimiento de las mesas receptoras de sufragios, y también a constatar las divisiones de la sección norte de la provincia, ha regresado hoy a Arica. Se espera que efectúen pronto otro viaje complementario, después de lo cual presentarían a la Comisión Plebiscitaria el informe correspondiente a las conclusiones a que hubiesen llegado. — (U. P.)

COMENTARIOS SOBRE LA ACTUAL SITUACION

ARICA 6 (United). — La novedad más significativa de la última semana ha consistido en las muestras inequívocas de que el General Lassiter está siguiendo fielmente el camino trazado por el General Pershing y también que la actitud que merece a Lassiter la situación general es muy parecida a la que manifestó el general Pershing, que cabía en las circunstancias.

La correspondencia inédita cambiada entre los delegados de Chile y de Estados Unidos, indudablemente habrá demostrado que la atención oficial se halla concentrada sobre las condiciones que predominan en la provincia, lo que tuvo por resultado reanudar el largo debate acerca de la "atmósfera" existente en el territorio plebiscitario, causando nuevas indicaciones de la existencia de una situación tirante.

Según parece, los chilenos han querido hacer decir al árbitro en su fallo de Enero, respecto de la parte certificada de la apelación, que la realización del plebiscito no estaba sujeta a la llamada "atmósfera plebiscitaria", estimando que los preparativos materiales para la realización del plebiscito deberían constituir en adelante la preocupación dominante de la Comisión Plebiscitaria.

La reanudación de las labores del comité de reclamaciones y el acuerdo referente a la designación de agentes especiales encargados por el presidente de la Comisión de tomar declaración jurada de testigos y las críticas formuladas por el Perú a los procedimientos del juez Anguita, han causado cierto malestar entre los chilenos, que se han aumentado con la noticia de que se habían hecho varias representaciones oficiales de reclamos por incidentes locales.

Los artículos de los diarios chilenos y peruanos, que parecen reflejar indirectamente las opiniones oficiales, revelan apreciaciones abiertamente opuestas sobre las condiciones predominantes en la actualidad en Tacna y al mismo tiempo se discute allí respecto de la seriedad o de los fines que persiguen las informaciones sobre los incidentes cada vez que se producen.

Todo esto ha redundado en la vuelta al estudio de la situación dominante en la provincia, que es hoy el factor principal, y por lo tanto el criterio de la delegación norteamericana podrá ser el factor decisivo.

Aunque la renuncia del señor Edwards no está directamente relacionada con los asuntos plebiscitarios, no deja por eso de ser un síntoma de que la situación se aproxima a un período de transición, en cuya dilucidación tendrán parte principal las opiniones de las respectivas Cancillerías.

MAÑANA SE REUNE LA COMISION PLEBISCITARIA

ARICA 6.—(United).—La Comisión Plebiscitaria ha sido citada a sesión para el Lunes en la tarde, esperándose que se ocupará de la certificación de las apelaciones y de la redacción revisada de la Ley Electoral, que estaba a cargo del comité correspondiente. También probablemente se ocupará de la situación que domina en la provincia, a causa de que los peruanos no se encuentran satisfechos de los procedimientos del tribunal especial chileno.

Una manifestación femenina da rá la bienvenida a los aviadore a Buenos Aires

BUENOS AIRES, 6.—La comi sión popular española recibe nu merosas adhesiones para la ma nifestación femenina propiciad por la Comisión para el día d la llegada de los aviadores espa ñoles. Todas las manifestante llevarán ramos de flores.

La tiple Clotilde Rovira ha in vitado a todas las artistas espa ñolas que se encuentran en Bue nos Aires a concurrir a recibi al aviador Franco, vestidas co trajes regionales españoles. S calcula que asistirán 50 artista que darán al desfile una not pintoresca.

Los concejales Faggioli, Fer nándes Castro y Sanguinette pre sentaron un proyecto de erecció de una monumento en la aven da costanera para perpetuar l hazaña de los aviadores españo les. Con este objeto se autoriza ría la inversión de 50,000 nacio nales.—(U. P.)

Franco partirá mañana

MONTEVIDEO, 6.—El Ministe rio de Relaciones Exteriores ha re cibido una comunicación de la Le gación uruguaya en Río de Ja neiro en que se anuncia que aviador Franco partirá de Río Lunes y espera llegar a Monte video a las 6.30 de la tarde. Par tiría con destino a Buenos Aires las 3 de la tarde del Martes. — (U. P.)

Franco habría recibido un tele grama del Gobierno español

RIO DE JANEIRO, 6.— El pe riódico "O Globo" da cuenta q el aviador Franco ha recibido ay un telegrama del Gobierno españo en el cual se le recomienda que ciña a las instrucciones primitiva según las cuales debería dirigirse Montevideo el Lunes. (U. P.)

LOS ITALIANOS EXPULSAN ALEMANES DEL TIROL

LONDRES, 6.— Noticias trans mitidas por el corresponsal en Viena de la Exchange Telegraph Co., da cuenta que los italianos han expulsado a 34 oficiales, profesores y comerciantes alemanes del Tirol Sur, y que se espera que se hagan nuevas deportaciones.

También da cuenta el mencionado corresponsal, que el último periódico alemán que se publicaba en el sur del Tirol, el "Meraner Zeitung", ha sido suprimido, reemplazándose por otro de filiación fascista. (U. P.)

BRASIL

El "Berlín" llega a Río Janeir

RIO DE JANEIRO, 6.—El cru cero "Berlín", primer buque d guerra alemán que toca en Rí después de la guerra, llegó a es puerto a las 8.30 de la mañana d hoy. Se cambiaron salvas de sal do de 21 cañonazos. El "Berlín permanecerá aquí hasta el 13 d presente.

La prensa unánimemente da bienvenida a los marinos alem nes. Uno de los diarios de la m ñana publica una página en al mán.

La llegada del aviador Fran ha eclipsado toda clase de man festaciones. Por esta causa "Berlín" no recibió una bienv nida de tanta importancia como que se le habría dispensado Franco no hubiera estado aquí.- (U. P.)

ARGENTINA

LA TRASMISION DEL MAND PROVINCIAL DE MENDOZA

SE PRODUCEN VIOLENTOS I CIDENTES

BUENOS AIRES, 6.— Avisan Mendoza que la transmisión del m do provincial ha ocasionado inc dentes violentos. Dice el despac que mientras se realizaba en el s lón de la Gobernación la ceremon de la transmisión del mando, el d tor Carlos Washington Lencinas p manecía en el patio, rodeado la multitud que le aclamaba. Invi do a pasar al salón, se negó a h cerlo mientras permaneciese allí interventor federal señor Mos Una vez que éste hubo abandona el salón, el señor Lencinas entró p otra puerta. La multitud que perm necía afuera, cuando vió al señ Mosca y sus acompañantes, prorru pió en gritos hostiles y silbid Cuando el señor Mosca y dem personal de intervención se emb caban de regreso a Buenos Air a las doce treinta, el gentío volv nuevamente a hacer manifestaci nes hostiles, arrojando piedras a ventanillas del coche y destrozan los cristales; también se dispara varios tiros de revólver, y no se sabe si ha habido heridos. (P).

¡¡ESPLENDIDO NEGOCIO!!
Capitalista con 50,000 pesos, necesito urgentemente para negocio de préstamos, muy bien garantidos, con prenda efectiva.
Renta mensual fija, 1,500 pesos fuera de utilidades
Envíe nombre y dirección,
— A —
TASADOR
Casilla 1680 — Santiago

Anoche se inicia en Montevideo la primera rueda del V Campeonato Suramericano de Box

A PESAR DE SER LA NOCHE FRIA, ASISTE A PRESENCIAR LOS COMBATES UNA NUMEROSA CONCURRENCIA. — EL PESO MOSCA ARGENTINO JOSE CATADA EMPATA CON EL URUGUAYO DARAGONA.— PURCARO, LA ESPERANZA ARGENTINA EN EL PESO GALLO, ES DERROTADO POR PUNTOS POR EL URUGUAYO LLORCA

EL PESO PESADO URUGUAYO, AMOR, FUE DERROTADO FACILMENTE POR PUNTOS POR EL CHILENO MASSANE. — DEBIDO A UNA ENFERMEDAD DEL ARGENTINO, BOMFIOLIO, NO PUDO REALIZARSE EL MATCH CON EL CHILENO SANDOVAL. — VARIAS NOTICIAS Y DETALLES DEL DESARROLLO DE. ESTE CAMPEONATO

(DE NUESTRO CORRESPONSAL, ESPECIAL PARA "LA NACION")

MONTEVIDEO, 6.—Hoy en la noche se ha dado comienzo en esta capital al 5.o Campeonato Suramericano de Box para aficionados, torneo en que participan los amateurs de Argentina, Uruguay y Chile.

El programa para esta reunión es el siguiente:

Peso mosca: José Catada, argentino, versus Daragona, uruguayo.

Peso gallo: Purcaro, argentino, versus Llorca, uruguayo.

Peso pluma: José Sandoval, chileno versus Bomfilio, argentino.

Peso pesado: Amoro, uruguayo, versus Massane, chileno.

La noche fué fría, soplaba un fuerte viento...

MONTEVIDEO, 6.—El hecho de encontrarse fría la noche y soplar un fuerte viento, ha disminuído la concurrencia al Campeonato Suramericano de Box. Sin embargo, el público asistente es numeroso y se manifiesta entusiasta, recibiendo con aplausos y hurras a las delegaciones chilena, argentina y uruguaya.

Los asaltos comenzarán en seguida.—(U. P.)

Con un vibrante discurso se inaugurará el torneo...

MONTEVIDEO, 6.—Con un vibrante discurso, el presidente de la Federación Uruguaya de Box inauguró el torneo.

Tomás Maison y el aficionado Rodríguez inician la velada con una demostración de golpes prohibidos, que es bien recibida por el público.—(U. P.)

El público protesta...

MONTEVIDEO, 6.—El público protesta ruidosamente por la demora en iniciarse los asaltos del campeonato.

A las 11 de la noche, hora uruguaya, suben al ring Roberto Daragona, uruguayo, y Vicente Catada, argentino, ambos del peso mosca. Va a actuar de árbitro el señor Raul Matte, chileno. — (U. P.)

El primer match fué un empate

MONTEVIDEO, 6. — A las 11.30 de la noche terminó el primer encuentro del campeonato entre el argentino José Catada y el uruguayo Daragona por la categoría peso mosca.

La pelea fué pareja en los dos primeros rounds. En la tercera vuelta el boxeador argentino Catada castiga fuertemente la nuca de su adversario, por lo que el público protesta. Al terminar el combate Catada se muestra en perfecto estado y manifestando un estado más fresco, mientras el uruyuayo se abraza constantemente de Catada para evitar el castigo.

Una protesta por el fallo

MONTEVIDEO, 6. — El argentino Rodríguez Jurado, declara que el fallo recaído en la pelea Daragona-Catada no fué justo. En cuanto al match Purcaro-Llorca, cree que el primero y tercero rounds, fueron del argentino, y el segundo del uruguayo, y que debió fallarse en empate. — (U. P.)

El invencible Purcaro derrotado

MONTEVIDEO, 6. — El segundo match de la noche estuvo a cargo de los campeones Purcaro, argentino, y Llorca, uruguayo, muchachos que pelearon por la categoría del peso gallo. — (U. P.)

Se inicia la pelea

MONTEVIDEO, 6. — A las 11.40 P. M., subieron al ring Gollardo Purcaro y Guillermo Llorca. Actuaron de jueces los chilenos Raúl Matte, Oscar Rodríguez y Doctor Cortz, caballeros que también actuaron en la pelea anterior.—(U. P.)

Triunfó Llorca

MONTEVIDEO, 6. — Ganó el uruguayo Guillermo Llorca por puntos. El fallo es considerado injusto. — (U. P.)

Cómo se desarrolló el combate

MONTEVIDEO, 6. — El encuentro se inició, con un ataque de Purcaro, quien cubriéndose bien y empleando admirablemente su izquierda, domina al urugayo. En el momento de sonar el gong, entra Purcaro con su derecha a la mandíbula de su rival, quien demuestra sentir el golpe. La vuelta ha sido ligeramente del argentino, quien se ha demostrado ser superior.

En el segundo round, el argentino vuelve a mantener la iniciativa del combate, el que se desarrolla bastante movido, destacándose claramente la superioridad del argentino. El dominio de Purcaro es más evidente en este round mientras el uruguayo consigue hacerse aplaudir por su espíritu combativo.

Ambos boxeadores demuestran en el tercer round menos acometividad. En la mitad del round Llorca reacciona y domina a su rival, logrando equilibrar el combate.

Al final de la última vuelta el fallo favorece por puntos al uruguayo Guillermo Llorca, quien es muy felicitado por el público que invade el ring.—(U. P.)

Se suspende el math Sandoval-Bomfiolio

MONTEVIDEO, 6. — Debido a enfermedad del campeón argentino de peso pluma Bomfiolio, se postergó el match con el chileno José Sandoval por el peso pluma. —(U. P.)

El triunfo del chileno Massane

MONTEVIDEO, 6. — Con el encuentro por el campeonato de peso pesado entre José Massané, chileno, y Amor, uruguayo, se dió término al programa del primer día.

MONTEVIDEO, 6. — Massané derrotó por puntos al uruguayo Amor. — (U. P.)

Los puntos en el campeonato

A pesar que en este campeonato no se computarán puntos, debido a un acuerdo del Congreso Suramericano de Box, como una medida de evitar los incidentes entre los países que actúan, nosotros llevaremos como una cosa particular el cómputo de los puntos que obtenga cada país. Hasta este momento el orden es el siguiente:

Uruguay, 3 puntos.
Chile, 2 puntos.
Argentina, 1 punto.

Las características del combate

En el encuentro entre los púgiles José Amor, uruguayo, y José Massané, chileno, actuaron, de juez, Oriani, y como jurado, Calarco y Gallegos, de la Delegación argentina.

Al iniciarse la pelea, el uruguayo coloca su derecha, produciéndose tres clinches seguidos. El chileno dirige su derecha al estómago del uruguayo, quien abraza a su rival. Se producen nuevos clinches, y en ellos se nota mayor punch en el chileno. El uruguayo no tiene noción de la distancia, y combate desordenadamente. El uruguayo llega a la nariz del chileno, quien sangra. A esta altura, el asalto causa hilaridad en el público, debido a la forma desordenada para combatir, de ambos peleadores.

En el segundo round, el uruguayo agarra con su izquierda y castiga con la derecha. El combate continúa desordenadamente. El chileno empieza a castigar al cuerpo, dominando netamente. Un cross de derecha del chileno abre una herida al uruguayo, terminando la segunda vuelta, enteramente favorable para el chileno.

El tercer round se inicia con un clinch. El uruguayo castiga al cuerpo, contestando Massané con una derecha izquierda a la cara. En un nuevo clinch, ambos continúan actuando en forma desordenada, cambiándose varios golpes al cuerpo. El uruguayo demuestra tener gran resistencia para el castigo. Los clinches se repiten continuamente. Ambos están fatigados, y se abrazan. El chileno aplica dos fuertes derechos. Se produce un cambio de golpes.

Terminó la pelea, con un fallo favorable al chileno. — (U. P.)

Ostuni es derrotado en Buenos Aires

BUENOS AIRES, 6.— Hoy en la noche se realizó en esta ciudad el match entre el campeón argentino de peso medio Vicente Ostuni y el boxeador José González, considerado hasta hace poco como invencible. El triunfo correspondió a José González por puntos.

Lesión inferida al Sr. Saenz Soro

MONTEVIDEO, 6.—La lesión inferida con navaja al entrenador chileno Sáenz Soro, que en el primer momento se creyó muy grave, por haber cortado una arteria con la gran pérdida de sangre ... guiente, ahora ya se ha ... habiendo desaparecido el p...

Saffie no actuará ma...

MONTEVIDEO, 6.— E... probable que mañana se re... match entre Grandi y Saf... vista de que este último lle... clén mañana a ésta, y de... tirse cansado por el largo... No estaría, por lo tanto, e... nas condiciones para subir... Es probable que esta pelea... lice en privado, en el tr... de la próxima semana.—

A PESAR DE HABERSE LUXADO LA MANO DERECHA, UZABEAGA VENCIO POR PUNTOS A VARELA

Con una regular concurrencia se realizaron anoche en el Hippodrome Circo, los encuentros anunciados en esta sala.

Se inició la noche pugilística con un match preliminar a 4 rounds entre Florindo Bravo y Manuel Salinas, encuentro que resultó deslucido, por la superioridad de Salinas que fué declarado vencedor por puntos.

El segundo preliminar a cuatro rounds, fué entre Erasmo Molina y Lupercio Inostroza, los que pelearon los cuatro rounds estipulados en el contrato, con valentía, obteniendo Molina una pequeña ventaja sobre su rival.

Al término de los cuatro rounds, el match fué declarado en empate.

El match de semi-fondo a diez rounds por el campeonato de la "Cooperativa Vitalicia", estuvo a cargo de los profesionales peso pluma Isidro Sáez y Benjamín Muñoz.

Estos pugilistas iniciaron la pelea con agresividad, sin que la pelea lograra interesar a los asistentes, pues Sáez, a la altura de la tercera vuelta, trata sólo de evitar el castigo de su adversario.

En el transcurso del quinto round, Sáez cae por efecto de un golpe corto a la cara, levantando el referee la mano de Muñoz, antes de iniciar la cuenta de los segundos reglamentarios.

EL MATCH DE FONDO

El match de fondo se inició a las 11.30 horas, asignándoles el anunciador, 56 kilos a cada uno de los rivales.

El match era a doce rounds por el campeonato "Cooperativa Vitalicia", siendo designados jurados los señores, Guillermo Matte y Alberto Carmona y referee, el señor Alvaro de la Cruz.

Se inició el match con cautela por ambas partes, manteniéndose a la distancia y castigándose con golpes largos de izquierda a la cara.

En el primer round obtuvo ventaja Uzabeaga, que aplicó varios tiros rectos izquierdos a la cara.

El segundo round fué más movido que el anterior, pero siempre los pugilistas se estudiaron con detención.

Uzabeaga se anotó una pequeña ventaja, por haber llevado el tren de pelea y conservar el centro del ring.

La tercera vuelta se caracterizó por un brusco cambio de golpes, en el que dominó Uzabeaga, llevó a su rival hasta las cuerdas, donde lo castigó con golpes precisos que sirvieron para aquilatar la dureza de Varela.

Al final de la vuelta, Varela reaccionó aplicando golpes potentes que Uzabeaga debió esquivar en las cuerdas.

Eu cuarto round fué lento por parte de ambos, haciendo Uzabeaga algunos quites que le valieron los aplausos de la concurrencia.

Varela se anotó como en la vuelta anterior algunos golpes de ambas manos, los que no producen efecto en el santiaguino.

Ambos muchachos se mueven con agilidad en el centro del ring, demostrando poseer un buen juego de piernas.

El quinto round fué más parejo que los anteriores, pues Varela parece dispuesto a entrar en pelea, pero se encuentra con que su rival le esquiva la mayoría de los golpes.

Al final de la vuelta, Uzabeaga se anota dos tiros izquierdos y derecho potente a la cara.

En la sexta y sétima vuelta, Varela reacciona y entra francamente a ofrecer combate a su rival, produciéndose algunos violentos cambios de golpes, donde ambos se castigan con potencia, sin que logren anotarse ventaja apreciable.

Esta vuelta perteneció por un buen margen de puntos a Uzabeaga.

Al iniciar la novena vuelta fuimos informados que Uzabeaga se había fracturado el dedo pulgar de la mano derecha, por lo que esta vuelta entró a trabajar sólo con la izquierda, lo que permitió al campeón del Sur entrar algunos derechos a la cara, los que Uzabeaga trataba de esquivar en las cuerdas.

Varela se anotó en esta vuelta una pequeña ventaja.

Las vueltas finales fueron la mejor y más elocuente demostración de las grandes condiciones de boxeador que posee Uzabeaga, pues debido a la luxación sufrida en la mano derecha, debió poner con habilidad en juego sus condiciones de rápido boxeador, esquivando y manteniendo a su rival a la distancia con la mano izquierda.

Varela hizo cuanto pudo por entrar golpes de efectos lo que no logró debido a la rapidez de Uzabeaga, para bloquearlos.

Al término de los doce round, el jurado, de acuerdo con el referee, declaró vencedor a Uzabeaga por puntos, fallo que fué bien recibido por el público.

LA CONCENTRACION BOXERIL DE ESTA TARDE ES AUSPICIADA POR LA PROVINCIAL

LA PROCLAMACION DE LOS CAMPEONES PROVINCIALES.— INTERESANTES PUNTOS QUE SE TRATARAN.— HABRA TRIBUNA LIBRE.—UN BUEN PROGRAMA LITERARIO. — LA ENTRADA SERA GRATUITA

A los campeones y delegados

Nuestros aficionados se han impuesto por la prensa de la capital, de las actividades en que se encuentran empeñados los dirigentes de la Asociación Provincial, institución que recién terminó sus campeonatos por la Provincia de Santiago.

Como hemos dicho anteriormente, los provinciales en su última sesión acordaron celebrar en el día de hoy, una concentración de aficionados.

En esta misma sesión se tomó el acuerdo terminante en el sentido de no permitir que ningún aficionado de la Provincial, tome parte en otro campeonato, de lo contrario serán castigados y perderán el derecho de campeón y premios.

UN EQUIPO DE LA PROVINCIAL RECORRERA EL PAIS

Existe la idea de salir a recorrer el país con un equipo de los nueve primeros campeones de esta institución.

Acompañarían a este seleccionado numerosos delegados, los que tendrían a su cargo la propaganda para fundar provinciales, dictar algunas conferencias y dar a conocer la conveniencia que existe por que los aficionados del país se unan para fundar una sola dirigente del box amateurs.

SOLICITUDES DE PROVINCIAS

En esta misma sesión se dió lectura a solicitudes de provincias, las que serán contestadas por medio de comisiones que se distribuirán en el país.

Según información, hay 5 ciudades que han enviado solicitud en este sentido a la Provincial, pero como esta última dirigente no tiene autorización para admitir estas solicitudes, se esperará la gira que muy pronto hará la Asociación Provincial a través del país.

LAS PROVINCIAS SE PREPARAN

Ya han empezado algunas provincias a tomar acuerdos al respecto, como también se preparan para recibir a la delegación santiaguina con la cual concertarán algunos matchs entre campeones de provincias.

LA REUNION DE HOY EN EL CENTRO BOXERIL "LOS SPORTS"

Todas estas actividades se darán a conocer oficialmente por la Mesa Directiva de la Provincial, hoy a las 4 de la tarde en el Centro Boxeril "Los Sports", que está ubicado en 10 de Julio esquina de San Ignacio.

Los camiones Fábrica de Cartucho, La Diagonal, Avenida Matta, pasan por las mismas puertas del gimnasio.

HABRA NUMEROS DE VARIEDADES Y ENCUENTROS DE BOX

La comisión encargada de esta concentración, ha elaborado un buen programa artístico, estando a cargo de distinguidos artistas nacionales, tales como el guitarrista argentino y amigo de los aficionados boxeriles, Copelli, la simpática Esthercita Martínez, Bolonini y Herrera, todos artistas de gran mérito.

Finalizará la reunión con algunos encuentros de box.

El señor don Desiderio Cárcamo hablará sobre las actividades de su reciente gira por el país.

El tesorero don Vicente Salazar dará cuenta del balance durante el tiempo transcurrido.

Como hemos dicho, la entrada es completamente gratuita.

PROCLAMACION DE LOS CAMPEONES DE LA PROVINCIAL

La Comisión de Campeonatos que preside el señor Luis A. Gasc, proclamará los campeones del presente año por la Provincia de Santiago.

A LOS DELEGADOS Y AFICIONADOS DE LA PROVINCIAL

A esta asamblea se nos encarga citar especialmente a los presidentes, secretarios y directores de centros, sean o no afiliados a esta dirigente, como también a los aficionados y campeones de la Asociación.

A LOS REDACTORES DE BOX DE SANTIAGO.

La Mesa Directiva, nos encarga invitar de un modo especial a los redactores de box de los distintos rotativos y revistas de la capital, a objeto de que se impongan exactamente de los acuerdos a que se arriben en esta interesante concentración.

LAS PELEAS DE ESTA NOCHE EN EL GIMNASIO DE "LOS TIEMPOS"

LUIS SALINAS Y ROBERTO SMITH HARAN EL MATCH DE FONDO A DIEZ ROUNDS.—ACTUARAN DESTACADOS ELEMENTOS PUGILISTICOS

Esta noche se efectuará en el cómodo Gimnasio de Los Tiempos B. C., San Francisco 1120, una interesante velada pugilística a base del match a diez rounds entre los profesionales, Luis Salinas y Alberto Smith, dos buenos elementos de nuestros centros de box que gozan de un bien merecido prestigio.

La velada en la que tomarán parte elementos sobresalientes ha sido preparada a beneficio de Luis Aguilera, pugilista que se encuentra enfermo y sin los recursos necesarios para atender a su curación.

En el barrio de la Av. Matta reina especial interés por concurrir a presenciar este event pugilístico, ya que como decimos se ofrecerá un programa de extraordinario interés.

Fuera de los encargados del match de fondo, figuran en el programa, Alejandro Romero (Routier Parra), David Hevia, Domingo Sánchez y muchos otros.

El programa completo de esta velada, es el siguiente:

Match a 4 rounds entre Isaías Silva y Alberto Maza.

Match a 5 rounds entre Ernesto Olivares y José Rayo.

Match a 6 rounds entre Alejandro Romero, campeón de Valparaíso y José S. Lagos, campeón del Centro B. Tallman.

Match académico a 8 rounds entre el invicto Ellecer Ortega y el campeón del Sur José Espinoza.

Academia a la americana a 3 rounds entre Armando Vargas y el boxeador mexicano Kid Zapata.

Match de semi-fondo a 8 rounds entre los profesionales Domingo Sánchez y David Hevia.

Match a 5 rounds entre Humberto Hevia de "Los Tiempos" y Guillermo Olivares, del "V. Salazar".

Academia a la americana a 3 rounds entre el campeón Carlos Uzabeaga y Víctor Retamales.

Match de fondo a 10 rounds entre los profesionales Luis Salinas, campeón del barrio Matadero, y Alberto Smith, campeón de los Chauffeurs de Chile.

LA VELADA DE ESTA NOCHE EN EL CENTRO "LOS SPORTS"

Si la velada de anoche dejó buena impresión entre la numerosa concurrencia, la que se llevará a cabo hoy, a las 9.30, en este centro, no tiene nada que desmerecer, pues como se ha publicado en el programa actuarán algunos aficionados de mucho cartel.

Para que los amateurs se dén cuenta de la importancia de la velada, damos a continuación el programa:

Cuatro rounds entre Julio Riffo, del R. del Canto, con Roberto Lira, de Los Sports.

Cuatro rounds: Manuel Prieto, particular, con Oscar Machiavello, de Los Sports.

Cuatro rounds: Segundo Cruz, del Everton, con Antonio Salfate, de Los Sports.

Cuatro rounds: David Mackcoll, del Medidores, con Pedro Alvarez, de Los Sports.

Cinco rounds: semi fondo. Eduardo Muñoz, del Medidores, con Francisco Allendes, de Los Sports.

Cinco rounds: match de fondo. Abraham Guajardo, del Canillita con Alberto Castro, de Los Sports

A la comisión de peleas le ha sido imposible contratar un conjunto musical, de manera que la velada se llevará a cabo con o sin banda.

LAS PELEAS DE ESTA NOCHE EN EL "GERMAN CONTRERAS B. C." — Esta noche, a las 9, se desarrollará en este Centro una gran velada boxeril en la que tomarán parte distinguidos aficionados de los centros amigos, "Pedro Montt", "R. Núñez" y "Esmeralda".

El programa estará sujeto al siguiente orden:

3 rounds: entre David Retamales, del Núñez, v. Alfonso Méndez, del Contreras.

3 rounds: entre Domingo García, del Contreras, v. Roberto Ruiz, del Esmeralda.

3 rounds: entre Carlos González, v. Raúl Bermal, ambos del Núñez.

4 rounds: entre Luis Flores, del Contreras, v. Manuel Bertrand, del P. Montt.

5 rounds: entre los pesos plumas Juan Saavedra y Humberto Flores, por el campeonato interno del Centro.

Gran match semi-fondo a 5 rounds, entre los pesos mosca, Manuel Toledo, del Contreras, v. Guillermo Infante, del Esmeralda

Match de fondo, a 5 rounds, entre los aguerridos pesos livianos señores Humberto Delgado, del Germán Contreras, versus Juan Becerra, del Esmeralda.

FÚMESE CIGARRILLOS
ABDULLA
$2.40 $3.00 $3.40
SU REPUTACION HA SIDO IMPUESTA POR LA ALTA SOCIEDAD

Abandonado
Se encuentra el comerciante que no anuncia en "La Nación". Le ilustraremos sus avisos, sin alterar su costo.
SEC. PROPAGANDA
PROPAGANDA -LA NACION

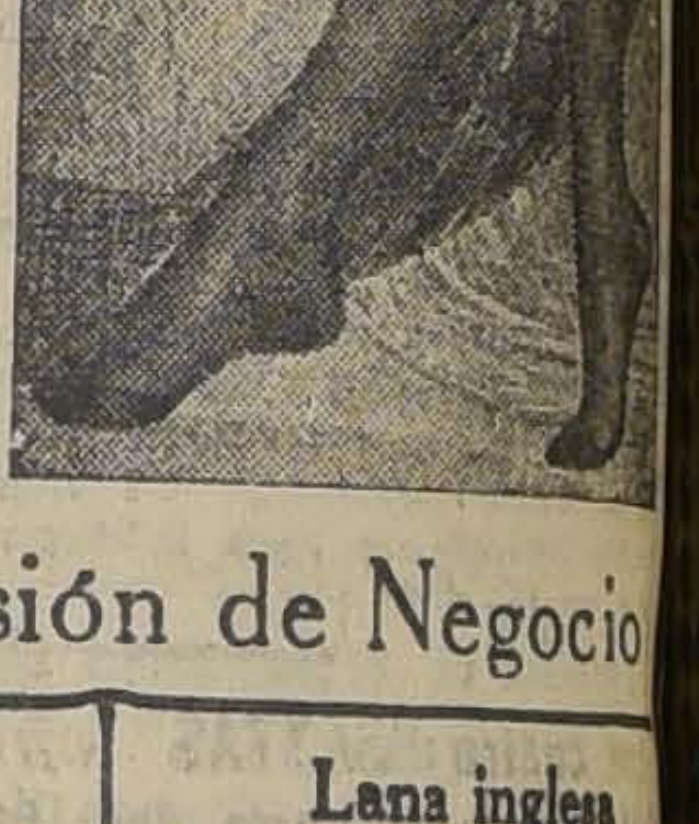

LA MAS GRANDE
LIQUIDACION
DE
Medias, Encajes, Bordados, etc. etc.
Por Conclusión de Negocio

Medias
MEDIAS tupidas, rica clase en colores de moda, el par $ 3.50
MEDIAS de velo de hilo, clase muy fina, en colores de moda, el par $ 4.90
MEDIAS de hilo de Escocia, clase extra, en precioso colores de moda el par $ 5.75
MEDIAS velo de hilo, tan finas, como la seda, en colores de moda, el par $ 6.90, y $ 5.90
MEDIAS de hilo de Escocia, con flecha calada, en colores de moda, el par $ 6.90
MEDIAS de velo, de hilo, torcido, tan finas como la seda, con talón en punta, el par $ 7.90
MEDIAS de seda rica clase, en preciosos colores, de moda, el par $ 5.50
MEDIAS toda de seda, calidad superior, en colores de moda, el par $ 8.90

Pañuelos
PAÑUELOS para niños con monitos estampados, gran novedad, la 1|2 doc $ 2.90
PAÑUELOS para señora en batista, de 1|2 hilo, rica clase, la 1|2 doc. $ 3.90
PAÑUELOS bordados en cajitas de fantasía, una infinidad de clases, la caja desde $ 7.90
PAÑUELOS blancos para caballeros, tamaño grande, muy buena clase, la 1|2 doc. $ 5.70
PAÑUELOS de luto para caballeros, tamaño grande, clase muy fina. la 1|2 doc. $ 6.00
PAÑUELOS blancos para caballeros. tamaño grande, clase extra. la 1|2 doc. $ 6.50
PAÑUELOS blancos para caballeros, de 1|2 hilo, tamaño grande, rica clase, la 1|2 doc. $ 11.00

Lana inglesa
Para tejer a palillos (... ra) en preciosos colores ... moda, la madeja de 25 g... mos $ 1.30
El paquete de 10 madejas $ 12.50
El kilo $ 49.50
ENCAJES DE BOLILLO ... chos a mano, más ... que cualquier imitación ... metro desde $ 0.40

Bordados Suizos
EN PIEZAS DE 915 ...
TIRA bordada, muy buena ... lidad, de 8 ctms. de ancho la pieza 5.70
TIRA bordada, calidad superior de 10 ctms. de ancho la pieza $ 6.30
TIRA bordada, estilo ... mé, de 7 ctms. de ancho, la pieza $ 6.50
TIRA bordada, clase extra ... 13 ctms. de ancho, la pieza $ 8.50
TIRA bordada, dibujos ... ciosos, rica clase, de ... de ancho, la pieza $ 9.50
TIRA bordada para vestidos de niñitas, de 65 cmt. de ancho, el metro $ 6.50

Guantes para señora
GUANTES de algodón, ... clase, en colores, el par $ 1.90
GUANTES mosqueteros, imitación gamuza, clase extra el par $ 5.96
GUANTES negros de hilo, ... ca clase, el par $ 5.90
GUANTES mosqueteros de hilo con puño bordado, calidad superior, el par $ 6.90
GUANTES mosqueteros de hilo con puño bordado, clase extra, el par $ 7.90

Toalla inglesa
afelpada, con fleco, ... muy grande de 110 ... ctms. Cada una $ 2.90

Antes de hacer sus compras en otra casa, visítenos y se convencerá que nadie vende tan barato
EL PARAISO
(CASA ESPAÑOLA
21 DE MAYO 551 — 553

INFORMACIONES DEL INTERIOR

(DE NUESTROS CORRESPONSALES)

VALPARAISO

EL HOSPITAL NAVAL SE INAUGURARA EN LA PRIMERA QUINCENA DE MARZO

La Superioridad Naval ha dispuesto que en la primera quincena del próximo mes se inaugure el hospital que comenzó a construirse hace dos años.

Este establecimiento, situado en Playa Ancha, contará con instalaciones modernas, que lo harán figurar en el primer lugar entre sus similares de Sur América.

En los cinco cuerpos del edificio funcionarán los diversos departamentos de enfermedades internas, operaciones, enfermedades venéreas, de enfermedades infecciosas y laboratorios.

Las salas de enfermos son ocho, todas con servicio de baños, medicinales, sulfurosos y radioactivos.

Todos los servicios anexos, cocinería, panadería, etc., funcionarán con electricidad, de modo que se ahorrará servidumbre.

En este hospital se atenderá únicamente a los soldados y oficiales de marina.

La construcción del edificio se ha hecho con grandes economías. Reingresarán a arcas fiscales trescientos mil pesos ahorrados.

El viaje de instrucción de la "Baquedano"

Las operaciones del "Esmeralda" han sido suspendidas para activar las de la corbeta "Baquedano", con el objeto de alistar el barco lo más pronto posible para efectuar el [illegible] de instrucción de los guardiamarinas.

El cazatorpederos "Uribe"

El cazatorpedero "Uribe" se encuentra en el dique esperando la llegada de los materiales para la reparación de sus turbinas. Terminadas estas reparaciones el barco se incorporará a la escuadra ac-

El "Angamos"

En la tarde de mañana habrá de zarpar de este puerto, con destino a Punta Arenas, el transporte "Angamos".

El sumario por la moratoria del Banco Español

El Lunes y Martes de esta semana, la Sala de turno de la Corte de Apelaciones de este puerto, habrá de conocer de las apelaciones interpuestas por el Superintendente de Bancos y el ex-Gerente del Banco Español de Chile, señor Manuel Castro Valdivia.

El estandarte de la Federación de Empleados a contrata

En la mañana de hoy se verificará en la Iglesia del Espíritu Santo, de este puerto, el bautizo del estandarte social de la Federación de Empleados a Contrata de la primera zona ferroviaria.

CONCEPCION

EL MINISTRO DE PREVISION RECORRE LOS HOSPITALES Y RECIBE NUEVAMENTE A LOS OBREROS CARBONIFEROS

(De nuestro Corresponsal, por Telégrafo)

CONCEPCION 6.—Durante el día de hoy, el Ministro de Previsión Social doctor Lucio Córdova, permaneció en la ciudad imponiéndose de las necesidades de cada uno de los establecimientos de beneficencia.

Primero visitó el hospital, acompañado del Intendente de la Provincia, señor Ortega; del Administrador del establecimiento y de varios médicos. Recorrió distintas secciones y pudo darse cuenta de las necesidades de ampliar todos los servicios, especialmente la construcción de un pabellón para la Maternidad. Además manifestó que trabajaría porque Concepción y Temuco contaran con servicios hospitalarios, de acuerdo con el plan general que ya está elaborado para todo el país.

Después visitó el Hospicio y la Casa de Huérfanos, donde pudo ver la conveniencia de darles mayores recursos.

También recorrió las Escuelas de Farmacia, Química, Dental y de Medicina de la Universidad, quedando favorablemente impresionado.

EL MINISTRO RECIBE A LOS OBREROS

En la tarde recibió el Ministro a una comisión de obreros, los que le pidieron la aplicación de las medidas propuestas por la Comisión de Técnicos que el Gobierno designó y que está formada por los señores Delcourt, Gandarillas y otros, estimando qu el programa propuesto afecta a la industria salitrera.

Los obreros estiman que la solución depende de la armonización de los intereses de ambas industrias.

La comisión cree que la visita del Ministro no se ha reducido a solucionar la colocación de trabajadores desocupados, sino a afrontar el prisma general del carbón.

UNA COMISION DE LEBU

Hoy vino una comisión de Lebu, compuesta por el Intendente señor Fernández Rocuant, por el 1.er Alcalde, señor Juan López y del vecino señor David Hermosilla, a fin de imponer al Ministro señor Córdova de las necesidades del puerto de Lebu y de la región de Arauco.

El señor Córdova prometió a la Comisión ir el Lunes a Curanilahue. Ese día se le hará entrega del memorial, que contendrá una exposición de las necesidades de la provincia de Arauco.

Se sabe que en ese memorial se pedirá la protección a la industria del carbón mediante un impuesto progresivo al petróleo y a la ejecución de obras, como también la expropiación del ferrocarril de Lebu a Los Sauces.

VALDIVIA

Los obreros apoyan la propuesta Behers para la construcción del material del ferrocarril de Iquique a Pintados

(De nuestro corresponsal, por telégrafo)

VALDIVIA 6.—Las organizaciones obreras reunidas en comicio público acordaron pedir al Gobierno la aceptación de la propuesta de los Astilleros Behrens para la construcción del material rodante del Ferrocarril de Iquique a Pintados.

MAGALLANES

El campeonato de atletismo

(De nuestro corresponsal, por telégrafo)

PUNTA ARENAS 6.—Ayer se inició el campeonato de atletismo para todo competidor por el trofeo Roberto Ewing, donado por el Club Deportivo Chile, con los siguientes resultados:

Cien metros.—1.o E. Mattas, en 11' 4|5".

Salto alto.—R. Berut, 1.70.

3,000 metros.—Armando Barría, en 9' 59".

Martillo.—P. Golc, 43 metros 16 centímetros, batiendo el récord nacional.

ANTOFAGASTA

SE ESTA VIOLANDO EL CODIGO SANITARIO

ANTOFAGASTA 6.—En Pampa Unión, Yungay, Sierra Gorda y en el vecino puerto de Mejillones, las asiladas de las casas de tolerancia se han refugiado en los restaurants, cafées y casas particulares, donde se dedican a hacer la misma vida de antes, significando esto un mayor perjuicio.

—El Alcalde ha declarado que la deuda municipal asciende a cerca de un millón de pesos, gran parte de esta deuda se debe a la falta de cumplimiento por parte el Fisco sobre obligación que tiene pendiente con la Municipalidad, suma que se estima, en trescientos mil pesos por contribuciones mobiliarias. Además, firma comercial debe ciento ochenta y seis mil pesos. Descontadas estas sumas, déficit real Municipio sería seiscientos mil pesos.

—Mañana, celebra su primer aniversario la Asociación de Telegrafistas.

—Ha producido cierta alarma entre los empleados públicos el anuncio de los diarios en el sentido de que se piensa hacer una disminución de los sueldos.

$ 8.860,000 PARA PRESTAMOS DE EDIFICACION EN VALPARAISO

En la última reunión del Consejo Superior de Bienestar Social se trató de los siguientes asuntos:

Edificación de habitaciones obreras por el Consejo Superior de Bienestar Social. — A indicación del señor Ministro de Previsión Social, quien a su vez la hace accediendo a los deseos del señor Presidente de la República, se acordó que el Consejo haga uso de la facultad qu le confiere el Art. 17 de la Ley de Edicación, es decir edifique habitaciones acogiéndose a los préstamos del 70% establecidos en dicha Ley. El 30% restante que demandarán estas construcciones se tratará de obtener que se consulte en la Ley de Presupuestos del presente año.

Las construcciones que haga el Consejo serán exclusivamente para obreros y se invertirán en ellas hasta unos cinco millones de pesos más o menos, en las ciudades de Santiago y Valparaíso.

Saldos sobrantes.— De haberse recibido la suma de $ 5.496.80 de saldos sobrantes de remates.

Union de Empleados de Chile, (UECH). — Accediendo a una solicitud de esta institución, se acordó designar al ingeniero don Luis Casanueva O. para que en una asamblea pública de socios los instruya acerca de la mejor forma de acogerse a los beneficios de la Ley de Edificación Barata.

Despacho de solicitudes a la Caja de Crédito Hipotecario. — Por haber cumplido todas las exigencias de la oficina técnica se acordó despachar a la Caja Hipotecaria las solicitudes de edificación de la Sucesión Keller y de la Legión Militar.

Edificación en Linares. — Se acordó incluir a esta ciudad entre aquellas en que la Caja de Crédito Hipotecario puede hacer préstamos de edificación.

Préstamos despachados por la Caja Hipotecaria. — Se dió cuenta de que la Caja de Crédito Hipotecario ha despachado últimamente los siguientes préstamos:

Para reparar. — A doña Pía Botacci de Riderelli, $ 10.625; a doña Sara Lavín de Pérez de Arce, $ 5.700; a doña Sara Morán, $ 4.350; a don Mauro Lacalle, $ 49.300; a don Fermín Moya, $ 2.600; a don Guillermo García Huidobro, $ 22.400; a la Sociedad "El Adelanto, $ 156.000.

Para edificar. — A don Roberto Opazo Vergara, $ 132.000; a don Evaristo Courbis, $ 20.000; a don Pedro J. Morán, $ 263.000; a la Cooperativa de Obreros y empleados de imprentas, 1 millón 432.000 mil pesos; a doña Amelia Valdés de Bascuñán, $ 186.617 a la Sociedad Artesanos "La Unión", $ 2.870.000; a don Luis Izquierdo Valdés, $ 500.000; a Menores Barros Larraín, $ 284.900 a don Guillermo García Huidobro, $ 171.500; a la Sociedad El Adelanto, $ 618.000; a doña Mercedes Torres de Barros, $ 281.400.

Nuevas solicitudes de edificación. — Se dió cuenta de haberse recibido las siguientes: de doña Sofía Aranguiz v. de Martínez; de don Ernesto Cáceres; de doña M. Socorro U. de Reyes; de doña Delia Vergara; y de doña Herminia Arrate de Dávila.

Solicitudes de reparación. — La oficina técnica presentó informes sobre las siguientes solicitudes de reparación: de doña Trinidad M. v. de Moreno; de don Apolinario Ocampo. Estos fueron informados y se acordó pasar los antecedentes a la Caja de Crédito Hipotecario.

Comisión de Valparaíso. — Se dió cuenta de un informe de esta Comisión el que fué aprobado con algunas modificaciones indicadas por la misma Comisión y con motivo de nuevos antecedentes producidos después de haber sido redactado dicho informe.

En conformidad con este informe, se acordó asignar definitivamente a las solicitudes que se indican las siguientes cuotas para edificar: a don Guillermo Piedrabuena, $ 1.000.0000; a don Pelegrino Cariola, $ 600.000; a don José M. Gutiérrez, $ 250.000; a don Rafael Asenjo, $ 1.500.000; a don Santiago Trabuco, $ 50.000; a don Pablo Ramírez, $ 300.000; a doña Delia Vergara, $ 400.000; a don Cornelio Aravena, $ 160.000 a la Sociedad Barros Arana, $ 1.260.000; a don Guillermo Klammer, $ 1.100.000; a la Caja Hipotecaria, $ 350.000; a la Cooperativa Vitalicia, $ 650.000; a don Vicente Romo, $ 100.000; a don Pedro Muñoz Olavarría, $ 1.100.000; a don Tristán Cardemil, $ 40.000.

Compañía Transatlántica Española

SERVICIO PLATA-MEDITERRANEO

El rápido y lujoso vapor-correo

"INFANTA ISABEL DE BORBON"

Saldrá de BUENOS AIRES para ESPAÑA el día 2 de Marzo próximo, con escalas en: Montevideo, Río de Janeiro, Las Palmas (Canarias), Cádiz, Almería y Barcelona.

SERVICIO SUD-PACIFICO A ESPAÑA

El magnífico vapor-correo

"ANTONIO LOPEZ"

Saldrá de VALPARAISO para ESPAÑA el día 8 de Febrero, en la noche, con escalas en: Antofagasta, Iquique, Mollendo, Callao, Guayaquil, Colón, Puerto Colombia, Curacao, Puerto Cabello, La Guayra, Ponce, San Juan de Puerto Rico, Tenerife, Canarias, Cádiz y Barcelona.

Se expendan pasajes para todos los puertos de escala, inclusive Antofagasta e IQUIQUE y para los puertos del Norte de España, Vigo, Coruña, Gijón, Santander y Bilbao con trasbordo en Cádiz.

También recibirá carga a tipos y fletes convenientes. Esmerada atención y excelente alojamiento y trato a los pasajeros de 1.a, 2.a y 3.a clases. Se ruega a los señores pasajeros hacer reservar con tiempo sus localidades.

Para informaciones sobre fletes y pasajes y reserva de camarotes dirigirse a los agentes:

MARTINEZ VELASCO Y CIA.
Cochrane número 653, Casilla número 108-V. Valparaíso

LUBJE, NIETO Y CIA.
Agustinas número 989, Casilla número 3984. Santiago

7—F.

Grace Line

VALPARAISO—NEW YORK

Los cuatro "SANTAS" ofrecen a los viajeros de la Costa Sud-Americana del Pacífico un servicio único. Sus nombres vienen precedidos por la recomendación de viajeros, tanto por su excelencia, comodidad, confort y toda clase de comodidades que requiere un pasajero. Son confortables en toda la extensión de la palabra, tienen espaciosos camarotes, deliciosas y abundantes comidas, las cuales son servidas de acuerdo con los gustos más exigentes.

Sus espaciosas cubiertas le permiten dar a ustedes buenos paseos. Estos vapores están dotados de un sistema de ventilación que envía aire fresco y puro, por todas las dependencias, como también suficiente calefacción, cuando se llega a los climas fríos. Para sus reuniones, durante el tiempo que usted permanezca en cubierta, hay hermosas verandas, café, salón de fumar, sala de música y elegante salón social.

Nuestra organización está a su disposición para ayudar a usted a arreglar sus viajes por mar o tierra.

TENEMOS UNA SOLA CLASE
TENEMOS UN SOLO SERVICIO
AMBOS SON DE PRIMERA CLASE

Grace LA LINEA DE VAPORES CON ITINERARIO FIJO GRACE Line

El rival más cercano al vapor "SANTA LUISA", que saldrá el 17 de Febrero, es el vapor "SANTA TERESA", que saldrá el 3 de Marzo, a la 1 P. M.

Nosa Line

New Orleans and South American Steamship Co.

Servicio mensual de vapores de carga desde New Orleans, EE. UU., a puertos chilenos y vice-versa.

Unica línea directa, vía Canal de Panamá, sin trasbordos, evitando así los riesgos e robo, averías, demora, etc.

Por fletes y demás informaciones, ocúrrase a sus agentes en Santiago.

Munson Line

Salidas de Buenos Aires a Nueva York:

"WESTERN WORLD", 11 de Febrero.
"SOUTHERN CROSS", 25 de Febrero.
"AMERICAN LEGION", 11 de Marzo.

AGENTES GENERALES DE LA CUNARD LINE

GRACE y Cia. (Chile) S. A.

HUERFANOS ESQ. MORANDE. — SANTIAGO

Sociedad Marítima y Comercial

R. W. JAMES Y Cía.

LINEA DE VAPORES RAPIDOS DE PASAJEROS

FRESIA — Saldrá EL MIERCOLES 10 DE FEBRERO A LA 1 DE LA TARDE para Coquimbo, Huasco, Chañaral, Taltal, Antofagasta, Tocopilla, Iquique, Arica y Mejillones. Atracará al espigón el día de salida para recibir pasajeros. Carga recibe solamente hasta el Martes 9.

FLORA — Saldrá EL LUNES 8 DE FEBRERO A LAS 4 DE LA TARDE, para Lota, Tomé y Talcahuano.

Por fletes, pasajes y demás pormenores, verse con:

Sociedad Marítima y Comercial
R. W. JAMES y Cía.
Avenida Errázuriz 1014
Teléfono Inglés 2652
VALPARAISO

LUIS A. GONZALEZ C.
Bandera 152
Teléfono Inglés 2165
Casilla 1703
SANTIAGO

N. G. I.

Línea mensual VALPARAISO. —Puertos del Norte. —EUROPA

"NAPOLI"	11 de Febrero
"VENEZUELA"	5 de Marzo
"BOLOGNA"	5 de Marzo

GRAN EXPRESS BUENOS AIRES — BRASIL — EUROPA

"DUCA AOSTA"	11 de Febrero
"GIULIO CESARE"	20 de Febrero
"TAORMINA"	12 de Marzo
"DUCA ABRUZZI"	16 de Marzo
"Pssa. MAFALDA"	23 de Marzo

Para informes, dirigirse a las oficinas [illegible]

SANTIAGO: Agustinas 10[illegible].

VALPARAISO: GERENCIA: Blanco 113[illegible]. Pasajes y Fletes: Blanco 913.

Cia. Sud Americana de Vapores

SERVICIO MENSUAL A NUEVA YORK CON ITINERARIO FIJO EN 18 DIAS.— SALIDAS EN SABADOS A LA 1 P. M. EN PUNTO

"ACONCAGUA" 13 DE FEBRERO — "TENO" 13 DE MARZO

Con escala en Antofagasta, Iquique, Arica, Callao, Payta, La Libertad (Ecuador) y Cristóbal.

SERVICIO QUINCENAL A GUAYAQUIL (ECUADOR).— SALIDAS EN VIERNES, A LAS 6 P. M.

"PALENA" 19 DE FEBRERO — "IMPERIAL" 5 de Marzo

El vapor "Huasco" hará escalas extraordinarias en Huasco, Caldera, Chañaral y Taltal.

Con escala e Coquimbo, Antofagasta, Gatico, Tocopilla, Iquique, Caleta Buena, Arica, Ilo, Mollendo, Chala, Pisco, Cerro Azul; Callao, Salaverry, Pacasmayo, Etén, Pimentel y Payta.

SERVICIO QUINCENAL A PIMENTEL (PERU).— SALIDAS EN VIERNES A LAS 6 P. M.

"MAIPO" 12 DE FEBRERO — "MAPOCHO" 26 DE FEBRERO

Con escalas en Coquimbo, Huasco, Caldera, Chañaral, Taltal, Antofagasta, Iquique, Pisagua, Arica, Ilo, Mollendo, Chala, Lomas, Pisco, Tambo de Mora, Callao, Huacho, Supe, Huarmey, Casma, Samanco, Chimbote, Salaverry, Pacasmayo y Etén.

Vapores para Penco, Lota, Tomé y Talcahuano salidas de Valparaíso todos los Miércoles.

De Talcahuano salen de regreso para Valparaíso, todos los Martes, a las 6 P. M.

WESSEL DUVAL y Co.
Huérfanos esquina Morandé
AGENTES

CIA. TRANSPORTES UNIDOS
Estado esquina Delicias
SUB-AGENTES

P. S. N. C.

VAPORES PARA EUROPA

VIA CANAL DE PANAMA

"OROPESA"	20 de Febrero	1 P. M. — Para Antofagasta, Mejillones, Iquique, Arica, Mollendo, Callao, Balboa, Cristóbal, La Habana, Coruña, Santander, La Rochelle, Pallice y Liverpool.
"OROYA"	6 de Marzo	
"ORIANA"	20 de Marzo	

Por estos vapores se expenden boletos de segunda clase para Europa y puertos de la costa a precios convenientes.

VAPOR PARA NUEVA YORK

"ESSEQUIBO"	24 de Febrero	1 P. M. — Para Antofagasta, Iquique, Arica, Mollendo, Callao, Salaverry, Paita, Balboa, Cristóbal, La Habana y Nueva York.
"EBRO"	24 de Marzo	
"ESSEQUIBO"	21 de Abril	

THE PACIFIC STEAM NAVIGATION CO.

SANTIAGO
Agustinas 1017 — Casilla 836

VALPARAISO
Calle Blanco — Casilla 24 V.

SUB - AGENTES EN SANTIAGO: Transportes Unidos, Estado esquina Alameda; Expreso Villalonga, Agustinas 817.

Trabajadores para las Salitreras

SE NECESITAN PARA TALTAL: 300 particulares y barreteros solteros o casados. Salidas: JUEVES 11 y MARTES 16 de Febrero. Buenos jornales. Dirigirse a Oficina de Inscripción de Santiago.

CALLE PICARTE 150. BARRIO INDEPENDENCIA

Cía. de Vapores

HAMBURGO SUD-AMERICANA

Líneas de Vapores rápidos y de gran lujo de Buenos Aires a Hamburgo, con escalas.
MONTEVIDEO,
SANTOS
RIO DE JANEIRO,
LISBOA,
VIGO,
BILBAO,
BOULOGNE S/M.,
(Vía París).

PROXIMAS SALIDAS

"CAP. NORTE"	20,000 ton.,	27 de Febrero	1926
"CAP. POLONIO"	30,000 ton.	1.o Abril	1926
"ANTONIO DELFINO"	20,000 ton.	17 Abril	1926
"CAP. NORTE"	20,000 ton.	8 de Mayo	1926

Agentes generales:

WEBER & Cía.

SANTIAGO—GALERIA SAN CARLOS N.o 31
Sub-Agente en Santiago: A. SALA—Huérfanos 761

VAPOR RAPIDO AL NORTE

El cómodo vapor de pasajeros

"PERU"

Saldrá para COQUIMBO, HUASCO, CHAÑARAL, TALTAL, ANTOFAGASTA, GATICO, TOCOPILLA, IQUIQUE, CALETA BUENA Y ARICA.

EL MIERCOLES 10 DE FEBRERO, A LAS 6 P. M.

Por fletes, pasajes y demás pormenores, verse con:

E. DONOSO GRILLE,
Galería Alessandri N.o 237.
SANTIAGO.

Cía. de Transportes Unidos,
Estado Esq. Alameda
SANTIAGO.

En Valparaíso. Soc. Anom. Marít. González Soffia y Cía.

R. M. S. P.

SERVICIO RAPIDO DE LUJO DESDE Buenos Aires a Europa

PROXIMAS SALIDAS DE LOS AFAMADOS VAPORES "A"
VIAJES RAPIDOS A LISBOA EN 16 DIAS.—CHERBURGO Y SOUTHAMPTON EN 19 DIAS

"ARLANZA"	14,930 toneladas,	10 de FEBRERO
"AVON"	11,073 toneladas,	20 de FEBRERO
"ALMANZORA"	15,550 toneladas,	3 de MARZO
"ANDES"	15,620 toneladas,	13 de MARZO
"ASTURIAS"	22,000 toneladas,	23 de MARZO
"ARLANZA"	14,930 toneladas,	7 de ABRIL

PROXIMAS SALIDAS DE LA LINEA "D"

"DEMERARA"	12 de FEBRERO
"DARRO"	26 de FEBRERO
"DESEADO"	12 de MARZO
"DESNA"	25 de MARZO

VIAJE DE LLAMADA DESDE VARIOS PUNTOS DE EUROPA, SIRIA Y TURQUIA

Sociedad Industrial Metalúrgica de Acero

CASILLA N.o 150 — TELEF. YUNGAY 167 — SIMA

SANTIAGO DE CHILE

DIAZ Y GUZMAN LTDA.

Av. ERRAZURIZ N.o 3004.

DIRECCION TELEGRAFICA: "SIMA"

FUNDICION ELECTRICA DE ACERO.

PIEZAS DE ACERO FUNDIDO PARA TODA CLASE DE MAQUINARIA

MINERIA:

ESPECIALIDAD EN FUNDICION DE PIEZAS DE ACERO AL MANGANESO PARA REPUESTOS DE CHACADORAS Y MOLINOS KRUPP

AGRICULTURA:

PUNTAS DE ARADOS DE ACERO FUNDIDO DE TODAS CLASES Y MARCAS PIEZAS DE ACERO FUNDIDO PARA TRACTORES Y MAQUINARIA AGRICOLA EN GENERAL.

SALITRERA:

RUEDAS DECAUVILLE DE TODAS DIMENSIONES, TOPES Y ENGANCHES PARA CARROS DE VOLCAR

REPUESTOS PARA FERROCARRILES

PIEZAS DE ACERO FUNDIDO PARA CARROS Y LOCOMOTORAS, TRANVIAS ELECTRICOS, MARINA MERCANTE, AUTOMOVILES ETC.

SE FUNDE DIARIAMENTE

Otras de las antiguas irregularidades de correos

PARA LAS CUALES SE PIDE SANCION.—UNA CARTA DEL EX-DIRECTOR Sr. VERGARA ROBLES

Hemos venido informando, con ocasión de las incidencias producidas con motivo de la renuncia que el comandante don Julio Olivares hizo de su cargo de Director de Correos y Telégrafos, de cuáles son las medidas que el señor Olivares ha propuesto al Gobierno, y cuya falta de aprobación por parte de éste provocaron esa renuncia.

El Gobierno rechazó la renuncia del Comandante Olivares y le ofreció despachar a la brevedad posible las medidas indicadas por él como necesarias para efectuar la reorganización de los servicios que le está encomendada.

En efecto,

AYER EL GOBIERNO DESPACHO EL REGLAMENTO DE ASCENSOS DE CORREOS Y TELEGRAFOS Y PROHIBIO A LOS EMPLEADOS PUBLICOS FORMAR EN FEDERACIONES EN RESISTENCIA.

Ayer el Gobierno prestó su aprobación al Reglamento de Ascensos de Correos y Telégrafos propuesto por el Director de estos servicios, Comandante don Julio Olivares.

Igualmente, y atendiendo a una petición de este mismo funcionario, y previo informe del Consejo de Defensa Fiscal, acordó prohibir a los empleados públicos el que formen en Federaciones de resistencia.

Como lo hemos informado en ocasiones anteriores, el despacho de ambas medidas había sido solicitado hace tiempo por el Comandante Olivares, junto con el de otras que estima asimismo indispensables para la buena marcha de los servicios, de cuya reorganización está encargado.

En una entrevista que nos concedió hace algún tiempo el Comandante Olivares, y que publicamos, nos hacía notar que una de las anormalidades con que se encontró en el servicio de Correos, fué con la de que los ascensos se concedían arbitrariamente. No existían normas [illegible] guiarse, de manera que [illegible] personal con respecto a las expectativas de hacer carrera dentro del servicio, era incierta.

Con la aprobación del Reglamento de Ascensos, en que se consultan condiciones precisas de antigüedad y de mérito para promover a un empleado a un cargo superior, desaparece esta anormalidad.

La determinación del Gobierno de prohibir a los empleados públicos el que formen en Federaciones de resistencia, recae en la petición hecha por el señor Olivares con relación a la Asociación de Empleados en servicio, cuyas actividades estima perjudiciales para la disciplina de los mismos empleados.

MAS IRREGULARIDADES

Hemos venido informando sobre cuáles son las irregularidades de los servicios de Correos para las cuales el señor Olivares ha pedido una enérgica sanción al Gobierno.

Completamos hoy nuestras informaciones dando a conocer otra, cada una de las cuales le ha significado al Fisco una cuantiosa pérdida de dinero.

$ 40.000 PERDIDOS EN UNA ADQUISICION DE CINTAS TELEGRAFICAS INUTILES

En 1922 se adquirieron en venta privada 10.000 rollos de cinta Weaststone, para el Telégrafo, en $ 39,652.

Estas cintas resultaron inservibles; pero fueron recibidas, previo un informe técnico favorable de los inspectores de Santiago y Valparaíso.

Hasta ahora se encuentra el artículo depositado en diversos almacenes, sin salida ni utilización posible.

DESFALCOS INCALCULABLES EN LOS ALMACENES

En los almacenes generales de Correos y Telégrafos existe un desorden completo.

A pesar de todos los esfuerzos desplegados, ha sido imposible determinar a cuánto ascienden los desfalcos.

Entretanto, se ha podido comprobar faltas de dinero ascendentes a más de $ 71,000.

UNA EPOSICION DE DON ENRIQUE VERGARA

"En un diario de estos días, el señor Director General del Ramo hace una breve reseña del estado en que se encontraban los servicios de Correos y Telégrafos a la fecha en que se hizo cargo de su puesto.

"Como algunas de las declaraciones formuladas por el señor Director — con buen espíritu que me agrada reconocer — parecen afectar al ex-Director infrascrito, me veo en la necesidad de quebrantar la actitud de prescindencia que asumí desde mi alejamiento del servicio.

"Tres son los cargos fundamentales que se hacen:

"1) Indisciplina del personal;

"2) La existencia de camarillas que intervenían en los ascensos, castigos y promociones, que falsificaban propuestas y que luchaban entre sí para levantar un jefe y derribar otro; y

"3) Reincorporación de empleados que habían sido separados por faltas graves.

"Durante el período de mi Dirección, comprendido entre el 26 de Agosto de 1921 y el 14 de Octubre de 1924, no se produjo jamás el más leve acto de indisciplina que no recibiera una inmediata y enérgica sanción.

"Después de mi reincorporación, producida el 24 de Junio del año próximo pasado, hubo actos de indisciplinas claros y reiterados de parte de ciertos funcionarios, a quienes apliqué las medidas disciplinarias que podía tomar en uso de mis facultades; no fuí más allá porque no encontré en el Gobierno de entonces el apoyo que me habría permitido cortar el mal por su base.

"Quise también destruír las camarillas que lo maleaban todo y propuse al efecto, la eliminación de esos malos elementos, pero tampoco encontré el apoyo necesario.

"En lo referente a reincorporaciones, estimo que el señor Director ha querido referirse a hechos ocurridos mientras permanecí alejado de mis funciones, porque no recuerdo haber reincorporado sino a ocho empleados, tres de los cuales obtuvieron jubilación, sin intervención de mi parte, lo que prueba la justicia con que procedí; cuatro se encuentran hasta hoy en sus puestos, y sólo uno — que hice volver al servicio por consideraciones de equidad — fué alejado nuevamente de su empleo.

"En líneas generales, cabe observar que las medidas insinuadas o puestas en práctica por el señor Director son, a poca diferencia, las mismas que yo propuse al Gobierno como indispesables para la buena marcha del servicio.

"Finalmente, esos elementos indeseables que obstaculizaron mi acción y que me fué imposible separar del ramo, son los mismos que ahora entraban la labor eficiente que el señor Director viene desarrollando.

"Ojalá que el señor Director General tenga éxito en la obra depuradora emprendida, porque su fracaso significaría el triunfo de la indisciplina y de la intriga— factores determinantes de la perturbaciones que lamentamos. — Enrique Vergara R."

La mortalidad infantil ha disminuido

La mortalidad infantil ha disminuído en forma considerable en la capital durante los últimos años. Al menos así lo demuestra el cuadro que nos suministró la Dirección General de Sanidad y que damos más adelante.

Según los funcionarios sanitarios, esta disminución en las víctimas infantiles se debe en gran parte a las medidas de higiene que en todo sentido se han realizado en la capital. Así se da especial importancia a la disminución de las moscas.

En la misma forma el aseo general de la ciudad que hace que el aire sea más puro y por lo tanto un poderoso factor para la vida de los niños.

Damos a continuación el cuadro suministrado por la Dirección General de Sanidad:

LA MORTALIDAD INFANTIL EN A CIUDAD DE SANTIAGO

Años	Total de de funciones	Promedio Mensual	Total anual	Promedio mensual	% anual
1923	4.971	414	507	42	10.4
1924	4.464	372	1269	106	26.0
1925	3.195	266			

COMPARACION DE LOS ULTIMOS SEIS MESE DE CADA AÑO

(De Julio a Diciembre inclusive)

Años	Total de de funciones	Promedio Mensual	%de mortalidad	Comparación de la disminución con el año anterior		
				Total anual	Prom. Mens.	% anual
1923	3.120	520	62			
1924	2.483	414	55.6	637	106	20
1925	1.703	283	53.3	780	130	31

Los tranviarios saldrán hoy al trabajo

En la sesión de anoche del Consejo de Tranviarios, y con numerosa asistencia, se acordó reconsiderar el acuerdo anterior en cuanto al paro se refiera. En consecuencia, la ciudad contará durante el día de hoy con el servicio normal de locomoción.

Para tomar tal acuerdo se produjo un largo debate, en el que tomaron parte numerosos asambleístas, oyéndose también la cuenta de la comisión que concurrió al Ministerio del Interior con el memorial del gremio, en que se pide la inclusión en la Ley de Empleados Particulares.

La asamblea también tomó el acuerdo de pedir la jornada de ocho horas y el pago de tarifa doble los días Domingos.

En cuanto al paro, el acuerdo que se tomó, para lo sucesivo, es esperar la unión de los demás gremios de la capital, a fin de hacer un movimiento general, hasta obtener la realización de las aspiraciones de los gremios del rodado.

Por lo demás, en la mañana de ayer se dirigió a Valparaíso el Diputado señor Luis Ayala, a fin de dar a conocer a los tranviarios del vecino puerto, el acuerdo que se tomó en la sesión de anoche.

Los acuerdos a que nos hemos referido fueron puestos en conocimiento del señor Ayala, por medio de una comunicación telegráfica.

Se restableció ayer el servicio del trasandino

LOS PASAJEROS DE AMBOS TRENES TUVIERON QUE RECORRER TRECE KILOMETROS EN MULA —SE ESTIMA QUE NO ANTES DE 20 DIAS QUEDARA REPARADA LA VIA.—CONVERSANDO CON LOS PASAJEROS DE LA COMBINACION

Con cerca de media hora de atraso llegó anoche el expreso de Valparaíso, al cual venían agregados los coches de la combinación transandina.

Después de varios días de interrupción del servicio, ayer fué este restablecido aunque en forma deficiente, pues los pasajeros de ambos trenes de la combinación han tenido que recorrer trece kilómetros a lomo de mula, sufriendo las molestias consiguientes.

Tuvimos oportunidad anoche de conversar en la Estación del Norte con algunos de los pasajeros de la combinación, quienes, indignados algunos, sonriendo otros, nos contaron las penurias de esta travesía de una buena parte de la cordillera usando un sistema de locomoción tan anticuado como son las mulas.

—Esta será la última vez que use yo el ferrocarril transandino, nos dijo un pasajero inglés, Mr W. J. Parway.

El ex-diputado, señor Carlos de Castro, nos decía:

—El viaje lo hemos hecho con toda clase de incomodidades. Montados en mulas hemos recorrido trece kilómetros del trayecto de la cordillera. Y lo peor del caso, nos agregó el ex-diputado, es que en los dos trenes viajan numerosas señoras, quienes han tenido que sufrir verdaderas penurias".

Fuimos informados también anoche que las reparaciones de la vía, no quedarán terminadas antes de veinte días, pues los perjuicios sufridos en la línea son enormes, tales que, en algunas partes se han derrumbado sobre ella verdaderos cerros.

LA CORRESPONDENCIA

Como lo hemos informado en ediciones anteriores, la Dirección de Correos ha tomado las medidas del caso para que la correspondencia del tren internacional sea trasportada entre las estaciones de Juncal y Guardia Vieja, a lomo de mulas.

En los últimos días, esta disposición de la Dirección General de Correos se ha estado cumpliendo normalmente.

CAJA NACIONAL DE EMPLEADOS PUBLICOS Y PERIODISTAS

SE FIJARA EL MONTO DE LOS SEGUROS

El Director de la Caja de Empleados Públicos y Periodistas, señor Manuel Novoa, se ha preocupado durante estos últimos días de dar cumplimiento al acuerdo del Consejo, relativo a lo que les corresponde percibir por seguro de vida a los herederos de los empleados públicos fallecidos.

Efectivamente, en colaboración con los jefes de sección y el Fisco, ha estado practicando las operaciones necesarias para determinar esta cantidad.

SE ATIENDE DE PREFERENCIA A LOS EMPLEADOS DE PROVINCIAS

Se han dado órdenes de parte del Director de la Caja de Empleados y Periodistas para que se atienda de preferencia en sus asuntos a los empleados de provincias.

Disponen estos empleados de un tiempo limitado de permanencia en la capital. La mayor parte, especialmente los de instrucción, han venido aprovechando de los días de feriado de que disponen.

SE NOMBRAN LAS COMISIONES

En la siguiente forma han quedado formadas las distintas comisiones instituídas en la ley que creó la Caja de Empleados y Periodistas:

De Préstamos, señores:
Marcial Astaburuaga
Ruperto Bahamondes
Carlos Dávila.
Alfredo Rioseco
Manuel Novoa.

De Propiedades
Manuel 2.o Arancibia.
Guillermo Illanes
Arturo Moreno Cerda.
Manuel Novoa

Le Legislación
Ruperto Bahamondes.
Belfor Fernándes
Moisés Vargas.
Guillermo Péres de Arce
Manuel Novoa
Fernando Alessandri

De Contabilidad
José Manuel Barri
Osvaldo Rengifo
Alfredo Rioseco
Manuel Novoa

De Asuntos Periodísticos
Carlos Dávila
Arturo Moreno Cerda
Guillermo Péres de Arce
Manuel Novoa

Los FF. CC. han dado facil dades a la industria del carbó

En nuestra edición de ayer publicamos una nota que envió el Ministro de Industria señor Larraín Prieto al de Vías de Comunicación, señor Guarello, por la que aquel Secretario de Estado solicita se dén toda clase de facilidades a las compañías carboníferas para el transporte de sus productos a los puertos de San Antonio o de Valparaíso.

El Ministro señor Larraín, transcribía en la aludida comunicación, algunos de los cargos que el Gerente de la Compañía Schwager había hecho a la Empresa de los Ferrocarriles en una reunión habida en el Ministerio de Industria.

Impuesto de esta publicación, el directorio interino de Ferrocarriles, don Rodolfo Jaramillo, ha enviado ayer al Ministro de Obras Públicas, Comercio y Vías de Comunicación, el oficio que publicamos a continuación:

"Santiago, 6 de Febrero de 1926.
Señor Ministro:

Se ha impuesto esta Dirección General de una comunicación dirigida al Ministerio de su cargo por el Ministro de Industria, publicada en la prensa de hoy, referente a la paralización de las minas de Schwager.

ASI LO AFIRMA EL DIRECTOR INTERINO DE LA EMPRESA, SEÑOR JARAMILLO

Según esa comunicación, el señor Gerente de las minas de Schwager ha manifestado lo que se copia a continuación:

"Por otra parte, agregó, los Ferrocarriles del Estado no han dado las facilidades del caso para el oportuno transporte de sus productos en Valparaíso, hecho este último que ha agravado considerablemente la situación ya de por sí bastante aflictiva en que se encuentra esa Compañía".

Además el señor Ministro de Industria agrega:

"El Ministerio de mi cargo se encuentra vivamente empeñado en solucionar cuanto antes la crisis porque atraviesan las minas de carbón y estima que una de las medidas primordiales con este objeto es la de facilitar por todos los medios posibles la movilización y transporte del combustible".

"El Infrascrito ruega a US. se sirva poner especial interés en un estudio con la Empresa de los Ferrocarriles del Estado para dar el máximum de facilidades a las compañías mineras para el transporte de sus productos, cooperando así en forma eficiente a los fines que persigue el Gobierno en orden a la solución de la crisis del carbón".

La Empresa de los Ferrocarriles puede asegurar que la movilización de carbón, ya sea por Valparaíso o por San Antonio, ha sido atendida con la mayor oportunidad.

En efecto, durante los meses de Enero y Febrero se ha mantenido en el puerto de San Antonio un tonelaje de equipo cajón, destinado a movilizar el carbón, que ha subido siempre a más de 3,000 toneladas diarias. Incluso los días de la huelga en el puerto, en que llegaron a acumularse 7,500 toneladas de equipo carbonero.

En lo que va corrido del presente año en ningún día el puerto ha cargado más de 1,400 toneladas diarias.

Con fecha 25 de Enero el Gerente de la Compañía Schwager pidió a la Empresa que por estar en huelga el puerto de San Antonio se le autorizan para enviar sus vapores a Valparaíso y se le recibiera carbón para la Empresa por este último puerto.

A pesar de que ésta era un perjuicio evidente para la Empresa, por el mayor recorrido hasta los puntos de consumo, y considerando la situación aflictiva de la industria carbonífera, el suscrito aceptó inmediatamente esta petición. Igual cosa se hizo algunos días más tarde con la Compañía Minera e Industrial.

Siempre con perjuicio para los intereses de la Empresa y para atender este cambio de puerto de desembarque, se trasladó el equipo vacío que había en San Antonio a Valparaíso y se atendió con oportunidad la movilización del carbón.

Aún más, para demostrar el buen deseo que ha tenido la Empresa de los Ferrocarriles en cooperar al desarrollo de la industria carbonífera, puedo informar a US. que hace unos dos meses tuvo lugar una reunión en la que tomaron parte el Administrador del puerto de Valparaíso, el Presidente de la Asociación Carbonera, señor Carlos Barroilhet, en representación de la industria del carbón, el ingeniero de la Comisión de Puertos, señor Rubén Dávila y el suscrito, en la que se estudiaron diversas medidas para facilitar el transporte del carbón. Entre éstas se propuso la idea de que el carbón que fuera desembarcado en Valparaíso pagara el mismo flete hasta Santiago que el que se desembarque por San Antonio. El suscrito aceptó esta idea, que el carbón fuera transporta carros rejas, por existir rriente de devolución d vacío de este tipo de Valpara Santiago, y siempre que la ción Carbonera indicara aje mínimo determinado.

El señor Barroilhet acep temperamento a nombre de la ciación Carbonera y quedó porcionar los datos del cas

Hasta la fecha no le ha bido en la Empresa dichas maciones, entiendo que por tados en precisarlos de parte de las compañías carbonera

En la última sesión del jo, US., a nombre del Gobi a fin de evitar la paraliza las minas de Schwager, rebajaran los fletes entre raíso y Santiago al mismo que los vigentes entre San nio y Santiago. A pesar de ber aún recibido la Empresa datos que debían proporciona compañías carboníferas, el sejo acordó en dicha sesió der a lo solicitado, en vista fundamentos de la petición por el Gobierno.

Es, pues, muy extraño estos antecedentes el Gerente Compañía Schwager haya quejarse de falta de faci la Empresa de los Ferrocarr ra el transporte del carbó

Dios guarde a US.—Por el tor General.—(Firmado).— Jaramillo."

El reñidero de gal allanado no pag subvención

A LA MUNICIPALIDAD MAIPU

A propósito de la publi de una nota enviada por la fectura de Policía al Mi del Interior, en la que se di el reñidero de gallos allana timamente, entregaba un por ciento de sus benefici Municipalidad de Maipú, caldo de esta comuna, señ rique Llona Reyes, nos ha hagamos la siguiente re ción:

"El reñidero de gallos a por la policía, no pertene jurisdicción de la Munici de Maipú, mal podría, por to, ser verdadera la afir del propietario del reñidero Arriaza, al decir que paga subvención a esta Municip

Por Decreto Supremo, pasado, se segregó de la na de Maipú, la 9.a Subdel rural de Chuchunco y se actual Comuna de Lo Espej jo cuya jurisdicción se el negocio allanado. Aún jurisdicción policial de es desde hace varios años, ponde a la 11.a comisaría tiago, por consiguiente, l fe del citado Arriaza, y cierta falta de conocimien policía" pueden asegurar Municipalidad, que yo pre cibía subvenciones del de gallos.

Los aparatos extinguidores
MINIMAX
A. B. G. M. B.
En el último incendio del Hotel Francia en Cartagena

Hemos recibido ayer el siguiente certificado:

CUERPO DE CARABINEROS
Regimiento N.o 4
Escuadrón Santiago
COMANDANCIA

San Antonio, 4 de Febrero de 1926.

En virtud a sus deseos no tengo inconveniente en manifestar a usted que los Aparatos Minimax fueron los primeros que se emplearon en la extinción del fuego que amagó el Hotel Francia, ayer en Cartagena, dando un resultado sorprendente.

Cuando llegó la tropa a ésa, a cargo de los sub-tenientes Octavio Vergara y Jorge Lafourcade, el fuego había tomado ya ciertas proporciones en todo el lado norte del edificio, o sean las piezas contiguas a la cocina, lugar donde se produjo el incendio, procediéndose tanto del techo como de abajo a exterminar el fuego con los siete extinguidores Minimax que se llevaban, consiguiéndose apagar las llamas que abrazaban las piezas de alojados y el comedor.

Sin más saluda a usted Atto. y S. S.

(Firmado). — FERNANDO DELANO SORUCO.
Cap. Cdte. del Esc.

Además hemos sido informados por varios testigos, que únicamente ha sido posible evitar la propagación del siniestro por medio de los conocidos aparatos MINIMAX instalados en Cartagena y traídos apresuradamente desde San Antonio. Gracias a estos aparatos y a la cooperación enérgica de los Carabineros y particulares se pudo extinguir por completo el incendio que habría podido ocasionar consecuencias incalculables y pérdidas irreparables.

Pida datos sin compromiso sobre los Aparatos MINIMAX y Bombas contra incendio a la

ORGANIZACION MINIMAX, CHILE
FOLSCH y Cía.
SANTIAGO Agustinas N.o 1074
Casilla N.o 3357 — Tel. Ingl. 4485

VALPARAISO
Casilla N.o 16 V

TEMUCO
Casilla N.o 379

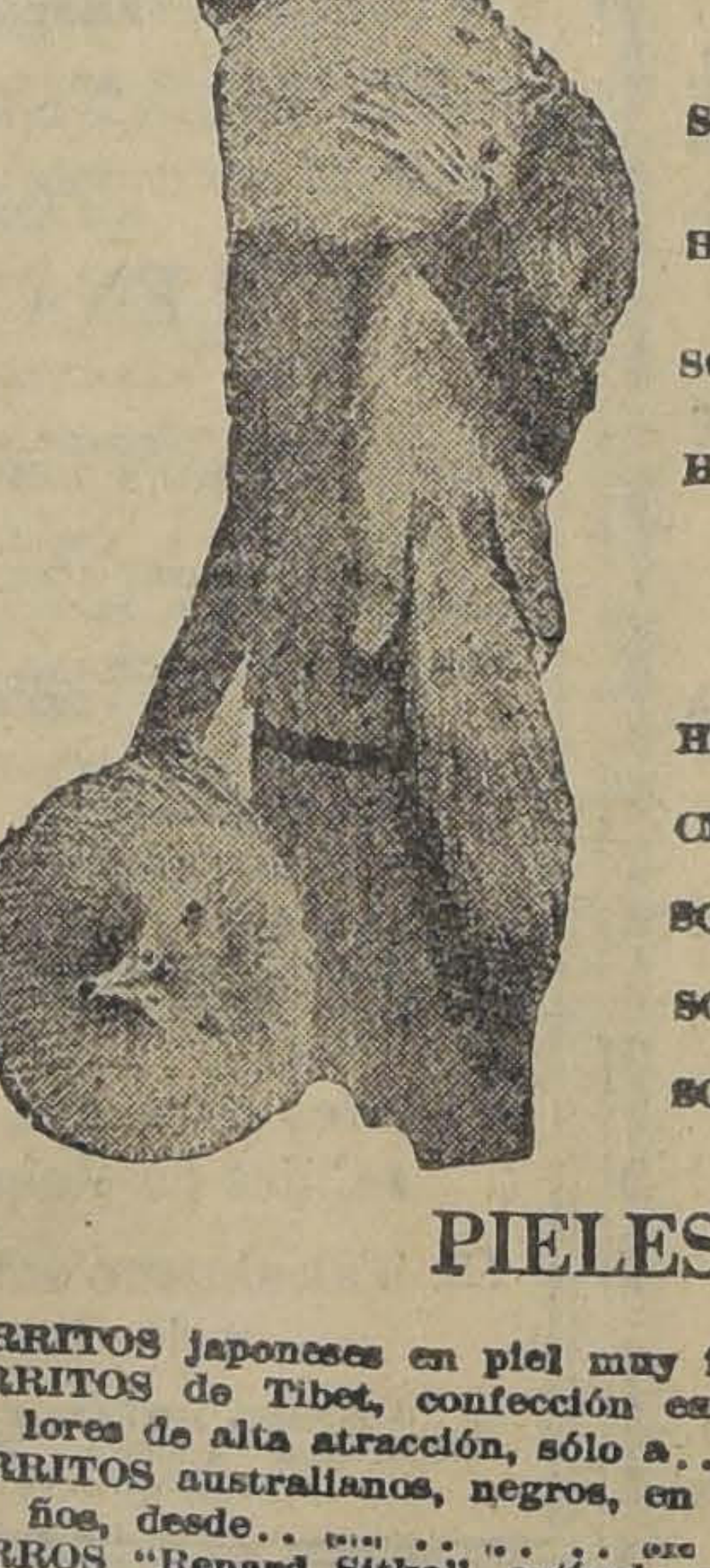

SEÑORA!!
NO PIERDA SU TIEMPO
APROVECHE DESDE MAÑANA LUNES LA GRAN LIQUIDACION ANUAL QUE OFRECE
LA ELITE
POR BALANCE Y FIN DE TEMPORADA
PRECIOS JAMAS VISTOS

HORMAS
SOMBRERITOS chicos en rica paja Tagal, liquidaremos al ínfimo precio de.. .. .. $
HORMAS de paja Tagal "Capelinas", infinidad de colores y formas, a.. .. .. $
SOMBRERITOS chicos, en paja japonesa, especial para la playa, a.. .. .. $
HORMAS de Capelina en paja Timbo, última novedad, colores escogidos, a.. .. .. $

SOMBREROS
HORMAS Capelina, en crin de seda, esmerada confección, preciosos colores, a.. .. .. $
CLOCHES en paño semi-fieltro, importado, innumerables colores, sólo a.. .. .. $
SOMBREROS de paño fino, modelos de gran atracción, colores de última moda, a... .. .. $
SOMBREROS en paja de seda, adornados, colores y modelos de gran chic, ¡colosal!, a.. .. .. $
SOMBREROS en crin de seda, adornados, modelos y colores, recién llegados, a.. .. .. $

PIELES
ZORRITOS japoneses en piel muy fina, sólo a... $ 48.00
ZORRITOS de Tibet, confección esmeradísima, colores de alta atracción, sólo a.. .. .. $ 53.00
ZORRITOS australianos, negros, en todos los tamaños, desde.. .. .. $ 75.00
ZORROS "Renard Sitka", artículo muy fino, variedad en tamaños y colores, a .. .. $ 230.00
ECHARPES de Marabú, en regular tamaño, liquidamos, a.. .. .. $ 120.00

Tenemos un gran stock en echarpes, abrigos y capas. Liquidaremos a precios sumamente reducidos.

FABRICA DE PIELES Y SOMBREROS
LA ELITE
SAN DIEGO 161
(ENTRADA PARTICULAR) — TELEFONO 2757

El 10 por ciento de los habitantes de una población muere de tifus exantemático

LA DIRECCION DE SANIDAD NOTIFICA ENERGICAMENTE A LA BENEFICENCIA. — LA INSALUBRIDAD DE LAS VIVIENDAS EN SALAMANCA. — LA TERRIBLE EPIDEMIA HA HECHO TAMBIEN SU APARICION EN SANTIAGO

En las propiedades de la Beneficencia de Santiago, ubicadas a lo largo del río Choapa, la epidemia de tifus exantemático ha hecho horribles estragos, hasta el punto de haberse constatado que de una población de 600 habitantes con que cuentan dichas propiedades han fallecido en pocas semanas unas 60 personas.

Este gravísimo denuncio acaba de formulario, por medio de una nota, la Dirección General de Sanidad. Dicha nota, firmada por el doctor Lucas Sierra, jefe de los servicios sanitarios, ha sido dirigida a la Beneficencia y en ella, aparte del denuncio, se notifica a la citada institución que si en un plazo de 30 días no han sido higienizadas o destruídas las mortíferas viviendas, la autoridad se verá obligada a tomar enérgicas medidas.

Agrega la nota que la situación creada para las humildes familias que habitan esas rucas no puede prolongarse por más tiempo por constituir también un peligro para la salubridad de los alrededores.

En Salamanca, que es el pueblo más próximo al foco de infección el Hospital no es suficiente para recibir a los enfermos y hasta ha fallecido víctima del flajelo el único médico de la localidad.

—

Como ya lo hemos informado la temible epidemia ha aparecido también en esta capital, con caracteres verdaderamente alarmantes.

El número de enfermos aumenta cada día, sin que la Dirección General de Sanidad pueda desarrollar un campaña de ataque en condiciones satisfactorias, por carecerse, según se nos informa, de los fondos necesarios para el objeto.

No obstante, tenemos conocimiento que el Supremo Gobierno, ha tomado nota de la magnitud del peligro y en los primeros días de la semana próxima procederá a arbitrar los medios que permitan a la Dirección de Sanidad combatir en forma eficaz la epidemia que una vez más amenaza a la capital.

¡UNA GIGANTESCA REALIZACION!

Los pocos precios que damos a continuación, le indicarán la magnitud de las REBAJAS en Vestidos, Sombreros, Blusas, Delantales, etc., que INICIAMOS MAÑANA

¡¡Si algo le interesa, trate de llegar temprano!!

¡¡VEA LAS VIDRIERAS!!!

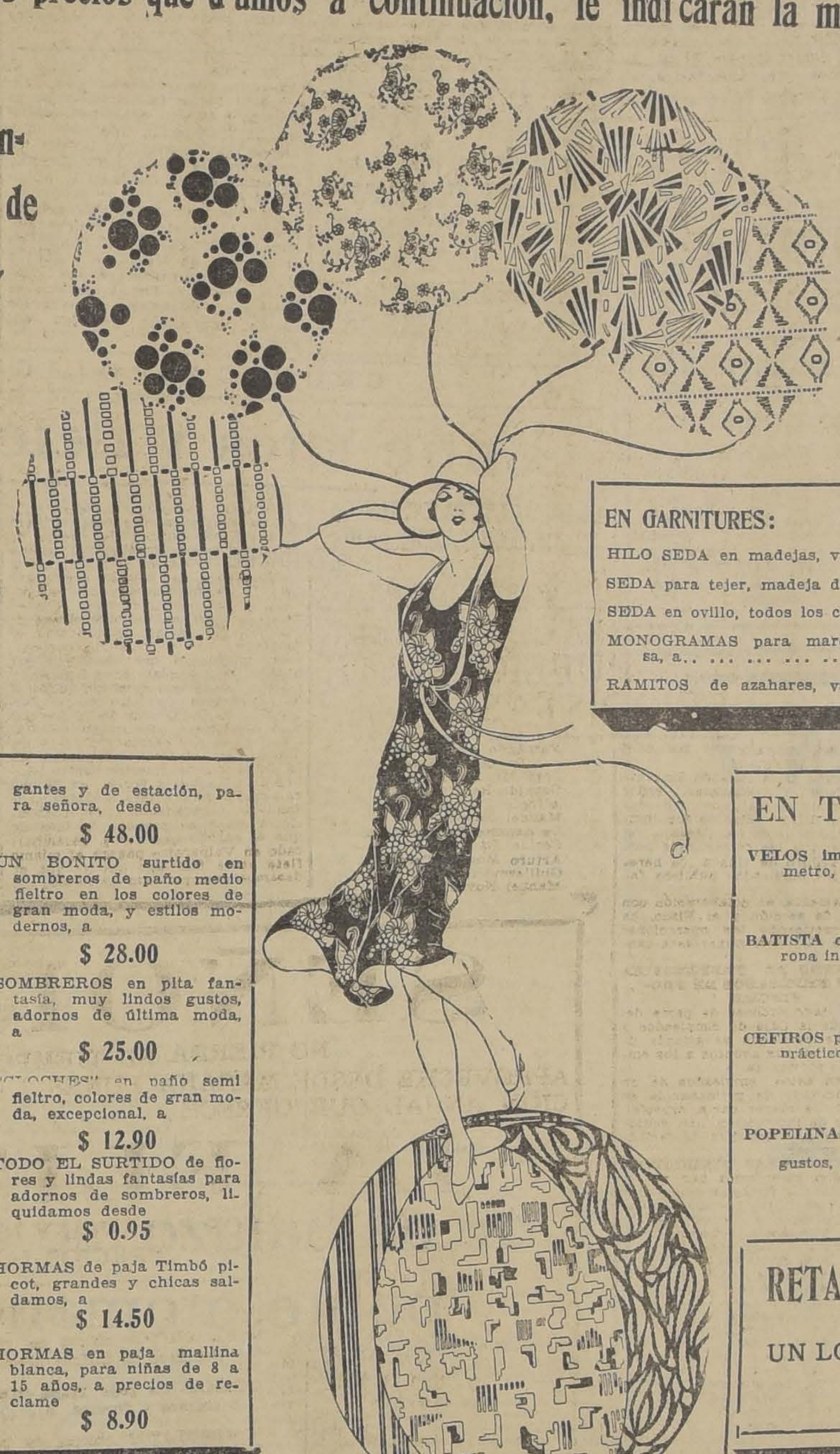

EN GARNITURES:

HILO SEDA en madejas, varios colores, a.. ... .$	0.40
SEDA para tejer, madeja de 25 gramos, a.. ... .$	2.00
SEDA en ovillo, todos los colores, a	0.90
MONOGRAMAS para marcar ropa, la caja de una gruesa, a.. ... ...$	0.20
RAMITOS de azahares, varios estilos, a.. ... ...$	1.40

EN MODAS:

SALDAMOS sombreritos en brines de hilo color, piqué con bordados, para niñitas de 3 a 7 años, a

$ 5.90

REALIZAMOS todo el surtido de sombreros finos, adornados, para jovencitas, desde

$ 15.00

LIQUIDAMOS todo el surtido de sombreros finos importados, modelos elegantes y de estación, para señora, desde

$ 48.00

UN BONITO surtido en sombreros de paño medio fieltro en los colores de gran moda, y estilos modernos, a

$ 28.00

SOMBREROS en pita fantasía, muy lindos gustos, adornos de última moda, a

$ 25.00

"CLOCHES" en paño semi fieltro, colores de gran moda, excepcional, a

$ 12.90

TODO EL SURTIDO de flores y lindas fantasías para adornos de sombreros, liquidamos desde

$ 0.95

HORMAS de paja Timbó picot, grandes y chicas saldamos, a

$ 14.50

HORMAS en paja mallina blanca, para niñas de 8 a 15 años, a precios de reclame

$ 8.90

EN TEJIDOS:

VELOS impresos, colores firmes, gran moda, el metro,

$ 1.40

BATISTA color unido e inalterable, especial para ropa interior, el metro,

$ 4.90

CEFIROS para camisas de caballero, artículo muy práctico, el metro

$ 4.50

POPELINAS similar a la seda, gran variedad de gustos, artículo tejido y lavable, el metro

$ 7.80

RETAZOS! RETAZOS!

UN LOTE DE SALDOS A PRECIOS MUY BAJOS.

EN CONFECCION SEÑORAS:

VESTIDOS en punto tricot seda fantasía, colores, a ... ...$	65.00
VESTIDOS y trajes sastres en punto tricot lana y seda, realizamos todo el surtido, desde..	79.00
VESTIDOS en popelina de lana, artículo de moda, todos los talles, a.. ...$	110.00
VESTIDOS finos en velos de hilo, colores unidos, modelos importados, liquidamos un saldo desde.. ... ...$	59.00

VESTIDOS en seda lisa, en fulares para calle y fiestas, modelos modernos e importados, liquidamos todo el surtido, desde

$ 125.00

VESTIDOS en velo fantasía, lindos gustos, formas nuevas, desde

$ 28.50

ABRIGOS para playa mouflonne de lana, gustos fantasía, forros de seda, a

$ 175.00

TAPADOS finos importados en popelina de lana, tela de fantasía artículo de rigurosa moda, liquidamos desde

$ 245.00

EN SEDERIAS:

PONGES Y CREPES:

PONGE JAPONES, pura seda, especial para labores y forros, el más completo surtido de colores, ancho 0.60 ctms., el metro a... ... ...$	7.80
PONGE DEL JAPON, pura seda, artículo lavable, especial para labores, combinaciones y forros, en todos los colores, ancho 0.95 ctms., el metro.. ... ...$	11.80
RASO TRAMADO de seda, completo surtido de colores, muy indicado para forros y labores, un ancho, el metro.. ... ...$	3.90
CREPE DE CHINE pura seda, clase muy fina, especial para trajes de calle y fiestas, ancho 100 ctms., el metro.. ... ...$	19.50

TAFETAS, JERSEY, etc.:

TAFETAS de pura seda, artículo suizo, flexible y de mucha duración, especial para trajes de calle y fiestas, doble ancho, el metro.. .. ..$	21.50
JERSEY SUIZO de pura seda, tejido tubular, colores especiales para trajes de calle, ancho 165 ctms., el metro.. ... ...$	65.00
CREPE GEORGETTE de pura seda, clase muy fina, especial para trajes plisados, combinaciones y adornos, ancho 100 ctms., el metro.. ... ...$	14.80

DELANTALES Y BATAS:

DELANTAL de cuerpo en Madapolán inglés en todos los talles, a.. .. ...$	8.50
DELANTAL de cintura en gasa blanca, enteramente bordado blanco, a..$	2.95
UN GRAN SALDO de batas forma vestidos para entre casa, bonito surtido de colores a.. ... .$	18.70

BLUSAS Y PALETOS:

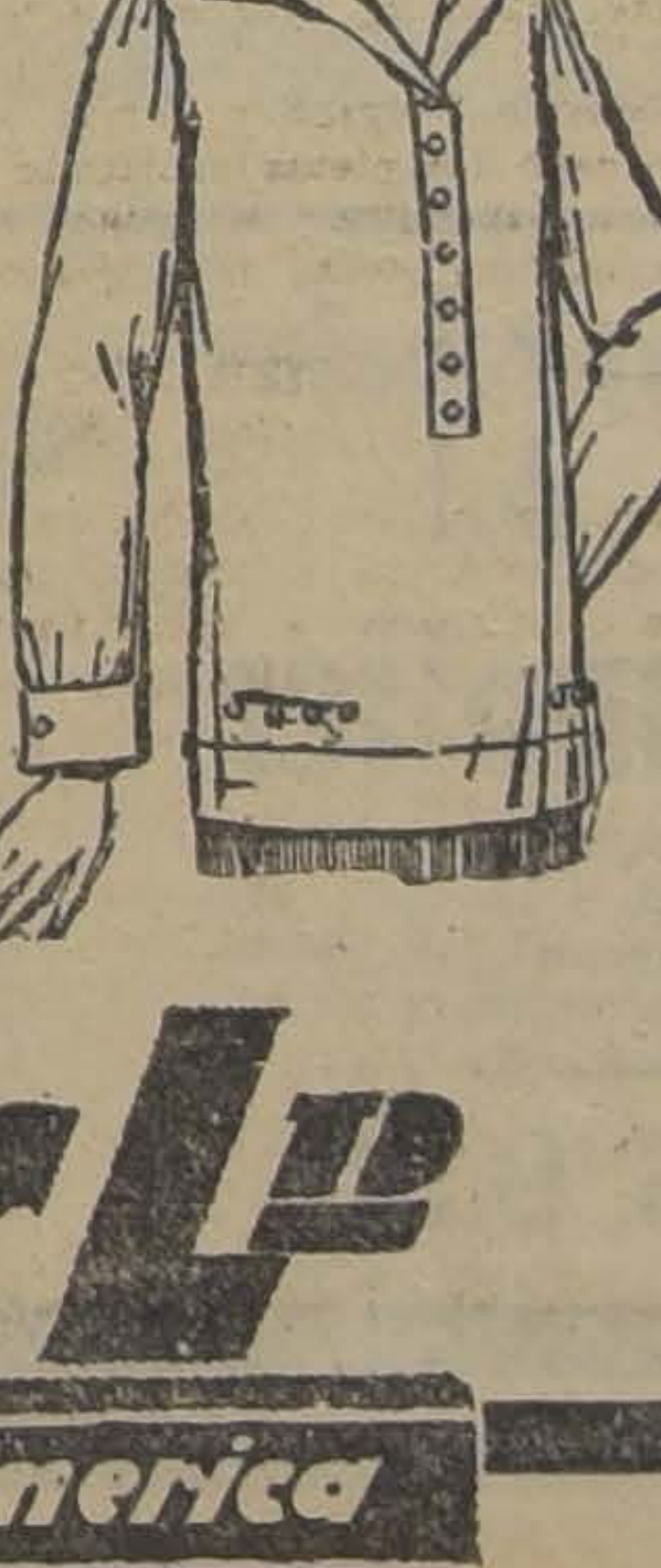

BLUSAS muselina fantasía pintadas, a

$ 5.25

BLUSAS en rico velo color muy bien adornados con Jebot plisado, a

$ 9.90

CHOMBAS de seda en todos los colores, a

$ 19.90

PALETO lana cardado, cuello y puños de seda con dibujos Jaquier, a

$ 32.00

PALETO largo 3|4 en lana y seda, modelo elegante, a

$ 68.00

Gath & Chaves Ltd

La casa que más y más barato vende en Sudamerica

DE CIEN SANDIAS POR LO MENOS SESENTA SE PIERDEN

UNA COMISION EN NUESTRA IMPRENTA

Están al corriente nuestros lectores de la campaña que hace algunos días iniciamos con motivo del denuncio que hacía, tanto el público como algunos comerciantes, en el sentido de que se está expendiendo fruta verde en los diversos mercados de la ciudad.

Sobre este particular, el Intendente Municipal señor Luis Phillips impartió las órdenes del caso a fin de que los inspectores respectivos hicieran una severa fiscalización en todos los puntos, y en especial en el Mercado Central y en la Vega.

Pues bien, en la tarde de hoy hemos recibido la visita de los señores Máximo Martínez, Javier Correa y David Zapata, quienes venían en representación de numerosos pequeños comerciantes en frutas, del barrio Estación Central, a exponernos el siguiente denuncio:

Nuestro gremio pasa en estos momentos por una aguda crisis debido a la falta de seriedad de las personas que nos venden la fruta en la Estación Central. Día a día estamos perdiendo parte de nuestro capital, pues la fruta que nosotros compramos, al recibirla notamos que viene verde, y en consecuencia, en un estado imposible de venderla al público, tanto porque sería perjudicial para la salud como porque se violarían los reglamentos y disposiciones municipales.

Este estado anormal se debe única y exclusivamente a que faltan inspectores municipales que controlen la entrega de la fruta en la Estación Central. Cuando hemos solicitado la intervención de esos representantes de la autoridad municipal, se nos ha dicho por los comerciantes, que la Empresa de los Ferrocarriles no permite que los inspectores entren al recinto de la Estación.

Por otr aparte, nos demostraron nuestros entrevistados los siguientes datos: Javier Correa, comerciante, Unión Americana esquina de Gay, compró cien sandías en el día de hoy, en la mañana. Hasta las cuatro de la tarde ha debido votar más de setenta.

Máximo Martínez, Blanco Encalada 2991, compró también cien sandías y ha debido botar por lo menos cincuenta, fuera de las que aún no se han calado. Igual cosa le ha pasado a David Zapata, Blanco Encalada 2835.

Finalmente la comisión que se acercó a nuestra imprenta, nos manifestó que ellos sólo piden que haya fiscalización, porque junto con desear no perder el pequeño capital que tienen invertidos, no están dispuestos a engañar al público, principal víctima de esta situación que debe arreglarse cuanto antes. La autoridad tiene la palabra.

POR $135 SE REALIZARA UN HERMOSO VIAJE A CONSTITUCION

EN PRIMERA CLASE Y GASTOS DE HOTEL PAGADOS.— LA EMPRESA DE TURISMO ZAMORANO LABBE LLEVARA A CABO ESTA EXCURSION EL SABADO PROXIMO

La Empresa de Turismo Zamorano Labbé que con éxito organiza los viajes excursionistas a Nueva York y Mendoza, en el deseo de aprovechar la temporada de veraneo, haciendo un verdadero esfuerzo ha logrado financiar una hermosa excursión al puerto de Constitución, que como es sabido además de contar con las más hermosas playas de Chile, hoy se puede admirar las grandes obras que desde hace tiempo se llevan a cabo.

Después de vencer numerosas dificultades se ha fijado el precio muy módico de $ 135 cada pasape, con derecho a los gastos de hotel en Constitución y en el comedor del expreso, a la vez se ha tomado en cuenta el hacer el viaje en el menor tiempo posible.

La partida será el Sábado en un coche especial agregado al expreso de las 7.45 A. M. para llegar este mismo día a Constitución a las 2.45 P. M. Se almorzará en el expreso

En Constitución se permanecerá toda la tarde del Sábado y todo el día Domingo para regresar a las 8.30 P. M. de este día. llegar a Talca a las 11.30 P. M. y tomar a las 2.10 A. M. en ésta ed nocturno que llega a la estación Alameda a las 8.55 A. M. del Lunes.

Para poder llevar a cabo esta excursión en estas condiciones la empresa necesita reunir 62 pasajes, para ocupar el coche especial.

Las inscripciones se recibirán en Teatinos 148 diariamente hasta el Jueves a las 12 M. pues en la tarde de este día se deberá entregar la lista de los excursionistas a la Dirección de los Ferrocarriles.

EJERCITO Y ARMADA

LA REVISTA DE REGIMIENTO DE LA BRIGADA DE CABALLERIA SE EFECTUO EN APOQUINDO

En el campamento de la II Brigada Combinada en Apoquindo, se llevó a cabo en la mañana de ayer, la revista de regimiento de los diversos cuerpos que vivaquean en aquel punto.

Esta revista fué presenciada, aparte del jefe de la División de Caballería, General don Manuel Véliz, por el Ministro de Guerra, Coronel don Carlos Ibáñez; por el Sub-Secretario del Ministerio de Guerra, General don Francisco J. Díaz V., por el Comandante de la Brigada Coronel don Aníbal Parada y por los diversos comandantes de las unidades de caballería que se encuentran en aquel campamento.

La revista, que se verificó en pie de guerra, según se nos ha informado, fué correctísima, dando pruebas las tropas de estar en un espléndido pie de preparación y de excelente enseñanza.

DESTINACIONES DE OFICIALES.— Se ha dado curso a los decretos por los que se destinan a los siguientes oficiales a diversas reparticiones y unidades:

Mayor don Francisco Lira a la Escuela de Caballería, continuando como alumno de la Academia de Guerra, los Mayores señores José A. de la Fuente al Pudeto Angel Moreno al Estado Mayor General y Emilio Calderón al General Escala, los capitanes señores Víctor Molina al Andino 3 y Alejandro Cavada al Zapadores Atacama; los tenientes señores Heriberto Carrillo al Carampangue Roberto Rodríguez al Zapadores N.o 1, Víctor Beltramín al Rancagua, Armando Schmidt al Húsares, Jaime Bouquet al Zapadores 1, Guillermo Díaz al Zapadores N.o 3, Juan Campos al Zapadores N.o 5 Raúl Oyarzún al Zapadores N.o 3.

EL MAYOR DON ARTURO ESPINOSA.— Ha regresado a nuestro país, el ex-Adicto Militar a la Embajada de Chile en Estados Unidos, Mayor don Arturo Espinosa.

EL COMANDANTE DON JULIO MERINO.— Ha emprendido viaje a nuestro país el actual Adicto Naval a nuestra Embajada en Argentina, Capitán de Fragata don Julio Merino, quien ha sido nombrado Comandante del caza-torpedero "Williams".

CURACION de todas las ENFERMEDADES del ESTOMAGO

Embarazo gástrico, Dispepsias Gastro-Enteritis, Vómitos.

ELIXIR EUPEPTICO TISY

DIGESTIVO COMPLETO

SABOR AGRADABLE CONSERVASE INDEFINIDAMENTE

VAUDIN & GUILLAUMIN
Sucres. de BAUDON
12, Rue Charles V, 12
PARIS
y todas buenas Farmacias

Maceración de pancreas, pepsina, enterokinasis.

Con solo $ 12,000

al contado y el resto en mensualidades de $ 200 puede Ud. hacerse propietario de las siguientes casas: Santa Rosa 1968, 1976, y 1984, que constan cada una de: Salón, escritorio, hall, tres dormitorios, comedor, pieza de empleada; baño, dos patios, primero embaldosado y el segundo asfaltado; luz eléctrica, alcantarillado, agua potable, las góndolas pasan por la misma puerta.

CARRION 1527 y 1531, dos casas que se componen cada una de: Salón, escritorio; hall, tres dormitorios, comedor, despensa, baño, pieza de empleada, gas; luz eléctrica; alcantarillado, dos patios embaldosados; frente estucado; que se pagan con $ 16,000 al contado y el resto en mensualidades de $ 250.

ANDES 2244, 2252, 2266 y 2272, que se pagan con $ 12,000 al contado y el resto con $ 200 mensuales; todas pueden visitarse a cualquiera hora y tratar con su propietario, calle Paz 945, casi esquina de San Pablo.

HAGO OPERACIONES POR INTERMEDIO DE CUALQUIER CAJA.

SALOMON DORFMAN

Sobre las supuestas irregularidades en las Tesorerías Fiscales

HACE UNA RECTIFICACION EL DIRECTOR DEL TESORO

El señor Director del Tesoro nos ha enviado para su publicación la siguiente comunicación.

"Un diario de la tarde ha publicado ya dos informaciones en que se formulan graves cargos sobre la forma en que las Tesorerías Fiscales de la República efectúan el cobro de algunas contribuciones y en las que se da a entender, aún cuando no se enuncia claramente, que dicho cobro daría margen para suponer que esos intereses no están suficientemente garantidos.

La primera de estas publicaciones me tomó verdaderamente de sorpresa; se decía en ella que las contribuciones no se cobraban en la forma reglamentaria y que se habían enviado Inspectores para investigar esas incorrecciones.

En el deseo de establecer el origen de esa publicación, me acerqué a la redacción del diario y sólo entonces pude saber que los hechos denunciados tenían relación con el cobro de las contribuciones de las leyes de Puentes y Caminos.

Mi primer impulso, como es natural, fué hacer una investigación sobre estos denuncios; pero el hecho de que la Oficina encargada de la Contabilidad y Control de las Rentas de Puentes y Caminos no hubiera formulado reclamo alguno ante la Dirección de mi cargo, me hizo suponer que habría, necesariamente, exceso de celo informativo y que el hecho no tenía mayor importancia.

La segunda de estas publicaciones que apareció en el citado diario del 5 del presente, insiste en los anteriores cargos y manifiesta el propósito de seguir una campaña de prensa hasta que se esclarezcan estos hechos y se tomen las medidas del caso.

Como la dirección de mi cargo no puede permanecer impasible ante los ataques injustificados que se dirigen a las Oficinas de su dependencia, me he visto en la necesidad de rectificar las aludidas publicaciones y, para ello, he dirigido una carta al Jefe de Contabilidad y Control de Puentes y Caminos, señor Leoncio Arce, preguntándole las deficiencias que hubiere notado en la aplicación de esas leyes y si esas deficiencias, en caso de haberlas, guardaban relación con la gravedad que le atribuían los denuncios formulados.

Este funcionario en comunicación de fecha de ayer, me dice lo siguiente:

"Santiago, Febrero 5 de 1926.
Señor don
Osvaldo Rengifo (Director del Tesoro)
Presente.

Mi estimado Director y amigo:

En respuesta de su atenta de esta fecha, debo decirle que estimo, como Ud., que las publicaciones aludidas sobre la recaudación de los fondos de Puentes y Caminos y las informaciones que los Tesoreros Fiscales deben pasar a esta oficina, son en extremo abultadas y destinadas a producir una alarma que no tiene justificación.

No niego que hay algunos Tesoreros Fiscales que no remiten con oportunidad y en la forma señalada por el Reglamento respectivo, los datos que deben proporcionar al servicio a mi cargo; pero ello no quiere decir que esto sea una práctica general. Por el contrario, la mayoría de los Tesoreros Fiscales cumplen bien con este deber, especialmente en lo que se refiere a la Ley de Caminos.

En cuanto a la aplicación de las disposiciones de la Ley de Puentes y del Reglamento que la complementa, se explica que se hayan producido algunas dificultades por tratarse de una ley nueva, de reciente aplicación, dificultades que han ido poco a poco allanándose de acuerdo con las instrucciones que esta misma oficina ha impartido directamente.

Inoficioso me parece referirme a que las deficiencias anotadas hasta ahora no deben interpretarse como irregularidades en el manejo de fondos, punto sobre el cual nada tengo que observar. La prueba más concluyente de que las deficiencias a que me refiero no tienen la gravedad que ha querido darse, es el hecho de que esta oficina no haya dado cuenta de ellas a la de su cargo sino en contadas ocasiones lo que ha bastado para que esa Dirección haya tomado las medidas conducentes.

Me es muy grato dejar constancia de que esta oficina ha encontrado siempre de parte de esa Dirección toda clase de facilidades para el desenvolvimiento de este servicio y lamento que una interpretación ligera sobre las comunicaciones que a diario se reciben de los Tesoreros Fiscales, haya dado margen a las informaciones que, con carácter alarmante, se han publicado en dos ocasiones.

Tiene el gusto de saludarlo su Affmo. amigo y servidor. — (Fdo) —L. Arce Z."

Expuesto lo anterior, no cabe analizar aquellas publicaciones ya que, aún cuando las creo bien inspiradas, no tienen en realidad base seria ni mucho menos han debido dar motivo para producir alarmas infundadas.

Santiago, Febrero 6 de 1926. — Osvaldo Rengifo."

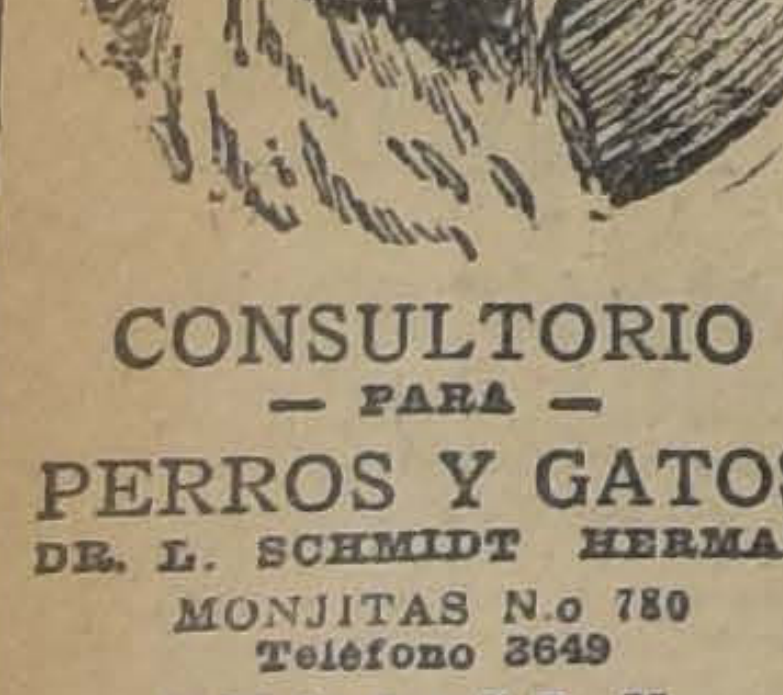

CONSULTORIO
— PARA —
PERROS Y GATOS
DR. L. SCHMIDT HERMAN
MONJITAS N.o 780
Teléfono 3649
HORA: 2 a 7 P. M.
CONSULTA. . . . $ 6.00
AMBULANCIA (IDA Y VUELTA). . . . $ 5.00
VACUNACION ANTI-RABICA . . . . . $ 10.00
VACUNAS "LIGNIERES"
REMEDIOS E INSTRUMENTALES PARA ANIMALES Y AVES
LABORATORIOS

4 Vickers partirán el Martes a esperar al aviador Franco a Buenos Aires

EL RAID SE HARA DE UN SOLO VUELO HASTA EL AERODROMO EL PALOMAR

EN UNO DE LOS AVIONES IRA EL AVIADOR CIVIL SEÑOR SANCHEZ BESA

En nuestra edición de ayer dijimos que el comandante don Elías Veloso, Director General de los servicios de Aeronáutica Militar, hacía las gestiones necesarias para que una escuadrilla de Vickerts de la Escuela de Aviación, fuera a Buenos Aires con el objeto de recibir al aviador don Ramón Franco y escoltarlo en el raid que realizará hasta nuestro país.

De esta manera los aviadores militares de Chile deseaban exteriorizar su admiración hacia ese militar español que, en un vuelo interoceánico e intercontinental, ha efectuado uno de los raids de mayor aliento en los últimos años.

LAS GESTIONES DEL RAID

Como lo hemos dicho, hace algunos días, no bien el comandante señor Veloso como los demás pilotos de la Escuela de Aviación se impusieron de que era cosa resuelta que el comandante señor Franco y demás tripulantes del "Plus Ultra" realizarían el raid desde Buenos Aires a nuestro país, se lanzó con entusiasmo la idea de que una escuadrilla de Vickerts de nuestra Escuela fuera hasta la capital del Plata, a saludar al aviador hispano.

En efecto, el Director de los Servicios de Aeronáutica, puso en conocimiento del Ministro de Guerra y del Inspector General del Ejército los deseos de los aviadores chilenos, idea que fué ampliamente aceptada por el Ministro señor Ibáñez y por el General don Juan E. Ortiz Vega.

LA CANCILLERIA EN ACCION

Habiendo el Ministerio de Guerra aceptado en principio la idea, ya que es necesario obtener la autorización necesaria del Gobierno de Argentina, se solicitó de nuestra Cancillería que se pidiera permiso para que nuestros aviones pudieran aterrizar en territorio argentino.

LOS AVIONES QUE IRAN A BUENOS AIRES

Estando concedido por el Ministerio de Guerra el permiso para efectuar aquel raid, se ha dispuesto que las máquinas que han de participar en el viaje aéreo se alisten, pues el tiempo de que se dispone es escaso.

En efecto, durante toda la tarde de ayer, los Vickerts que harán el raid a Buenos Aires han sido objeto de una prolija revisión de parte de los mecánicos que irán también de pasajeros.

LAS MAQUINAS ESTAN LISTAS

En la Escuela de Aviación, en donde nos informamos en las últimas horas de la tarde de ayer acerca de este raid, se nos dijo que, aunque comunicación oficial no se había recibido ninguna, sin embargo todo el material se encuentra listo para partir el día que se indique por la Superioridad Militar.

IRAN CUATRO AVIONES

De fuente fidedigna sabemos que harán el raid a Buenos Aires cuatro aviones de los cuales tres serán tripulados por aviadores de la Escuela de Aviación Militar. En uno de ellos irá el piloto aviador civil don José Luis Sánchez Besa.

EL VIAJE DEL SR. SANCHEZ BESA

En la tarde de ayer conversamos con el señor Sánchez Besa quien también ha tenido gran participación en las gestiones que se han hecho a fin de obtener la autorización para realizar el raid de que nos ocupamos.

El señor Sánchez irá en representación de la prensa y será portador de una carta de saludo de "La Nación" para el aviador Franco y sus compañeros.

Llevará cartas similares de los demás diarios de esta capital y de los de Valparaíso.

LA PARTIDA SERA EL MARTES

Aunque, como hemos dicho, en la Escuela de Aviación no se ha recibido todavía una orden oficial sobre este raid, estamos en situación de afirmar que el Ministerio de Guerra ha dado su autorización —en el caso que se obtenga una contestación favorable del Gobierno argentino—para que el raid se inicie en las primeras horas del Martes próximo.

EL RAID SE HARA DE UN SOLO VUELO

Como nuestros pilotos militares se encuentran perfectamente bien entrenados y son muy conocedores de las máquinas que van a comandar y, además, los Vickerts son de gran potencia, el raid a Buenos Aires se hará de un sólo vuelo tanto de ida como de regreso, aterrizando en la ida, en el Aeródromo El Palomar.

EL REGRESO

La escuadrilla de Vickerts regresará a nuestro país, el mismo día en que el aviador comandante señor Franco, inicie su raid a Chile, pues le servirá de escolta.

La policía y los gráficos

— Carta del Senador don Aquiles Concha al Prefecto de Policía, denunciando ciertos abusos de autoridad:

"Santiago, 6 de Febrero de 1926. —Señor don Carlos Bravo Murillo.—Presente. — Distinguido señor:

Tengo el agrado de acusar recibo de su atenta de fecha 6 del presente, la que me apresuro a contestar.

Lamento que usted esté mal informado. Personalmente tuve que ocuparme de sacar de la Policía a 6 gráficos y por teléfono a un séptimo. En todos esos casos se les había tomado presos únicamente para constatar sus domicilios y salieron, después de dos horas en libertad. En la misma Policía se me informó que no habían cometido falta ninguna.

No acostumbro hacer reclamos sin fundamento sólido. Saluda atentamente a usted su Afmo. y S. S.—(Fdo.)—Aquiles Concha."

Fallecmiento de una educacionista

Con cincuenta y nueve años de servicio activo en la institución y a los setenta y cinco de edad ha fallecido ayer en esta capital la educacionista doña Carolina Patiño Ravanal.

La muerte la ha sorprendido al frente de la escuela N.o 50 de Santiago, la que rejentaba desde hace 18 años.

Egresada de la Escuela Normal de Santiago en 1866 dedicó toda su vida al magisterio y era la decana de las maestras de Santiago.

Su fallecimiento ha causado hondo pesar entre sus colegas y sus numerosas discípulas.

Sus funerales se efectuarán hoy a las 5 de la tarde. El cortejo saldrá de Unión Americana 357.

Asociación de Telegráfistas de Chile

ASAMBLEA PROVINCIAL

Hoy Domingo a las 9.30 P. M se llevará a efecto un gran baile social con motivo de la inauguración del nuevo local calle Merced 874 Coso Colonial.

El baile de hoy en la Uech.

Conforme lo hemos anunciado ayer, hoy a las 6 1|2 se efectuará en el local de la Union de los Empleados de Chile un baile social con lo cual se dará término a los beneficios que ha organizado esta institución para los obreros de la zona carbonífera.

LA MAESTRANZA Y FUNDICION STA. ELENA

necesita buenos caldereros y oficiales caldereros, mecánicos para trabajos de automóviles, maestros mecánicos que sepan trabajar, con herramientas y maestro frecero.

Av. San Eugenio 301
al 475, al lado de Estación Ñuñoa

Los profesores de Instrucción Primaria del Ejército

NO ACEPTAN EL DESAHUCIO QUE SE LES PROPONE

En atención a la situación creada al profesorado de Instrucción Primaria del Ejército, con motivo del decreto-ley 808, el Consejo de Ministros acordó proponer, por intermedio del Ministro de Instrucción, a los profesores afectados un desahucio de cuatro meses de sueldo.

En vista de este acuerdo, la Asamblea de Profesores de Instrucción Primaria del Ejército, se reunió y acordó enviar al Ministro de Instrucción una nota, que fué entregada ayer, en la que los profesores le hacen presente que no están en condiciones de aceptar el desahucio que se propone.

Además, la Asamblea acordó pedir al Ministro de Instrucción, que interponga su influencia en el Consejo de Ministros a fin de que, en conformidad a las leyes y decretos dictados al respecto se arregle su situación, como a los demás empleados públicos del país.

¡UNA REALIZACION ESTUPENDA!

Gastar poco y vestir bien deja de ser un problema cuando se ocurre a

Gath y Chaves

TRAJE

de casimir inglés fantasía, de lana, hechura esmeradísima

$ 105.00

Zapatón

de box calf negro, cosido Good Year, taco punteado, horma de gran moda

$ 35.00

Muy rebajado!

Canotier

de paja rustic, marca "Gath y Chaves", tipo semi-grueso, ala dentada, lo ofrecemos al ínfimo precio de

$ 9.50

CRONICA POLICIAL

Entre jefes y detectives...

EN UNA QUINTA DE RENCA, A LA QUE ASISTEN JEFES, OFICIALES Y DETECTIVES OFRECIO AYER TARDE UNA HERMOSA MANIFESTACION AL NUEVO JEFE DE LA SECCION DE SEGURIDAD DE VALPARAISO

La manifestación que ayer a las 6 de la tarde el personal de jefes, oficiales y detectives de la Sección de Seguridad ofreció al comisario señor Ortiz, revistió proporciones pocas veces vistas en ofrecimientos de esta clase.

Y no era para menos ya que se trataba de despedir a uno de los jefes de la importante repartición policial que más se ha distinguido en sus últimos años por su espíritu caballeresco por su cultura superior, por su gentileza sin tacha, por su hombría de bien, puesta siempre a prueba aun con sacrificios y por el funcionario policial pundonoroso, amigo de grandes y chicos y consultor afable de ricos y menesterosos.

Fué la de ayer una de esas manifestaciones donde los subalternos dan a conocer al superior estimado el sentimiento con que lo ven partir y como envidian al personal de la nueva repartición que va a tener a este funcionario como jefe y amigo.

En una quinta florida y boscosa, cerca de las aguas murmuradoras del Mapocho, cerca también de la inmensa mole del cerro de Renca y frente a la plaza humbría de esa población rural, se llevó a cabo esta manifestación improvisada que los detectives de esta capital, robando quizá horas al descanso, daban al nuevo jefe de la Sección de Seguridad de Valparaíso.

Y allí bajo las enramadas de emparrados y guallizadas, se cobijaron las mesas, a cuyo alrededor tomaron asiento no sólo los detectives, sino que todos los jefes de la Sección de Seguridad de esta capital algunos oficiales del Ejército y el jefe de la crónica policial de "La Nación".

Se deslizaron las horas en una charla animada en la que se hicieron recuerdos de otros hombres que han prestado servicios en la Sección de Seguridad, de los que están lejos sacrificando la tranquilidad en aras del amor patrio y de los que quedan al pie de la institución trabajando por su prosperidad.

El bien servido lunch, las canciones de artistas improvisados, los brindis ocurrentes y discretos dieron al momento toda una especialidad jamás pensada.

Uno de los detectives, el señor Méndez, ofreció la manifestación en nombre del personal y recalcó algunos puntos en que el comisario festejado lo salvó de situaciones difíciles. Otro detective expuso el pensamieno de todos sus compañeros, que si lamentaban su partida, en cambio se conformaban porque era un reconocimiento a sus méritos

Todos estos discursos fueron entusiastamente aplaudidos, especialmente cuando el señor Ortiz agradeció la manifestación de sus subalternos y amigos, subalternos en el cumplimiento del deber y amigos en todo momento.

El jefe de la Sección de Seguridad, señor Bravo Murillo; el subprefecto, señor Feralta; el sub-comisario señor Palacios y todos los demás que se sentaron en la mesa de honor, en compañía del jefe de crónica policial de "La Nació mentaron entusiastamente racteres que había al manifestación que se im un momento.

Asistieron a esta ma las siguientes personas:

Prefecto, don Carlos Bra llo; sub-prefecto, don Alej ralta; capitán de Ejérc Peralta, de la Dirección señor Cordero, don Man comisario, don Ernesto Or nez; jefe de la crónica "La Nación", don Pedro P do; sub-comisario, don Vásquez; sub-comisario, d Palacios; inspector, don A bele; agentes, señores: Rossel, Pedro Bobadilla, C Manríquez, Segundo S Luis Soto, Ramón Conta Valtierra, Miguel Ménde Andrade, Arístides Mone rio Moya, José D'Andre Solís, Rodolfo Morale González, Manuel Ara Lamilla, Luis Ruiz, Ad Oscar Muñoz, Roberto M merto Padilla, Julio C vid Ruiz Tagle, Juan Ar tor Elgueta, Pedro Ger Izquierdo, Ramón Mes Soto, Manuel Muñoz Carvallo, Pedro Espino Rublar. Eduardo Rojas fiez, Guillermo Vargas tagena, Guillermo Mu Marchant, Carlos García vajal, Eleuterio Valen Miranda, Altamiro Ca Ibáñez, Juan Sepúlveda Flores, Roberto Castro, zález y Pedro Aguilar

Y de un balazo se suicidó e pobre otomano...

Don Salvador Alcuhelva, de nacionalidad turca, se quitó la vida disparándose un balazo en la sién derecha.

Fué el suicidio de ayer.

Poco antes de las 7 de la mañana las personas que viven en la casa ubicada en la calle de San Diego número 1943, fueron alarmadas con una fuerte detonación.

¿Qué había ocurrido?

Corrieron donde se encontraba el dueño de casa y hallaron a éste con las sienes destrozadas.

El balazo había sido mortal.

Los deudos de la víctima de esta resolución tan extrema, en el acto dieron cuenta a un guardián de la 4.a Comisaría, quien dió el aviso respectivo al oficial de servicio.

Acudió éste y verificó que el grave denuncio era verdadero.

Allí estaba el cadáver del desgraciado comerciante, bañado en su propia sangre.

¿Cuáles fueron las causas que indujeron a Alcuhelve a vida?

Aún permanecen en pero se hacen activamente investigaciones del caso sentido.

Ayer en la mañana se de este hecho al juez del turno, magistrado que la Sección de Seguridad investigaciones a fin de blecidas las causas que graciado comerciante determinación tan trágica.

El cuento...

Roberto Núñez Núñez, domiciliado en la calle de Santo Domingo número 3125, ha quedado desde hoy en calidad de sobrino del cuento.

Llevaba en sus bolsillos la cantidad de $ 145, cuando se le presentó un tío con un grueso rollo de billetes, relatándole la consabida historia.

Entregó el citado Núñez sus $ 145 en garantía de su honradez para guardarle ese dinero, pero cuando sintió la tentación de abrir el paquete se encontró con que este solo tenía papeles inútiles.

Y fué a contar su chasco a la 7.a Comisaría.

Cómo se roba

En la calle de Maipú N.o 1263 tiene su domicilio don Eduardo Arenas

Según denuncio que este caballero ha hecho a la 7.a Comisaría, al amanecer penetraron varios ladrones a su domicilio, los que se llevaron varias especies.

El hombre del saco

Doña Carmen González, es una pobre señora que vive en La Cisterna.

En circunstancias que se encontraba en esta capital y transitaba por la calle de San Isidro cerca de Delicias, se le acercó un sujeto, el que le dijo que le entregara el saco de especies que lleva ayudarlo a alivianar la c

Y tan pronto como la entregó el saco, el sujeto un ladrón escapó con el la pobre señora con un narices.

Fueron mil pesos

Los ladrones que robaro Arturo Miranda Guzmán do en la Avenida Pizarro penetraron por el tragal de las ventanas del dor

Y una vez en el interior sento recogieron especies de más de mil pesos.

El señor Miranda dió el a la 8.a Comisaría.

Los Charros Mexicanos

Estadio Policial. - HOY 5 P. M.

Sorprendentes pruebas de amansa de animales chúcaros, monta de novillos, caballos y mulas indómitas.

Coleadura de novillos, floreos de salón, laceaduras, presentación del "charro" Ortega, vencedor de Tom Mix.

COMPETENCIA DE HUASOS CHILENOS —:— PRECIOS POPULARES

A menudo se ve mal empleados los colores de la bandera nacional

DICE EL MINISTRO DE GUERRA

El Ministro de Guerra ha enviado una circular a las diversas reparticiones y unidades del ejército en la que manifiesta que es frecuente ver banderas que les confeccionadas en forma que no se ajusta a la ley y, además, se ven también, mal empleados los colores nacionales cuando se usan vertical u horizontalmente.

A fin de corregir estas anomalías—dice la circular—que el Ministerio cree que son debidas al poco conocimiento de las disposiciones legales al respecto, se transcribe el texto de la ley dictada por el Congreso Nacional el 11 de Febrero de 1912 y que lleva las firmas de don Ramón Barros y de don Alejandro Hunceus.

El Presidente de Salvador

DR. ALFONSO QUIÑONES MOLINA

En nuestra edición de un reportaje del Canciller del sulado General de El Salvador Chile, señor Manuel Do Parada, por un error se la fotografía del actual te de esa República, Dr. Quiñones Molina, con el del señor Domínguez Par

El contrato del

SERA FIRMADO EL MA

En la tarde de hoy oportunidad de conversar Intendente Municipal, do Phillips Huneeus sobre el to del pan.

El señor Intendente nos dijo que este importa to quedaría resuelto el Mar ximo una vez que se diera no a los últimos requisitos llenar todas las formalidades den mayor valor al contr

Ha despertado interés el encuentro de 6 tres años en la copa J. S. Jackson

EL OCHO FAVORITO DE "LA NACION".—APRECIACIONES Y PRONOSTICOS.— PROBABLES MONTAS Y COMPETIDORES.

reunión interesante y con la de un clásico de la impor- la de la Copa Jackson es la se disputará hoy en Viña del Mar.

corral Caramel-Larousse. El Ocho, Agnes, Madrigal y Tibidabo deberán dirimir superioridad 1,600 metros y a pesos iguales. pues, una carrera del más al interés deportivo y si bien El se presenta prestigiado con segundo puesto detrás del Ich Dien y aparece como indicado para ganar, Caramel también serio enemigo, ya que mente ganó una buena carrera y bastará recordar que en lago, en el clásico "La Huásca" se le afirmó toda la tierra ha a Charmer para reconocer gran chance.

Agnes hace cada día nuevos progresos y se ve en gran estado. Madrigal ha corrido poco y es un animal de mucha clase.

Nuestro candidato es El Ocho ganador y Madrigal para placé.

—

Ocupa el primer lugar del programa la carrera de productos de años que ha reunido un lote numeroso y en el cual debutan Nagasaky, hijo de Last Reason y Margot; Negus, hijo de Bishop y Villa; y Estrella Volante, por Ugolín y Litle Sheny, hermana de vientre de Malesherbes y del mismo Stud de éste. La carrera se presenta indicada para Baldwin que deberá ser favorito ya que es el más adelantado del lote.

Como placé indicaremos a Nagasaky que es bueno de verdad y a Croacia.

—

En la segunda carrera sobre 1,000 metros creemos que Cáucaso debe nuevamente imponerse pues el Domingo se vió. Danger es su más serio enemigo ya que Albeytar parece haber decaído algo. Tristán no correrá.

—

En la 3.a el favoritismo estará repartido entre Lady Ada, Oligarca, Décima 7.a y Monjita. Todos ellos han tenido figuración en sus últimas carreras. Elegiremos para ganador a Monjita que se ha visto bien en sus apronte de la semana, indicando como placées a Lady Ada y Oligarca.

ALGUNAS OPINIONES DE LA PRENSA.—RESUMEN DE LOS TRABAJOS EFECTUADOS DURANTE LA SEMANA EN AMBOS HIPODROMOS

En la 4.a carrera sobre 1,000 metros hay varios con opción a ganar. Jornalero, Hay que ver, Filisteo, Zita y Glorious Day están buenos y pueden venirse de una hebra. Zita es nuestra carta para ganador. Placées Jornalero y Cocodette. Esta última ha mejorado notablemente.

Después del clásico toca su turno en el programa al premio Guale de 1,000 metros. Vinicia, Bouquet, Borelli, Gerolamo, La Pingüina, Cipango y Trilún son los de más opción. Tratándose de una carrera muy abierta como es ésta, diremos que nuestra impresión para el primer lugar es Borelli y para los placées Cipango y Bouquet. Foguista es también una buena carta, pues su actual estado es sobresaliente y ya se sabe que estos hijos de Campanazo ganan de repente, cuando nadie los toma en cuenta. Lo monta Baeza.

—

Una de las carreras más importantes es la 7.a, en la cual se encuentran en 1,400 metros cuatro especialistas en la distancia y que están sobresalientes. Ellos son Bean Nash, Galloway, Matachín y Zapatilla. Por la exceletne carrera del Domingo último de Galloway, lo recomendamos para ganador. Placé Matachín y Zapatilla.

—

La prueba de Clausura es interesantísima, Indian Boy, Irlandés, Vancouver, Malharia, Chevrolet y Fanfarrona, van en condiciones de peso favorables y creemos que cualquiera de ellos puede de imponerse. Vancouver a 47 kilos y con Carlos Guerra "up" es nuestra carta. Placées: Irlandés y el golpe de La Mascotita. Respecto a la importada Quién es? diremos que nada se le ha visto en estas distancias, pero haremos ver a nuestros lectores que en Argentina todos los hijos de Melik han resultado buenos "stayers".

RESUMEN

1.a Carrera. — Baldwin, Nagasaky, Croacia.
2.a Carrera. — Cáucaso Danger.
3.a Carrera. — Monjita, Lady Ada, Oligarca.
4.a Carrera. — Zita, Jornalero, Cocodette.
5.a Carrera. — El Ocho, Madrigal.
6.a Carrera. — Borelli, Cipango, Bouquet.
7.a Carrera. — Galloway, Matachín, Zapatilla.
8.a Carrera. — Vancouver, La Mascotita, Irlandés.

RESUMEN DE LOS TRABAJOS EFECTUADOS EN LA SEMANA POR LOS COMPETIDORES DE HOY EN EL VALPARAISO SPORTING CLUB

PRIMERA CARRERA

Baldwin. — Jueves, E. Rebolledo, 800 en 51.

Nagasaki — Jueves, U. Ibarra. y Kolipí, aprendiz, 800 en 51 3|5. ganando Nagasaki por un cuerpo

Alcurnia. — Lunes, H. Guajardo, 600 en 37 2|5.

Croacia. — Lunes, Arm. Silva. 800 en 51.

Gran Paliza. — Lunes, aprendiz, 600 en 37.

Nadine. — Jueves, N. Ramírez. 800 en 51 3|5.

Vienesa. — Jueves, R. Rice, 800 a voluntad en 54.

—

SEGUNDA CARRERA

Albeytar. — Jueves, aprendiz, 600 en 37 3|5.

Tristán. — Jueves, H. Ramírez, 600 en 36 3|5.

Cáucaso. — Jueves, P. Silva, 400 en 24.

Buen Día. — Jueves, C. Guerra, 800 en 49 3|5.

Canción. — Lunes, R. Rice, 800 en 49 3|5. Jueves, R. Rice, 1,000 en 1.3 2|5.

—

TERCERA CARRERA

Oligarca. — Lunes, A. Gutiérrez 600 en 38.

Décima 7.a. — Jueves, Eto. Rebolledo, 1,200 a voluntad, en 1.24 3|5.

Lady Ada. — Jueves, W. Fuentes, 600 en 38. Repitió en 37 3|5.

Marimoto. — Jueves, R. Rice, 600 en 39 3|5. Repitió 800 en 51 3|5.

Monjita. — Lunes, L. Aguilar, 1,400 haciendo los últimos 1,200 en 1.20 2|5. Jueves, L. Aguilar, y Descartado, M. Vera, 1,400 en 1.34, iguales.

Mlle Clermont. — Jueves, L. Torrealba, y Mucha Pena, E. Rebolledo, 600 en 36 3|5. Repitieron en 37 4|5. llegando ambas veces iguales.

Kety Importa. — Lunes, aprendiz 1,200 en 1.24 3|5. Jueves, aprendiz, 1,200 en 1.23.

La Loire. — El Jueves, P. Silva, 1,200 en 1.18 2|5.

—

CUARTA CARRERA

Colambral.— Lunes, aprendiz, 800 en 51. Repitió en 53 3|5.

Pompeyana. — Jueves, aprendiz, y Papirusa, aprendiz, 800 en 50 2|5, ganando Papirusa por dos cuerpos.

Zita. — Jueves, R. Rice, 400 en 23 3|5. Repitió en 23 4|5.

Filisteo. — Jueves, P. Silva, 400 en 24 3|5.

—

QUINTA CARRERA

Caramel. — Jueves, M. Núñez, 800 en 51. Repiti en 53 3|5.

Larousse. — Jueves, M. Muñoz, 800 en 50. Repiti| en 50 3|5.

El Ocho. — Lunes, Eto. Rebolledo, 1,400 a voluntad en 1.34 2|5. Jueves, Eto. Rebolledo y El Trece, aprendiz, 600 en 37 1|5. Luego El Ocho, acompañado de Trotzky, repitió en 37, ganando El Ocho por varios cuerpos.

Tibidabo. — Lunes, A. Gutiérrez, 800 en 49. Repitió en 50 2|5.

—

SEXTA CARRERA

Bouquet. — Jueves, M. Muñoz, 600 en 36 3|5.

El Trece. — Lunes, Eto. Rebolledo, y Décima Octava, aprendiz, 1,400 (P. C.) en 1.33 2|5 ganando El Trece por varios cuerpos. Jueves: Véase el Ocho 5.a carrera.

La Pingüina. — Jueves, aprendiz, 400 en 24.

Monjita. — Véase 3.a carrera.

Vinicia. — Jueves, C. Guerra, 800 en 39 3|5.

Cipango. — Jueves, R. Rice, 800 en 49 3|5.

SEPTIMA CARRERA

Gin Cocktail. — Jueves, V. Jara, y La Paz, P. Silva, 1,400 en 1.34, iguales .

Bean Nash. — Jueves, aprendiz 1.200 en 1.22.

Descartado. — Véase Monjita 3.a carrera.

Zapatilla. — Jueves, aprendiz, 1,400 en 1.33.

OCTAVA CARRERA

Indian Boy. — Jueves, aprendiz a voluntad, una vuelta y 200 en 2.36, haciendo la primera vuelta en 2.22 2|5.

Irlandés. — Jueves, A. Gutiérrez una vuelta y 400 en 2.46 4|5. haciendo la primera vuelta en 2.19

Facundina. — Lunes, E. Rebolledo, 1,200 en 1.21.

Fanfarrona. — Jueves, C. Guerra, una vuelta en 2.17.

R. MANUEL CAMI-
LO VIAL

pecialidad: Vías urinarias, venéreas.
cién regresado de Europa y dos Unidos, reabrirá su Conrio el Lunes 8 de Febrero

COMPAÑIA N.o 1290
SQUINA DE TEATINOS
e 10 a 12 y de 2 a 4 P. M.

UCKE HNOS.
S. A. C.

IVIDENDO PROVISORIO
acuerdo del Directorio se rá desde el 9 de Febrero 926, a los señores accionispor el Banco Alemán Tranático, en Valparaíso, San- y provincias, un dividendo sorio de 2 pesos moneda corte, por acción.
Registro de las Acciones anecerá cerrado desde el 29 Enero de 1926 hasta el 9 de ero de 1926, ambas fechas sives.
paraíso, 29 de Enero de 1926
EL GERENTE

LACTOGENO
Preparado por la Compañía Nestlé
MARCA REGISTRADA
Alimento Natural Para Niños Desde Su Nacimiento
NESTLÉ & ANGLO SWISS CONDENSED

LACTO GENO

UN ALIMENTO PARA NIÑOS DESDE SU NACIMIENTO

MODO DE PREPARAR "LACTOGENO"

Después de hervir el agua se deja enfriar ligeramente y se echan en un vaso limpio de cristal o en un biberón graduado el número de cucharadas o gramos requerido. Se mide la cantidad de Lactógeno necesaria, y se le añade un poquito de esta agua caliente, mezclando bien la mezcla con una cuchara hasta que forme una pasta uniforme, añadiéndosele entonces, el resto del agua. Se disuelve completamente y se pone en un biberón esterilizado. El alimento debe hacerse fresco cada vez, y lo que queda después de cada comida se debe botar.

TABLA COMPARATIVA DE ANALISIS

Análisis del Lactógeno polvo seco		Lactógeno diluído Una parte de Lactógeno con siete partes de agua.		Promedio de análisis de la leche materna	
Grasa	25.—	Grasa	3.12	Grasa	3.107
Proteína	16.17	Proteína	2.02	Proteína	1.944
Lactosa	53.31	Lactosa	6.66	Lactosa	6.303
Sales (cent)	3.53	Sales (cen.)	0.44	Sales (cent)	0.192
Agua	1.99	Agua	87.76	Agua	88.454
	100.—		100.—		100.—

CONSULTE A SU MEDICO. DE VENTA EN TODAS LAS BOTICAS
Agentes Generales: DUNCAN FOX y Cía

VALPARAISO SPORTING CLUB —:— Domingo 7 de Febrero de 1926

PREPARADOR	DUEÑO	NOMBRE	PESO	EDAD	SANGRE	PADRE	MADRE	TRAJE DEL JINETE	
PRIMERA CARRERA A LAS 2.30 P. M.—Premio "GIACOMO".—800 metros.—Para productos de 2 años, nacidos en el país que no hayan ganado.—Peso:: 54 kilógramos.—Premio: $ 4,500 al 1.o									
F. Rojas	Mal Paso	1 Baldwin.	54	2	F	A. Sturdee	Brújula	Morado y oro en r., g. n	E. Rebolledo
L. A. Figueroa	B. F. Bernstein	2 Nagasaki	54	2	F	Last Reason	Margot	Roea seca, gorra esmeralda	U. Ibarra
R. Plaza	....	3 Negus	54	2	F	Bishop	Villa	....	N. N.
A. Rodríguez C.	F. Marín	4 Alcurnia	52	2	F	Hazard	Alania	Grosella, estrella y gorra crema	S. Villanueva
C. Lacalle	Titán	5 Croacia.	52	2	F	Marte	Túnica	Verde, gorra café	H. Ramírez
G. Figueroa	Argentino	6 E. Volante	52	2	F	Ugolín	L. Sheeny	Azul, mangas granates y g. a.	N. N.
A. Rodríguez	Burlesco	7 Gran Paliza	52	2	F	Hors Pair	Lelia	Lacre alamares y escarda oro	N. Ramírez
D. Yáñez	A. Perio	8 Nadine	52	2	F	Last Reason	Nedda	Lacre, blanco y azul en r., g. azul	L. González
R. Cárdenas	Amsterdam	9 Podgoritza.	52	2	F	Antaño	Pintado	Naranja, lunares y gorra negra	R. Henríquez
D. Yáñez	E. Subercaseaux	10 Vienesa.	52	2	F	Olascoaga	Austria	Blanco, presillas plata	R. Rice
F. Calván	Limited	11 V. en popa	52	2	F	Eclair	La Galera	Gris perla, gorra negra	A. Gutiérrez
D. Vial	A. Gatica	12 Vigésima 9.a	52	2	F	Buñuelo	Cesira	Blanco, brazaletes negro, g. blanca	Eto. Rebolledo
SEGUNDA CARRERA A LAS 3 P. M.—Premio "GIROFLE".—1,000 metros.—Para ganadores de más de $ 20,000.—Handicap—Inscripción: $ 35.—Premio: $ 3,500 al 1.o									
A. Muñoz	Izarra	1 Danger	58	6	7/8	Hassard	Alada	Blanco, estrella verde, g. lacre	M. Baeza
J. Rodríguez	A. Lyon	2 Albeytar	57	5	F	Pimental	Catherinette	Azul, lunares blancos, g. a.	H. Ramírez
F. Rojas	L. Prain	3 Tristán	49	5	F	Mago	Lamballe	Turquesa, m. naranja, g. turquesa	
E. Rodríguez	El Amigo	4 Cáucaso	46	5	F	Rosicler II	Riga	Rosado, alan., cuello y gorra azul	P. Silva
P. Polanco	Piloriana	5 Buen Día	44	3	F	Last Reason	Dorama	Blanco y oro en ruedas, g. a.	C. Guerra
D. Yáñez	L. Silva T.	6 Canción.	40	5	F	El Tango	Copla	Solefrino, cruz blanca	R. Rice
TERCERA CARRERA, A LAS 3.30 P. M.—Premio "GAMMA".—1,500 metros.—Para caballos que no hayan ganado más de $ 10,000.—Peso: 50 kilógramos.—Recargo de 1 kilógramo por cada $ 1,000 o fracción mayor de $ 500 ganados y descargo de 5 kilógramos a perdedores.—Inscripción:: $ 35.—Premio: $ 3,500 al 1.o									
L. A. Benítez	Lampa	1 Oligarca	60	3	F	El Pícaro	Oligarquía	Guinda seca	C. Sagredo
D. Vial	A. Gatica	2 Décima 7.a	57	3	F	Buñuelo	Haparanda	Blanco, braz. negros	Eto. Rebolledo
H. Michaels	Kangaroo	3 Lady Ada.	57	3	F	Brazil	Batifolla	Rosado, brazaletes y g. blanca	W. Fuentes
C. Rodríguez	Los Andes	4 Albano.	56	3	F	Olascoaga	Pimponia	Blanco, faja azul, b. y g. azul	H. Ramírez
D. Yáñez	Silvaras	5 Maremoto.	56	3	F	Myosol	Francesa	Amarillo, braz y gorra lacres	S. Villanueva
F. Guzmán	Las Zorras	6 Monjita.	53	3	F	Buñuelo	Progression	Colorado	M. Vera
J. Celpa	El Peral	7 M. Clermont.	52	3	F	Tracy Lo Val	My Lady	Lacre, al. y g. plomos	L. Torrealba
H. Pérez	Popeta	8 Bandera Roja	45	3	F	Ben	Bonnet Rouge	Morado, blancas, blanca	P. Olguín
C. Lacalle	La Peña	9 Papao	45	3	F	Pibe	Cocarda	Cereza, celestes, negra	No corre.
D. Sandoval	G. Anguita	10 Tangolosa.	44	3	F	El Tango	Resbalosa	Oro viejo, cuello y gorra blanca	No corre
R. Plaza	Palermo	11 Kety Importa	43	3	F	Kalandor	Independencia	Amarillo, am. braz solferino, a.	E. Molina
F. Rojas	J. L. Prain	12 La Loire.	43	3	F	Altanero	Mad. Curie	Naranja, m. turquesa	P. Silva
CUARTA CARRERA, A LAS LAS 4 P. M.—Premio "GLASGO W".—1,000 metros.—Para caballos que no hayan ganado más de $ 10,000.—Handicap.—Inscripción: $ 35..—Premio: $ 3,500 al 1.o									
F. Guzmán	Las Zorras	1 Colambral.	58	3	F	S. Pride	Reine D'Or	Colorado	M. Vera
R. Plaza	Palermo	2 Pompeyana	54	3	F	Kalandor	Vesuriana	Amarillo, braz y gorra solferino	E. Molina
P. Polanco	A. Kurte	2 Jornalero.	53	3	F	Fío	Liliana	Amarillo, anillos azules	C. Guerra
D. Yáñez	D. Yáñez	4 Zita	53	3	F	Matador	Perforadora	Azul marino, blancas, blanca	N. Ramírez
J. Celpa	Los Bomberos	5 Hay que ver.	52	3	F	Pibe	Miss Olga	Blanco, faja azul, m. y g. coloradas	L. Torrealba
A. Rodríguez	F. Marín	6 Glorius Day.	49	3	F	Olascoaga	Gala Day	Grosella, est. crema, g. grosella	H. Guajardo
D. Sandoval	Ollimaraj	7 Filisteo.	48	3	F	Filipo	Caldera	Gris perla, cuello y g. morada	Pablo Silva
C. Rodríguez	Los Andes	8 Pontevedra	48	3	F	Burgomaster	Bright Girl	Blanco, faja y gorra azul	P. Olguín
R. Cárdenas	El Desvío	9 Cocodette..	44	3	F	Saint Mead	Chablis	Blanco, braz turquesa	L. Muñoz
I. Espinosa	Partenopé	10 Old Chap.	42	3	F	Olascoaga	Old Lady	Verde, braz. blanco, gorra lacre	R. Rice
A. Muñoz	A. Sotomayor	11 Clodia	40	3	F	Saint Mead	Corchea	Caqui, alamares y gorra azul	L. Aguilar
QUINTA CARRERA, A LAS 4.30 P. M.—Premio "JUAN S. JACKSON".—Carrera Reglamentaria.—(Cerrada).— 1,600 metros.—Para caballos de 3 años, nacidos en el país desde el 1.o de Julio de 1922 hasta el 30 de Junio de 1923.—Peso de Reglamento.—Inscripción: $ 150.—Premios: $ 15,000 al 1.o, $ 3,000 al 2.o, $ 1,500 al criador del ganador y una copa de plata al propietario del ganador, legado del señor Juan S. Jackson.									
I. Yáñez	I. Yáñez	1 Caramel	56	3	F	Olascoaga	Constanza	Celeste y rosado listado	Luis González
I. Yáñez	I. Yáñez	2 Larousse	56	3	F	Burgomaster	Sombrilla	Los mismos con banda	E. Rebolledo
D. Vial	A. Gatica	3 El Ocho.	56	3	F	Buñuelo	Cesira	Blanco, brazaletes negros, g. b.	J. M. Baeza
L. A. Figueroa	B. F. Bernstein	4 Madrigal	56	3	F	Last Reason	Chulita	Rosa seca, gorra esmeralda	U. Ibarra
C. Rodríguez	A. Mora	5 Tibidabo	56	3	F	A. Sturdee	Alhucema	Blanco, negras, rosada	H. Ramírez
J. Cavieres	A. Huidobro	6 Agnes	54	3	F	Burgomaster	L. Symington	Solferino, presillas y g. plata	W. Fuentes
SEXTA CARRERA, A LAS 5 P. M.—Premio "GUALE".— 1,000 metros.—Para caballos que no hayan ganado más de $ 10,000.—Handicap.—Inscripción: $ 35.— Premio: $ 3,500 al 1.o									
D. Sandoval	E. Bouquet	1 Bouquet	58	4	F	Fisherman	Diane Royale	Blanco y azul en ruedas, g. lacre	M. Núñez
D. Vial	A. Gatica	2 El Trece	57	3	F	Buñuelo	Baratija	Blanco, brazaletes negros	Eto. Rebolledo
I. Yáñez	I. Yáñez	3 Foguista	57	3	F	Campanazo	F. Du Jole	Celeste y rosado listado	J. M. Baeza
J. Celpa	El Peral	4 Imponente.	56	4	F	Campanazo	Isolina	Rojo, braz. plomo, gorra roja	E. Rebolledo
A. Rodríguez	Burlesco	5 Borelli.	53	3	F	A. Sturdee	Brújula	Lacre, alamares oro	L. González
C. Lacalle	La Peña	6 Gerolamo	53	3	F	Eclair	Grivoise	Granate, celestes, negra	H. Ramírez
H. Michaels	Kangaroo	7 La Pinguina.	52	3	F	Altanero	Bobina	Rosado, braz. y gorra blanca	W. Fuentes
F. Guzmán	Las Zorras	8 Monjita	52	3	F	Buñuelo	Progression	Colorado	No corre
P. Polanco	P. Polanco	9 Vinicia	50	3	F	Burgomaster	Bretaña	Azul, coloradas, blanca	C. Guerra
G. de la Cerda	F. Fernández	10 Trilún	49	5	7/16	Chileno	Gold Nut	Amarillo, lunares verdes	U. Ibarra
J. Rodríguez	Ñipaco	11 Pubenza.	47	3	F	Pibe	Caridad	Morado, presilla soro, g. morada	F. Olguín
D. Yáñez	D. Yáñez	12 Cipango.	44	5	F	Londres	Estepa	Azul, mangas y g. blanca	R. Rice
R. Plaza	Alexmalva	13 Papirusa	44	4	F	Sumbar	Souci	Lila y negro listado	E. Molina
I. Espinosa	Maicar	14 Grimace.	42	3	F	Eclair II	Allegiance	Lacre, blanco, verde	L. Muñoz
SETIMA CARRERA, A LAS 5.30 P. M.—Premio "GENOVES".—1,400 metros.—Para caballos que hayan ganado entre $ 10,000 y 25,000.—Handicap.—Inscripción: $ 35.—Premio: $ 3,500 al 1.o									
E. Rodríguez	El Amigo	1 Gin Cocktail.	58	5	F	Mustafá	Grivoise	Rosado, cuello, puños y g. azul	V. Jara
C. Lacalle.	La Peña.	2 Early Rose	57	3	F	Campanazo	Estoica	Granate, celeste negra.	H. Ramírez
J. Rodríguez	A. Lyon	3 Bean Nash.	56	3	F	Ben	Catherinette	Azul, lunares blancos, g. azul	J. M. Baeza
A. Rodríguez	Burlesco	4 Galloway	54	4	F	Alanés	Lady Symyngt	Lacre, alamares oro	L. González
F. Rojas	Alnero	5 Matachín	54	3	F	Last Reason	Cautelosa	Blanco, lunares y gorra lacre	E. Rebolledo
F. Guzmán	Las Zorras	6 Descartado	51	3	F	Campanaso	Discreta	Colorado	No corre.
P. Polanco	Palermo	7 Zapatilla	42	4	F	Brazil	B. Berry	Amarillo, braz. y g. solferino	C. Guerra
D. Sandoval	G. Anguita	8 Mala Nueva	40	3	F	El Tango	Mala Noticia	Oro viejo, cuello, puños y g. b.	L. Muñoz
L. Navarro	Tangolaya	9 Zan	40	4	F	Olasccaga	Lady Love	Amarillo, granates, verde	L. Aguilar
OCTAVA CARRERA, A LAS 6 P. M.—Premio "GALLANT RY".—2,400 metros.—Para ganadores.— Handicap. — Inscripción $ 50.—Premio : $ 5,000 al 1.o									
P. Polanco	P. Polanco	1 Indian Boy	59	4	F	Buñuelo	Inés de Castr	Negro, mangas azulinas, g. negra	J. M. Baeza
F. Galvan	Limited	2 Irlandés.	55		A/A	Old Boy	Dame d'Honeu	Gris, perla. g. negra	A. Gutiérrez
I. Yañez	Ossyris	3 Almodóvar.	53	5	F	Mustafá	Grivoise	Solferino, g. oro	E. Rebolledo
J. Celpa	C. Salinas	4 Facundina.	52	3	F	Campanazo	Fuga	Azul, bl. y lac. en r., g. granate	M. Núñez
D. Sandoval	E. Bouquet	5 ¿Quién es?	49	4	F	Melik	Jacqueline	Azul y blanco en ruedas, g. lacre	P. Silva
C. Rodríguez	L. Ossa C.	6 Vancouver.	47	3	F	Marte	Valmont	Verde nilo, gorra morada	C. Guerra
G. de la Cerd	S. Polloni	7 Malharia	44	4	F	Pibe	Delfa	Oro, brazalete y gorra negra	L. Muñoz
L. Benítez	Lampa	8 Chevrolet	42	5	F	Mustafá	Melton Belle	Guinda seca	R. Rice
C. Muñoz G.	C. Muñoz G.	9 Fanfarrona	41	6	F	Comisario	Lavabo	Blanco, lacre, gorra negra	P. Olguín
H. Pérez	Pin Pon	10 Altachin.	40	5	F	Altanero	Chinchilla	Verde, faja blanca, g. negra	L. Lanzoni
P. Medina	Sauzal	11 Don Gonzalo.	40	6	F	Eclair	La Galera	Lacre y negro en ruedas, g. n.	L. Aguilar

PRONOSTICOS DE ALGUNOS DIARIOS Y REVISTAS PARA LA REUNION DE LA TARDE DE HOY EN EL VALP. SPORTING CLUB

Diarios y revistas	1.a carrera	2.a carrera	3.a carrera	4.a carrera	5.a carrera	6.a carrera	7.a carrera	8.a carrera
LA NACION	Baldwin Nagasaki Croacia	Cáucaso Danger	Monjita L. Ada Oligarca	Zita Jornalero Cocodette	El Ocho Madrigal	Borelli Cipango Bouquet	Galloway Matachín Zapatilla	Vancouver Mascotita Irlandés
LOS TIEMPOS	Baldwin Nagasaki Croacia	Cáucaso Danger	Monjita L. Ada Oligarca	Zita Jornalero Cocodette	El Ocho Madrigal	Borelli Cipango Bouquet	Galloway Matachín Zapatilla	Vancouver Mascotita Irlandés
LA HUASCA	Baldwin Nagasaki V. en Popa	Danger Tristán	Oligarca Décima 7.a Papao	Zita Hay que ver Colambral	El Ocho Agnes	Borelli Trilún Cipango	Galloway Matachín Zapatilla	Irlandés Facundina Vancouver
DEUTSCHE ZEITUNG	Nagasaki Vigésima 9.a Baldwin	Tristán Canción	M. Clermont Monjita Décima 7.a	Zita Hay que ver Jornalero	Madrigal El Ocho	Bouquet Borelli Papirusa	Galloway Zapatilla Matachín	I. Boy Chevrolet Vancouver

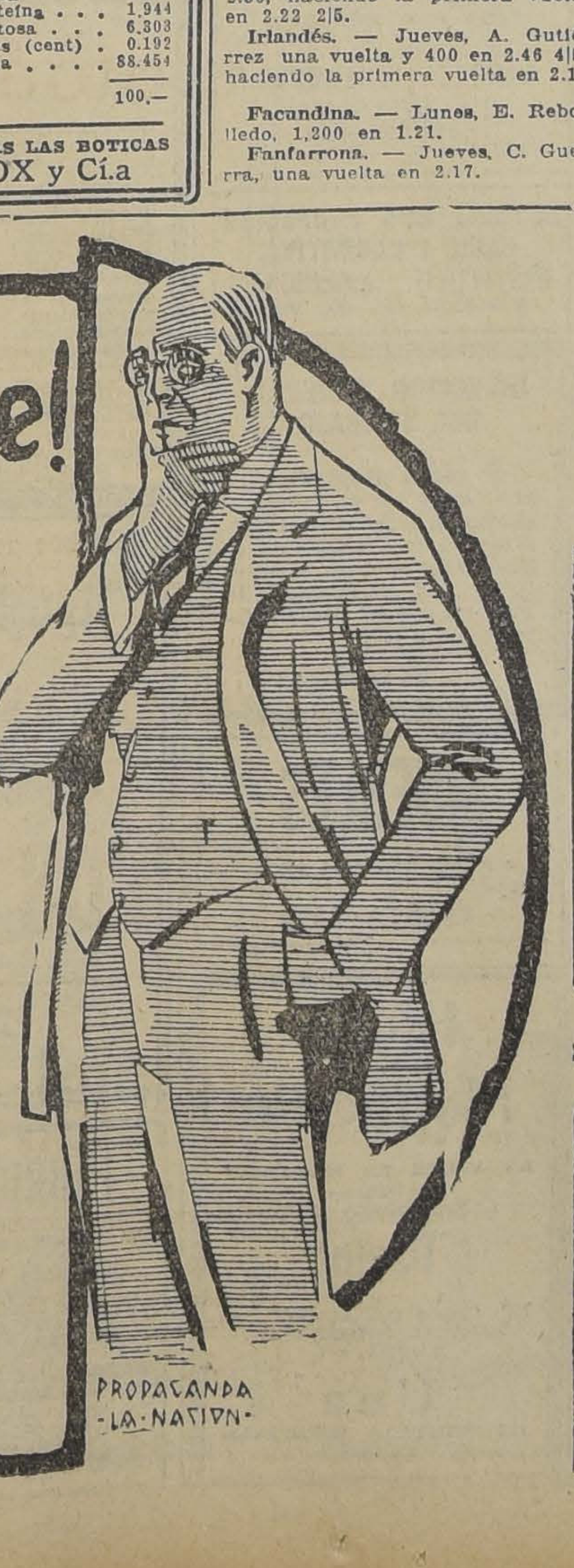

No titubee!

SOMOS LOS MAS GRANDES PROVEEDORES EN

VIDRIOS
sencillos, dobles, catedrales, moldados y de pisos

CRISTALES
para vidrieras, en todos tamaños

LUNAS
lisas y biseladas, en todas dimensiones.

Scheggia y Belgeri
Santiago, San Diego 185, Teléfono Inglés 1908
Valparaíso, P. Montt 331
Casa establecida el año 1876

Termas de Catillo

(AL PIE DEL VOLCAN CHILLAN)

ESTACION PARRAL

Automóviles a todos los trenes. Avise su viaje, por carta o telegrama.

ALTURA: 350 metros sobre el mar.

CURACIONES: Verdaderas y maravillosas del reumatismo, corazón, arterio esclerosis, estómago, hígado, riñones, anemia, bronquitis, nervios, etc.

PRECIOS MODICOS

SANTIAGO, Huérfanos 1153, of. 7; VALPARAISO, Blanco 1242; CONCEPCION, Marcos Band

¿HA VISTO USTED LOS NUEVOS
"CADILLAC"
SON LOS AUTOMOVILES QUE VALE
LA PENA VER
En Exposición en nuestro Departamento
de Automóviles
Morrison & Co.
SANTIAGO

El comerciante que ha tenido éxito sabe bien

LO QUE SIGNIFICA LA ILUMINACION DE VIDRIERAS

Estamos listos para hacer un estudio de lo que usted necesita en esta materia, y con todo gusto le daremos nuestras recomendaciones.

Reflectores X-Ray **Proyectores**

Casa Edison

— DE LA —

INTERNATIONAL MACHINERY Co.

Estado esq. Agustinas — Santiago — Casilla 107-D

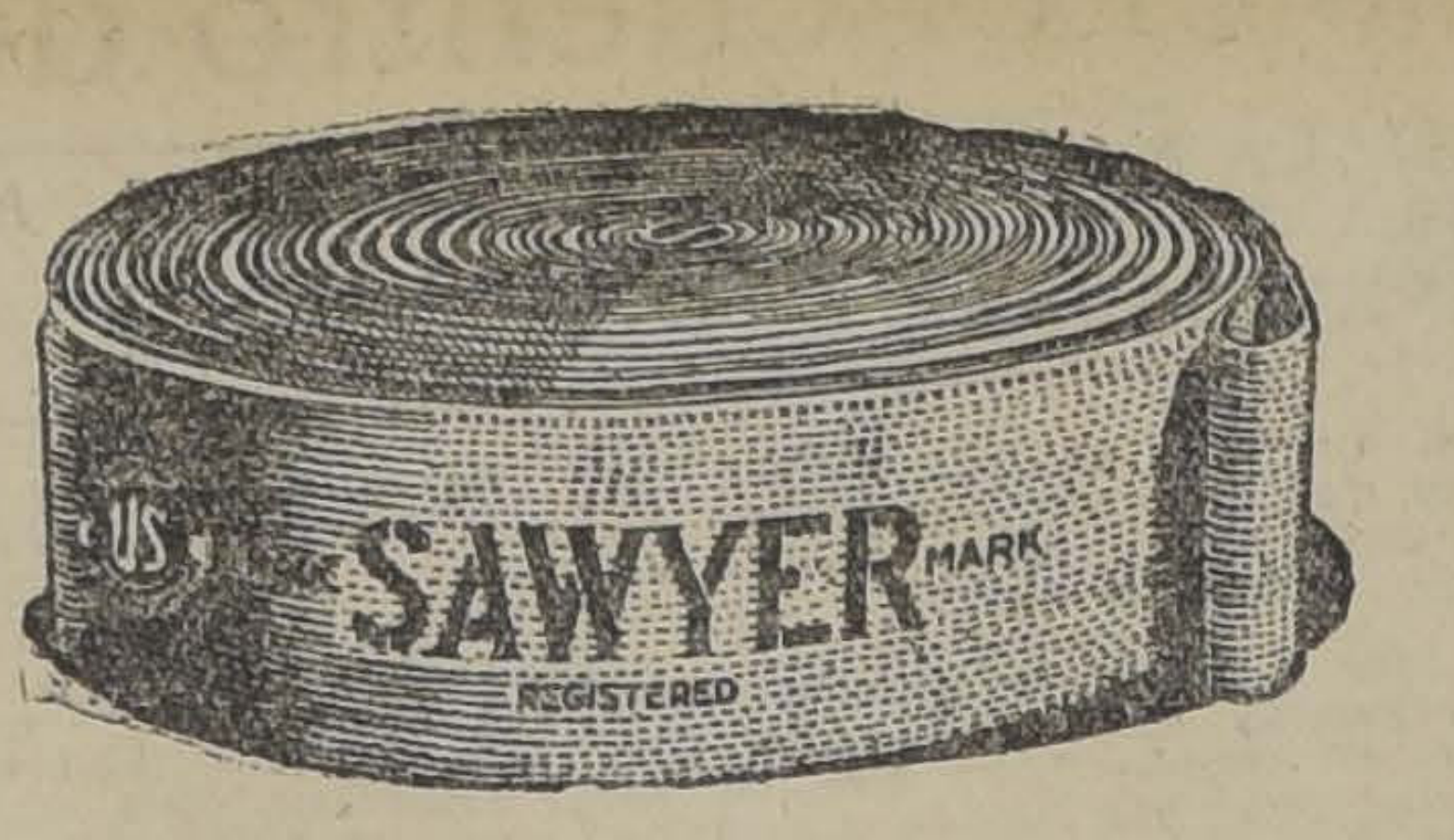

LA TRILLADORA ZUMBA
DESDE EL AMANECER
HASTA LA NOCHE.

Cuando Ud. tiene una numerosa cuadrilla trabajando en su cosecha, cualquier demora es costosa.

Anticípese a cualquier dificultad que pueda sobrevenir y compre una correa "U. S. Sawyer".

UNITED STATES RUBBER EXPORT CO., LTD.

CASILLA 2467 SANTIAGO

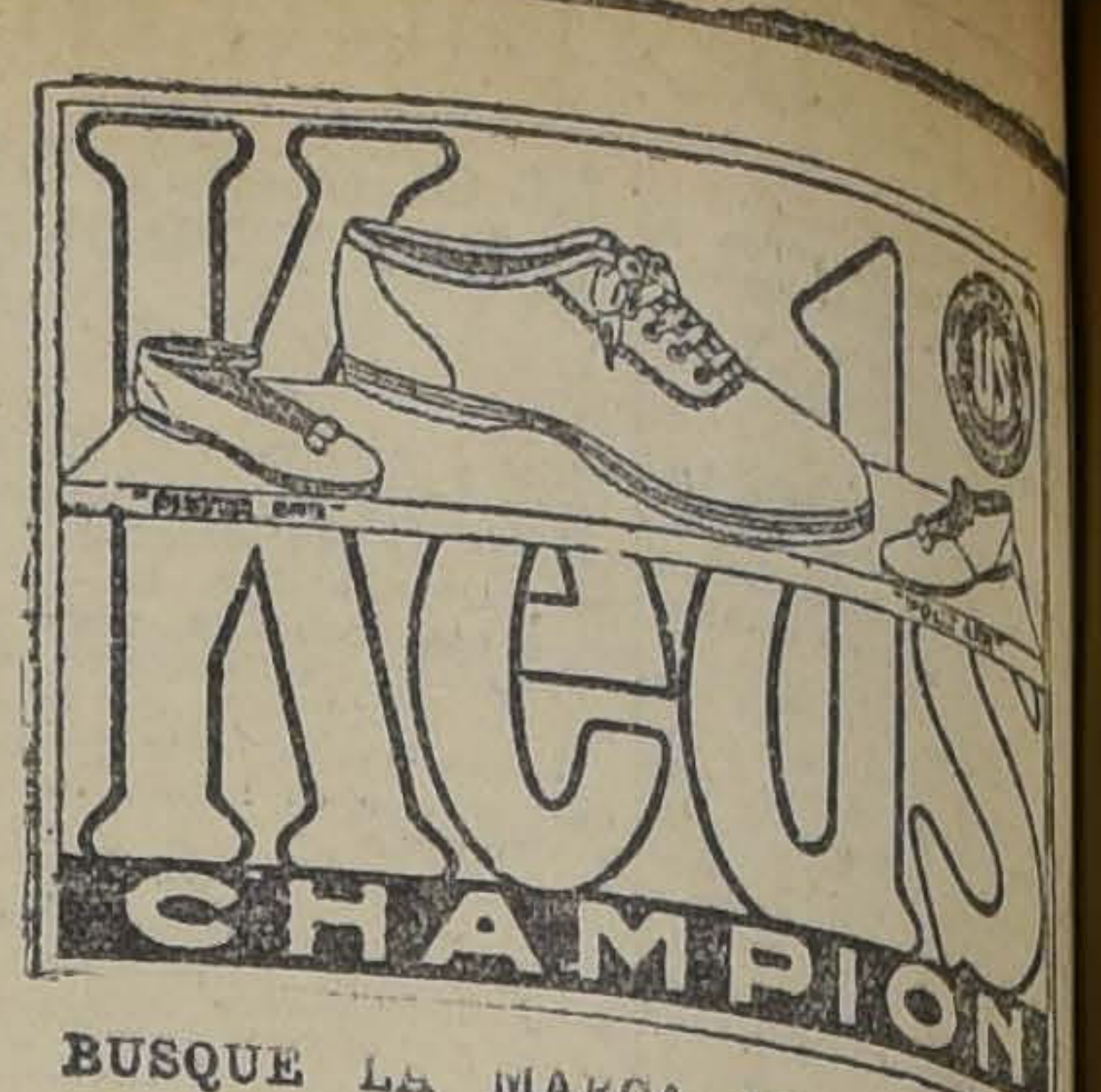

BUSQUE LA MARCA EN LA SUELA

"KEDS CHAMPION" se usa más y más cada día po su calidad, elegancia, comodidad y duración. El mejor cal zado para Gimnasia, Paseo, Playa y Sport. Son económico y livianos.

Fabricado únicamente por la U. S. Rubber C

Fabricantes de: Neumáticos "Royal Co "Keds"—Botas y zapatos para lluvia cos "Spring Step".—Impermeables. — los higiénicos de goma. — Caños de gom Correas transportadoras y para fuerza Empaquetaduras. — Alambres y Ca eléctricos.

Grandiosa Realización

SOLO POR OCHO DIAS EN CONFECCIONES ROPA BLANCA Y CORSES

BATAS popelina de hilo, desde c|u.	$ 15.—
BATAS de lana, desde	$ 40.—
BATAS en seda, desde	$ 75.—
BLUSAS de batista, desde	$ 5.—
VESTIDITOS para niñitas, desde	$ 5.—
CORSES faja Eva, desde	$ 7.—
CAMISAS de día, desde	$ 3.50
CALZON, desde	$ 3.—
SABANAS crea cruda, desde	$ 6.—
DELANTALES blancos y color, desde	$ 8.—

SOLO POR ESTA SEMANA VISITEN LA

CASA "EVA"

21 DE MAYO 597 ESQUINA SANTO DOMINGO

ESCRITURA A MAQUINA
$ 10 MENSUALES
INSTITUTO AMERICANO
BANDERA 154.—3.er PISO

UN BUEN CONSEJO:
COMPRE SUS MEDIAS
DIRECTAMENTE EN
LA FABRICA:
STO. DOMINGO 1031

CURSOS DIURNOS Y NOCTURNOS DE COMERCIO
INSTITUTO AMERICANO
BANDERA 154.—3.er PISO

GRAN REMEDIO UNIVERSAL Y DESINFECTANTE NITRO OZONA, DE LOWE Y WEISSFLOG

El único comprobado por medio de la radiografía como radical curador de la Tuberculosis (Tisis). Pruebas a la vista. Afamado desde 1887, en que salvó a numerosas personas del terrible cólera morbus. Seguro en enfermedades del hígado, de los riñones, del estómago, etc.; en pulmonía bronquitis, asma, etc.; en diabetis, reumatismo, epilepsia, hidropesía, anemia, catarro intestinal, disentería, apendicitis, peritonitis, almorranas, fístulas, etc. Las pestes y fiebres en general son vencidas a las pocas horas con repetidos lavados intestinales y tomas. Parecido casi igual tratamiento para demás enfermedades "CATECISMO NITRO OZONA". Consúltelo todo enfermo. Pídase a Sucesión Luis Lowe, Claras N.o 149. Casilla 832. Santiago. Droguería Daube y Cía., y principales boticas.

ESTUDIE CONTABILIDAD
INSTITUTO AMERICANO
BANDERA 154.—3.er PISO

Taller de Mecánica y Cerrajería

Por no poder atenderlo su dueño véndese, arriéndase o acepta socio. Utilidad comprobada.

Dirigirse a

C. B. V.—MONEDA 1620

2 a 3 y 5 a 6

CARROCERIAS PARA FORD

Tengo para entrega en pocos días, de los siguientes tipos:

TURISMO DE CINCO ASIENTOS
ROADSTER DE DOS, CUATRO ASIENTOS
SPORT DE DOS ASIENTOS

Consulte precios antes de comprar su coche con carrocería, y ahorrará dinero.

ATILIO GIOVINAZZI

Av. SANTA MARIA 0180 —:— TELEFONO 1030
CASILLA 3821

Ofrecemos dos Autocarriles

trocha ferrocarriles del Estado, fácilmente adaptables a otra trocha, uno sin uso, carrocería metálica; otro poco uso, carrocería de madera.

Tratar: AGUSTINAS 1269.

FERROCARRILES del ESTADO

Solicítanse propuestas públicas para el 8 de Abril próximo por acero dulce, lubricadores "Detroit", llantas para locomotoras, coches y carros y por carros de empuje.

Bases y antecedentes en la Sección Pruebas del Departamento de Materiales y Almacenes en la Estación de Alameda.

Santiago, 30 de Diciembre de 1925

AVISO

Se solicita propuestas públicas por 1 equipo completo de estanques y bombas "Bonzer" o similares para Almacén de Aceite de la Casa de Máquinas de San Eugenio. Las propuestas se abrirán en el Departamento de Tracción y Maestranzas el Lunes 1.o de Marzo, a las 3 P. M. Bases y antecedentes en dicho Departamento. Agustinas 1260.

SOLICITANSE PROPUESTAS PUBLICAS

para la fabricación en el país de 100 cambios, 100 cruzamientos y 100 varillajes de transmisión, para el 19 de Febrero próximo.

Bases, planos y antecedentes en la Sección Pruebas del Departamento de Materiales y Almacenes en la Estación de Alameda.

Santiago, 18 de Enero de 1926.

PROPUESTAS PUBLICAS

Pídense propuestas públicas para proveer al Cuerpo de Carabineros de las siguientes especies:

8.000 Dieciocho mil juegos herraduras para caballos.
600 Quinientos juegos herraduras para mulas.
2.000 Dos mil kilos clavos para herraduras de 2 y 2 1|4.
400 Cuatrocientas piolas de cordel.
400 Cuatrocientos collarones de cordel.
300 Trescientas espuelas chicas niqueladas.
2.000 Dos mil escobillas de crin
2.000 Dos mil escobillas de rama
1.000 Mil mantas para caballos.
300 Trescientas frazadas.
300 Trescientos morrales para caballos.
300 Trescientos morrales para víveres
500 Quinientas polainas negras (pares).
300 Trescientas polainas amarillas (pares).
2.000 Dos mil rasquetas
4.000 Cuatro mil zapatos negros (pares).
2.000 Dos mil zapatos amarillos (pares).
400 Cuatrocientos cinturones con correas porta-sables
300 Trescientos correajes completos.

Las propuestas se presentarán ante el Coronel 2.o jefe del Cuerpo el 10 de Febrero próximo, a las 3 de la tarde. Santo Domingo esquina de A. Barroso.

Las muestras respectivas y condiciones pueden solicitarlas en la Sección Abastecimientos del Cuerpo Arturo Prat N.o 665

POMPAS FUNEBRES
EMPRESA ZENTENO
ESTADO 17 | DELICIAS 258
TEL. 4275 | TEL. 624
ATIENDE DIA Y NOCHE

DEFUNCION

Ha dejado de existir mi querida madre

Sabina Moraga v. de Piña

Sus restos serán conducidos al Cementerio General hoy Domingo 7 del presente, a las 9 1|2 A. M.

El cortejo partirá del Hospital San Borja, salida por Marcoleta.

Su hijo

MARCOS PIÑA M.

DEFUNCION

Sociedad Comerciantes del Mercado Central

Habiendo dejado de existir nuestro consocio do padre

Celedonio González

(Q. E. P. D.)

Rogamos a todos nuestros consocios e instituciones amigas asistir a sus funerales. El cortejo partirá del Hospital San José, hoy a las 10 A. M.

EL SECRETARIO.

Santiago, 6 de Febrero de 1926.

DEFUNCION

Habiendo dejado de existir nuestro querido padre

Celedonio González G.

Rogamos a sus amigos y a los nuestros asistir a sus funerales que se efectuarán hoy Domingo, a las 10 A. M., partiendo el cortejo del Hospital San José.

Sus hijos
EDUARDO GONZALEZ Y HERMINIA GONZALEZ v. DE G.

DEFUNCION

Tengo el sentimiento de comunicar a mis amigos y a los suyos el fallecimiento de mi querido esposo, don

Wenceslao Salfati Ubilla

Sus funerales se efectuarán hoy, partiendo de la Casa de Orates.

SU ESPOSA ESTER LARA DE SALFATI

Mueblería y Peletería

VIENESA

DELICIAS 1120

Se vende toda clase de muebles al contado y con grandes facilidades de pago.

E. ZIMEND.

VENDO, PERMUTO O LIQUIDO EN SANTIAGO
POR AUSENTARME, DOS NEGOCIOS

Fuente de Soda

Y UNA

CAFETERIA

bien ubicados y buenas utilidades.

LARGO CONTRATO

Datos CASILLA 1329, Santiago.

LINGUE Y RAULI

PARA PISO MUY SECO
1 x 2½ Mach. $ 0.80 cada uno
OFRECE:
BARRACA Y FABRICA
"LA REPUBLICA"
DOMEYKO 2354
TELEFONO N.o 182 (PARQUE)

ESTUDIE UNA PROFESION FACIL Y LUCRATIVA
INSTITUTO AMERICANO
BANDERA 154.—3.er PISO

DIRECCION GENERAL DEL TRABAJO

Se piden propuestas para obras de carpintería y albañilería, cuyos antecedentes y bases podrán consultarse el Lunes 8 del presente, de 2 a 3 P. M., en la Secretaría de la Dirección General del Trabajo, Monjitas 737.

EL SECRETARIO.

MUEBLES

se compran de todas clases, en Blanco.

CASILLA 2635

Hidro Magnesia

LA LECHE DE MAGNESIA
— DEL —
LABORATORIO CHILE

Usela

EN CASOS DE ACIDEZ ESTOMACAL, INDIGESTION AGUDA, etc.

Una

DE NUESTRAS ESPECIALIDADES

Imponente y Verdader

Es la realización que ofrece a U en esta semana la

Casa Liquidadora

SAN DIEGO 626

SALDO velos de un color, ancho 1 metro, a.. $
SALDO velos floreados, ancho 1 metro, el metro a $ 2.20 y.. .. .. $
SALDO Viyela listada muy buena clase, antes $ 3.50 metro, ahora regalamos el metro a $
SALDO percala para camisa, ancho 0.90 ctms, el metro a.. .. .. $
POPELINA media seda, antes 9.50, ahora metro $
SALDO brines para traje de señora, metro a $
SALDO piel blanca, muy buena clase, valía 3.50, metro, a.. .. .. $
SALDO brin para traje de niño, metro a $ 2.00, 2.20 y.. .. .. $
SALDO céfiro listado, metro a $ 2.00, 2.30 y. $
COTI Damasco, realizamos el metro a $ 6.00, 7.80, 9.00, 10.00, 12.00 y.. .. .. $
SALDO cotí listado doble ancho, metro a $ 4.50, 5.80 y.. .. .. $
TOCUYO grueso para sábanas, ancho 1.60, regalamos una gran partida, el metro a.. .. $
TOCUYO muy rica clase, ancho 1.60, 1.80 y 2 metros, realizamos el metro a $ 4.80, 5.50, 6.00 y.. .. .. $
LIENZO mejor que caballo alado, ofrecemos un lote, el metro a.. .. .. $
UN LOTE de retazos en velos de colores muy buena clase, que valen 6 y 7 pesos metro, regalamos el metro a.. .. .. $

Hay muchos otros artículos precios muy convenientes Aproveche Ud. esta verdade ocasión que le ofrece

LA CASA LIQUIDADORA

626 San Dieg 626

Municipalidad d Santiago

PATENTES DE VEHICULOS

Se avisa a los propietarios de automóviles que usan p particular, que deben apresurarse a adquirir sus patentes año en curso, pues, solamente hasta el 15 del presente drán circular con la patente del año 1925. Vencido este se aplicarán multas equivalentes al 50 o|o del valor de tentes.

El Departamento del Tránsito trabaja de 1 a 6 P. M calle Artesanos entre Independencia y Avenida La Paz

La patente de Santiago ES LA UNICA que sirve pa sitar por todo el Territorio Nacional.

DIRECTOR DEL TRANSIT

Agustín Almarza y Cía. Ltd

GALERIA ALESSANDRI N.o 13 A

(Entrando por Bandera)

Lindas novedades en artícul finos para caballeros

Ventas al detalle. Camisas, Pijamas, Corbatas llos semi suelto, Calcetines, Suspensores, Ligas, cillos. Colleras y muchas novedades para caball

Precios sin competencia

FABRICACION

DE PUERTAS, VENTANAS
GALERIAS DE TODAS CLASES

HACE Y TIENE LISTAS PARA ENTREGA INMEDIATA

BARRACA Y FABRICA DE MADERAS

"LA REPUBLICA"
DOMEYKO 2354
TELEFONO N.o 182 (PARQUE)

INSPECCION DE AG TABLE Y DES

CONCURSO

Llámase a concurso para visión del puesto de de Obras de la Inspe Agua Potable y Desagüe sueldo anual de
Bases y antecedentes consultar diariamente de la tarde, en las oficinas Inspección, Agustinas el 12 del presente.

BOLSA DE COMERCIO

MOVIMIENTO

Con extraordinario movimiento n Bonos y muy limitados en tí- ulos de sociedades, se verificó la nica rueda de ayer en el mercado bursátil.

Los ventas en bonos sumaron la importante cifra de 1.601,000 nominales.

SUBIERON

Bonos: Caja 7-1, de 86 a 86 1|2; ja 8 1|2, de 95 a 100; Caja 8-1, e 96 1|8, a 86 1|2; Hip. 8-1, de 93 a 96; Industriales: Viña, de 27 3|4 a a 28.

OPERACIONES EFECTUADAS AYER

UNICA RUEDA

1000 Caja 8-1|2, 99.
9000 Caja 8-1|2, 100.
2000 Caja 8-1, 96 1|2.
0000 Hipot. 8-1, 94.
7000 Hipot. 8-1, 95.
3000 Hipot. 8-1, 95 1|2.
7000 Hipot. 8-1, 96 1|8.
0000 Hipot. 8-1, 96.
2000 Caja 7-1, 86 1|2.
25 Gas, 54.
100 Bco. Nacional, 81 1|2.
100 Caylloma, Mar. 4,5 1|8.
300 Caylloma, Mar. 4, 5.
100 Caylloma, Mar. 4, 5 1|8.
500 Viña, Feb. 18, 28.
200 Tocopilla, Mar. 4, 92.
400 Patiño, Mar. 4, 300.

PRECIOS DE COMPRADOR O VENDEDOR AL TERMINAR LAS RUEDAS

TITULO	COMPRADOR		VENDEDOR	
	Cantid.	Precio	Cantid.	Precio
BONOS				
ja 8-1	10000	97	12000	98
ja 8 1|2			20000	100
ja 6-1			12000	86½
ja 7-1			1000	84
p 8-1	10000	96	10000	96¼
ivilegiado, Sep. 8	10000	70		
ectricidad Industrial			70000	*2
BANCOS				
ile	34	185		
cional	50	81½		
MINERAS				
s Amigos	1000	0.25		
ylloma Marzo 4	700	5⅛		
lquiri, Marzo 4	500	10⅜	200	10½
tico, Marzo 4	500	5⅜		
murana, Marzo 4	200	13¼		
la Uyu, Marzo 4	100	22	100	22½
bu, ord.			500	2¾
fil, Marzo 4	500	20¾		
nera, Marzo 4	500	19⅞		
nerva, Marzo 4	500	7½		
rocoala Marzo 4	500	51½	500	51¾
qui, Marzo 4	1000	1⅛		
x Marzo 4	200	5		
ploca, Marzo 4	200	157½		
n Marzo 4	100	300		
copilla, Marzo 4	500	91½		
GANADERAS				
ego	130	161		
INDUSTRIALES				
s de Santiago			40	54
ansportes Unidos			100	60
ectricidad Industrial			33	37
ña, Febrero 18	300	28		
lectricidad Ord	500	9		
CIERRE A LAS 12 M.				
mbio		39.30		39.40
o		200		200.20
bra por oro		13.10		13.20
tiño, trans., Marzo 4		303		
ploca, transac., Marzo 4		157		
copilla, transac., Marzo 4		92¼		
tico, transac., Marzo 4		5¾		
ylloma, transac., Marzo 4		5⅜		
la Uyu, Febrero 18		22½		
uro, Marzo 4		23¾		
lquiri, Marzo 4				10¾
murana, Marzo 4				13
chas, Febrero 18				19

OPERACIONES EN VALPARAISO

UNICA RUEDA

000 Caja 8-1|2, 98.
500 Gatico, Feb. 18, 5 1|2.
5000 Caja 8-1, 95 3|4.
000 Caja 8-1|2, 98 1|2.
5 Caja 8-1|2, 98 3|4.
Caylloma, Feb. 18, 5.
400 Vicente, Mar. 4, 34 1|2.
200 Patiño, Mar. 4, 300.
000 Caylloma, Mar. 4, 5 1|8.
100 Morococala, Feb. 18, 50 1|2.
100 Morococala, Feb. 18, 50.
100 Fuegos, Feb. 18, 161.
300 Gatico, Feb. 18, 5 3|8.
200 Kumurana, Feb. 18, 13 1|2.
000 Caja 8-1, 96.
500 Cerro, Feb. 18, 60-1|2.
000 Caja 8-1|2, 99.
200 Colquirí, Feb. 18, 10 1|2.
500 Viña, Feb. 18, 28.

ORO

Vendedor	200.20
Comprador	200.00

CAMBIO

Vendedor	39.40
Comprador	39.30

LIBRAS POR ORO

Vendedor	13.20
Comprador	13.10

MATADERO PUBLICO

Los corrales de este establecimiento encerraron ayer el siguiente ganado para la venta de hoy:

Ganado mayor		Ganador menor	
Bueyes	38	Corderos	841
Novillos	68	Cerdos	33
Vacas	150	Cabros	—
Q. vivos	95	Terneros	24
En vara	—		
Total	351	Total	898

REVISTA COMERCIAL DE VALPARAISO EN PRODUCTOS DE EXPORTACION

(ESPECIAL PARA "LA NACION" DE SANTIAGO)

Ha continuado latente la tendencia a la baja observada en todos los productos en general de exportación, por cuyas circunstancias los negocios se hacen día a día más difíciles, por las circunstancias que los tenedores pretenden precios bastante subidos que los posibles para transacción. Una vez que entren las cosechas y que los precios vuelvan a normalizarse, tendremos bastante movimiento, pues en general se estiman que las cosechas en todas las zonas de Santiago al Sur serán bastante favorables; la única zona que ha sufrido este año escasez de lluvias, y por consiguiente las cosechas serán reducidísimas, es la de Coquimbo.

PRECIOS POR LOS CIEN KILOS CON SACO

AVENA.—Las noticias que se reciben del extranjero son muy desfavorables a los negocios de avena, bajando sus cotizaciones paulatinamente desde hace varias semanas. Actualmente las indicaciones que hacen las firmas de exportación no son superiores a $ 11 los kilos, sin saco, puesto en carro procedencias para entrega en cosecha. Hacía mucho tiempo que no llegábamos a cotizar la avena a los límites actualmente indicados.

AFRECHO.—Sin variación. Cotizo $ 18 a bordo puertos embarques.

ARVEJAS.—Sin interés, cotízase nominalmente a $ 38 los 100 kilos, con saco puesto a bordo puertos de embarques, por clase garantida sana, sin bruccos.

CERA.—El mercado siempre sostenido y con interés en comprar. Cotizo $ 6.50 kilo en puertos.

CEBADA.—No reacciona, falta de pedidos, lo cual mantiene sus cotizaciones muy flojas, fluctuando la forrajera alrededor de $ 24 los 100 kilos con saco en puertos de embarques.

FREJOLES.—Los negocios que se hacen en este renglón son los indispensables para consumo, a los precios actuales y en vísperas de nueva cosecha, nadie compra, como es de suponer para guardar sino que para atender los pedidos que se reciban.

Las cotizaciones fluctúan nominalmente como sigue:

Frejoles de color, $ 100 los 100 kilos. Valparaíso.

LENTEJAS.—Vuelve otra vez las lentejas a aflojar en sus precios, como lo hemos estado anunciando desde hace mucho, y sus tendencias son de bajar más aún. Desde luego en la última semana los precios han bajado desde $ 65 en línea a $ 60 con saco por clase tipo exportación. Queda el mercado sumamente flojo.

LANAS.—El mercado está algo calmado, cotizándose nominalmente alrededor de $ 4 el kilo.

MAIZ.—Los precios siempre sostenidos con la falta de entrada de la nueva cosecha todavía, los precios seguramente han de fluctuar alrededor de $ 65 al detalle en Valparaíso.

PAPAS.—Con la campaña de prensa que se ha llevado en la última semana con objeto de hacer bajar los precios de las papas que se cotizaban extraordinariamente altos los precios han bajado apreciablemente en Valparaíso. No sería extraño que esta campaña no haya influído tanto como el que nos acercamos al fuerte de la cosecha, pero de todos modos, se han logrado bajar los precios que se cotizan en Valparaíso hoy día alrededor de $ 30 sacos en Barón.

QUILLAY.—Abatido está esta cáscara, cotizándose en puertos de embarques alrededor de $ 65 enfardado los cien kilos en puerto.

SEMILLAS.—Sin mucha demanda, quedan siempre bastante abatidos, fluctuando sus precios alrededor de los siguientes:

Alfalfa, $ 2.80 kilo.
Trébol, $ 2.40 el kilo.

TRIGO BLANCO.—Por fin se han estado realizando algunos negocios e ntrigo blanco para la exportación embarque Marzo a un precio de 40 pesos los 100 kilos con saco, puesto a bordo puertos de embarques, después de los tenedores durante tanto tiempo desecharon ofertas mucho mejores. El mercado, como se puede apreciar, ha bajado, o mejor dicho se ha colocado dentro de los límites de los precios de exportación; sensiblemente las tendencias no son de firmeza por el momento, como muchos aun lo creen, sino que se muestra más bien flojas

Valparaíso, Febrero 5 de 1926.

AGUSTIN GAZITUA.—JORGE GAZITUA,

Corredores en productos de exportación.— Casilla N.o 291.—Oficina Blanco N.o 944.—Teléfono N.o 9950
Valparaíso

CAMBIO

TIPO DE VENDEDOR

COMERCIAL	$ 39.40
PREMIO DEL ORO	200.20
LIBRAS EN ORO AMERICANO	486 7|8
1 PESO PAPEL, VALE	6 3|32
LIBRAS POR ORO	13.20

BANCO DE LONDRES Y RIO DE LA PLATA LTDO.

Cambio sobre el exterior

Plaza	90 d. v.	Vista
Londres	39.50	40.—
París	30.50	30.85
Amberes		37.40
New York		8.22
España		1.16
Italia		0.33 1|8
Brasil		40.—
Uruguay		6.60
Argentina		3.40 1|2
Holanda		3.30
Suiza		1.58 1|2
Siria		40.—
Portugal		40.—
Panamá		40.—
Perú		40.—

Jóvenes competentes

para la atención de Almacenes y que puedan rendir fianza y buenas recomendaciones, se necesitan.

Dirigirse por escrito a

-; CASILLA 1408 :-

TRATAMIENTO DE LA CISTITIS

La blenorragia mal cuidada, suele complicarse con CISTITIS, que además de un vivo dolor y deseos frecuentes de orinar, produce complicaciones muy molestas y a veces graves. Esta cistitis en su forma común puede curarse en pocos días sin dejar señales de ella.

El medio de obtener una curación pronta y definitiva consiste en tomar la EUMICTINE que asegura en todos los puntos del aparato urinario y por diversos procedimientos, una desinfección completa en dosis de 8 a 12 cápsulas diarias.

En las principales Farmacias. Exigir el nombre Eumictine.

Base: Santalol Hexametilentetramina, Salol.

LA SEMANA BURSATIL

FLUCTUACIONES DE PRECIO DURANTE LA SEMANA

SUBIERON

BONOS

Caja 1.1% de 84 a 85; Caja 1 1% de 85 a 86 1|2; Caja 8 1|2 de 94 a 100; Caja 8 1% de 9 2a 96 1|2; Garantizador 8% de 54 a 55; Hip. 7 1% de 81 a 84; Hip. 8 1% de 90 a 96.

BANCOS

Chile de 183 a 185; Nacional de 80 a 81 1|2.

SALITRERAS

Loa de 48 1|2 a 50; Lautaro al portador de 242 a 255; Nominativas de 235 a 244; Perfetti de 7 1|4 a 7 1|2.

INDUSTRIALES Y VARIOS

Club Viña de 200 a 290; Cervecerías Unidas de 59 a 62; Gas de 50 a 54; Refinería de Viña de 27 1|2 a 28; Tabacos de 79 a 79 1|2; Volcán de 36 a 36 1|4.

MINERAS

Caylloma de 5 1|8 a 5 3|8; Colquiri de 8 3|4 a 10 3|4; Cerro Grande de 59 3|4 a 60 1|4; Dichas de 18 1|2 a 19; Disputadas de 28 a 28 1|2; Gatico de 4 3|4 a 5 3|4; Huanillos de 2 a 3; Kelluani de 13 a 13 3|4; Los Amigos de 0.20 a 0.25; Máfil de 19 1|2 a 21; Onix de 4 a 5 1|2; Patiño de 290 a 303; Potasa de 4 1|2 a 5; Santo Cristo a 1 1|4 a 1 1|8.

BAJARON

BONOS

Electricidad Industrial de 41 a 30 1|2.

BANCOS

Italiano de 80 a 79.

GANADERAS

Gente Grande de 65 a 63; Tierra del Fuego de 165 a 161.

INDUSTRIALES Y VARIOS

Electricidad Ind. de 38 a 37; Laboratorio Chile de 82 a 80; Tegidos El Salto de 88 a 79; Vapores Pref. de 40 a 38.

MINERAS

Aconcagua de 7 a 5; Bronces de 4 a 2 1|4; Condoriaco de 4 5|8 a 4 1|4; Chacaltaya de 25 1|2 a 24 1|4; Fortuna de 8 3|4 a 7 1|8; Garci Mendoza de 17 1|2 a 16 1|8; Huanuni de 67 a 62 3|4; Kumurana de 15 a 13; Kala Uyu de 23 1|2 a 22 1|2; Lebu Ordinaria de 3 a 2 3|4; Lebu Preferida de 6 3|4 a 6 1|2; Minera de 20 a 19 1|8; Morococala de 52 a 51 1|2; Oruro de 24 a 23 3|4; Ocurí de 25 1|2 a 20 1|2; San Vicente de 35 1|2 a 34 1|2; Tocopilla de 92 3|4 a 92 1|4.

CAMBIO INTERNACIONAL DURANTE LA SEMANA PASADA

LUNES 1.a Rueda: Vendedor 39.40; Comprador, 39.20.
LUNES 2.a Rueda: Vendedor 39.40; Comp. 39.20.
MARTES 1.a Rueda: Vendedor 39.60; Comp. 31.60.
MARTES, 2.a Rueda: Vendedor, 39.40; Comp. 39.20.
MIERCOLES, 1.a Rueda: Vendedor, 39.40; Comp. 39.20.
MIERCOLES, 2.a Rueda: Vendedor, 39.40; Comp. 39.20.
JUEVES, 1.a Rueda: Vendedor, 39.40; Comp. 39.20.
JUEVES, 2.a Rueda: Vendedor 39.40; Comp. 39.20.
VIERNES, 1.o Rueda: Vendedor 39.40; Comp. 31.20.

VIERNES 2.a Rueda: Vendedor 39.40; Comp. 39.20.
SABADO, 1.a Rueda.

ORO DE 18 d. DURANTE LA SEMANA PASADA

LUNES, 1.a Rueda: Vend. 200; Comp. 199.70.
LUNES, 2.a Rueda. Vend. 200; Comp. 199.80.
MARTES, 1.a Rueda: Vend. 200; Comp. 199.70.
MARTES, 2.a Rueda: Vend. 206 Comp. 199.70.
MIERCOLES, 1.a Rueda: Vend 200; Comp. 199.80.
MIERCOLES, 2.a Rueda: Vend 200; Comp. 199.80.
JUEVES, 1.a Rueda: Vend. 200; Comp. 199.80.
JUEVES, 2.a Rueda: Vend. 200; Comp. 199.80.
VIERNES, 1.a Rueda: Vend. 200; Comp. 199.80.
VIERNES, 2.a Rueda: Vend. 20020; Comp. 200.
SABADO, 1.a Rueda.

£ POR ORO DURANTE LA SEMANA PASADA

LUNES, 1a Rueda: Vend. 13.20 Comp. 13.10.
LUNES, 2.a Rueda: Vend. 13.20 Comp. 13.10.
MARTES, 1.a Rueda: Vend. 13.20; Comp. 13.10.
MARTES, 2.a Rueda: Vend. 13.20; Comp. 13.10.
MIERCOLES, 1.a Rueda: Vend. 13.20; Com. 13.10.
MIERCOLES, 2.a Rueda: Vend 13.20; Comp. 1310.
JUEVES, 1.a Rueda: Vend. 13.20; Comp. 13.10.
JUEVES, 2.a Rueda: Vend. 13.20; Comp. 13.10.
VIERNES, 1.a Rueda: Vend. 13.20; Comp. 13.10.
VIERNES, 2.a Rueda: Vend. 13.20; Comp. 13.10.

DOLARES POR ORO AMERICANO DURANTE LA SEMANA PASADA

Lunes, 486 1|2.
Martes, 486 1|2.
Miércoles, 486 3|8.
Jueves, 486 15|32.
Viernes, 486 7|8.
Sábado, 486 1|2.

ESTAÑO DURANTE LA SEMANA

Lunes, 279.12.6 al contado; y 274.10.0 a plazo.
Martes, 279.5.0 al contado; y 274.7.6 a plazo.
Miércoles, 279.10.0 al contado y 275.5.0 a plazo.
Jueves, 282.5.0 al contado, y 278.0.0 a plazo.
Viernes, 283.7.6 al contado, y 278.17.6 a plazo.

El Viernes de la semana pasada cerró a 274.0.0 al contado, y 270.15.0 a plazo, por lo consiguiente subió £ 9.7.6 al contado y 8.2.6 a plazo.

EL COBRE STANDARD DURANTE LA SEMANA PASADA

Lunes, 58.10.0 al contado, y 59.10.0 a plazo.
Martes, 58.12.6 al contado, y 59.15.0 a plazo.
Miércoles, 59.5.0 al contado, y 60.5.0 a plazo.
Jueves, 60.5.0 al contado, y 61.5.0 a plazo.
Viernes, 60.5.0, al contado; y 61.5.0 a plazo.

El Viernes de la semana pasada cerró a 58.0.0 al contado, y 59.2.6 a plazo, por consiguiente subió £ 2.5.0 al contado y 2.2.6 a plazo.

LA PLATA d. DURANTE LA SEMANA PASADA

Lunes, 30 15|16 d.
Martes, 30 15|16 d.
Miércoles, 31 1|8 d.
Jueves, 31 d.
Viernes, 30 15|16 d.

El Viernes de la semana pasada cerró a 31, por lo consiguiente bajó 1|16.

DEGALOL

En las enfermedades de la bilis, el Degalol es llamado a ocupar un lugar prominente. Es el más poderoso disolvente de las piedras biliosas que la ciencia conoce hasta la fecha.

A la vez previene la formación de cálculos biliares.

Consulte su médico.

J. D. RIEDEL A. G. BERLIN

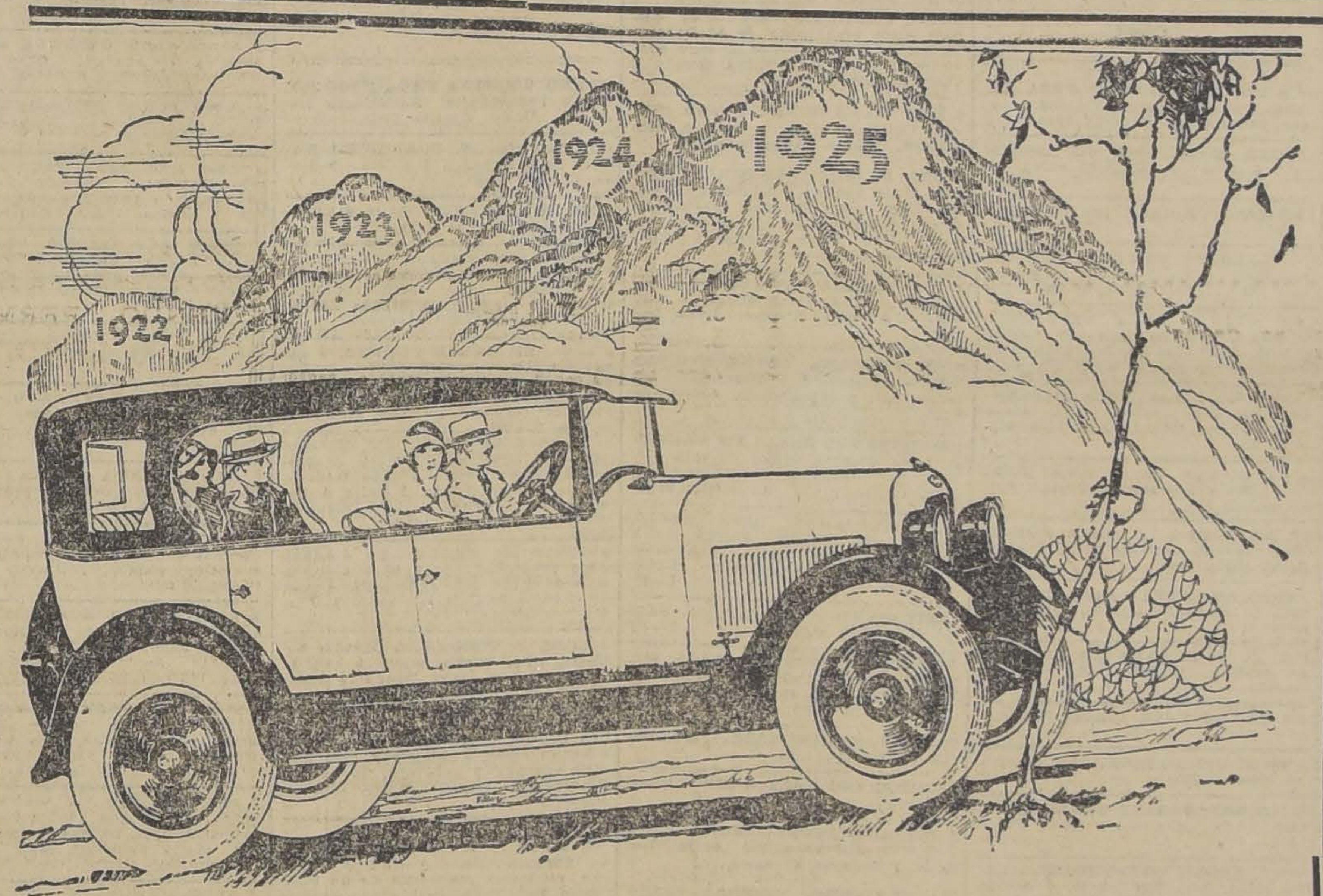

La Aceptación del Studebaker es Universal

El Duplex-Faetón Standard Six

Este es el coche de mayor fuerza en el mundo, entre los de su peso y tamaño, siendo un espléndido ejemplo de las ventajas derivadas de la fabricación Completa y Coordinada a base de Una Sola Utilidad. La capota Duplex, creación exclusiva de la Studebaker, ofrece la ventilación del coche abierto y la protección del cerrado. El cambio se hace en 30 segundos con solo bajar las cortinas laterales de rodillo. Vea los Studebaker antes de decidir su compra.

El número de Studebakers exportados en 1925, excedió al de 1924 en más de un cincuenta por ciento. La seguridad, duración, economía y *confort* de estos automóviles, fabricados a base de "una sola utilidad", han establecido su envidiable popularidad en el mundo entero.

Sólo la Studebaker en la categoría de coches de alta calidad, y la Ford en la categoría de coches de bajo precio, disponen de los vastos recursos necesarios para hacer todos sus propios motores, carrocerías, mecanismos de dirección, embragues, cajas de velocidades, diferenciales, muelles, ejes, fundiciones de hierro gris y piezas forjadas a martinete. Las ganancias suplementarias que otras compañías tienen que pagar a los carroceros y fabricantes de piezas, son ahorradas y devueltas al producto en forma de mejores materiales y mejor mano de obra.

Como todas las piezas que integran un coche *Studebaker*, son diseñadas y fabricadas bajo una misma superintendencia técnica, todas funcionan en perfecta coordinación.

La Studebaker no hace anuncios pomposos de "Nuevos Modelos" anualmente, para automáticamente convertir los coches en uso en "pasados de moda". Esta norma estabiliza el valor de reventa de sus coches.

Santiago GIBBS & CO Valparaíso

TALCA
RANCAGUA
CURICO
SAN FERNANDO

TEMUCO
LOS ANGELES
LOS ANDES
LINARES

SANTA CRUZ
CONCEPCION
VALDIVIA
OSORNO

LA SERENA
COQUIMBO
SAN JAVIER

KL-505

STUDEBAKER

FABRICANTES DE VEHICULOS DE CALIDAD POR 74 AÑOS

M. R.

Le Parfum
La Poudre
L'Eau de Cologne

Cappi

CHERAMY
PARIS

COMPAÑIA SUD - AMERICANA DE VAPORES

JUNTA GENERAL DE ACCIONISTAS

Se convoca a los señores Accionistas a reunión general ordinaria para el Jueves 11 de Febrero, a las 2 P. M., en la oficina de la Compañía, Blanco N.º 895.

El Registro de Transferencias permanecerá cerrado desde el 1.º hasta el 11 de Febrero, ambor días inclusives.

Valparaíso, 26 de Enero de 192°.

De orden del Directorio:

El Director-Delegado.

11—F.

COMPAÑIA DE REFINERIA DE AZUCAR DE VIÑA DEL MAR

Por acuerdo del Directorio y de conformidad con el artículo N.o 34 de los Estatutos, se cita los señores Accionistas, a Junta General Ordinaria, para el Martes 16 del presente, a las 2.30 P. M., en la oficina de la Compañía, calle Serrano N.o 200, 3.er piso.

El Registro de las Acciones, permanecerá cerrado, desde el Sábado 6, hasta el Martes 16 del presente, ambas fechas, inclusive.

Valparaíso, Febrero 5 de 1926.— O. CARVALLO, Director Gerente.

AVISOS ECONOMICOS

1.—Avisos judiciales

REMATE, EL 10 DE MARZO, A la 4 P. M., ante el compromisario do Carlos Varas Olea, en la Notaría A tamirano. se rematará la propieda 1692. de la calle de Ricardo Gonzá les. por el mínimum rebajado d 8.000 pesos al contado. Antecede tes en la Notaría, partición Pedr Aguila

2.—Arboles y plantas. — (Compra-venta)

VENDENSE VARIAS PLANTAS en maceteros. Carrión 1411.

3.—Automóviles afines y accesorios. (Compra-venta y composturas)

A QUIEN DESEE UN AUTOMOVI cerrado de lujo invitamos a inspec cionar una Limousine Packard qu ofrecemos en $ 18.000 y que consti tuye la mayor oportunidad que he mos tenido en coches cerrados. Ex posición de Automóviles: Escoba y Ebell Ltd., Delicias 1327. 8-F

CAMIONES DE CARGA FORD. CA rrocerías cerradas y abiertas par íd., a precios irrisorios. Exposició de Automóviles de Escobar y Ebe. Ltda. Delicias 1327. 8-F

LA MAGALLANES, AV. MATTA esquina de Arturo Prat vende un moto en perfecto estado con Sidcar, marca "Harley Davidson". 9-F

SE VENDE CARRO ... **CON**dición de fierro y bronce y garage por no poder atenderla. Verla y tratar. Benjamín Compté. Melipilla. 7—F

VENDO CHASSIS CAMION FORD. Chiloé 1127. 7-F

REPARACIONES DE GONDOLAS rápidas elegantes y baratas. Brasil 775. 7-F

VENDESE GONDOLA FORD EN buen estado. a precio de regalo $ 2,500 al contado. Lira 1191. 7—F

VENDO DE OCASION AUTO FORd en perfecto estado. Castro 675. 7—F

$ 2,000 VENDO AUTO FORD SPOR 5 ruedas alambre Verlo 1 a 4. Ga 1727. F-

TOMO EN ARRIENDO GONDOLA Brockway, San Pablo 1296. 7—F

VENDO FORD DOS ASIENTOS rica máquina. Huérfanos 1270. 7—F

GONDOLA BROCKWAY, ALEMANA vendo, poco contado. Verla 10 a 12 Rancagua 89. 7-F

PUELMA Y Cía. LTDA. HUERFAnos 819. agentes autorizados Lincoln. Ford Fordson. Repuestos Ford legítimos. 10—M

RECIBO CUALQUIERA CARGA adentro y afuera. Autocamión. Tocornal 235. 10—F

CAMION FORD LECHERO VENdo Maipú 868. 7—F

VENDO CAMION CUATRO RUEdas, sólido, perfecto estado Gálvez 1463.

FORD TURISMO, PERFECTO EStado, compro con facilidades. Quinientos pesos contado, saldo mensualidades seiscientos. Ofertas por cartas, San Ignacio 893. E. N. F-8

COMPRO REPUESTOS MOTO "Henderson". Dirigirse a Porlus. Llevándolos o por correspondencia Maestranza 1215, de 12 a 2 P. M. F-9

GRAN OCASION VENDO PACkar doce cilindros, turismo, espléndidas condiciones. Garage Coppetta Ejército. F-9

GONDOLA BUEN RECORRIDO vendo. Independencia 1861

CAMION RENAULTT DOS TONEladas, casi nuevo, garantido, vendo.— Providencia 2258. 9F

WILLYS KNIGHT ABIERTO, 7 asientos, perfecto estado vendo Precio ocasión Libertad 62

COMPRO TAPABARROS DODGE Esmeralda 673 8—F

$ 100 FACILIDADES, ENSEÑO manejo, Ford. Mejor que Escuelas. Un mes, aseguro carnet. Carlos González, San Francisco 269.

VENDO CARROCERIA FORD TUrismo, $ 600. Carro Cisterna, paradero Lo Vial. calle Mercedes 160

VENDO BROCWAY, POCO USO. Escribir: Frećric. Casilla 6020. 9—F

GONDOLA BROCKWAY, ALAMEda. vendo poco contado. Verla: 10 a 12. Rancagua 39 F-8

AUTO FORD, PARTICULAR. Vendo por ausentarme. Buenos Aires 816 10-F

AUTO DODGE, EN MUY BUEN EStado. vendo Vergara 99. 9-F

CASA DE AUTOMOVILES, SAN ANtonio 816 ofrece lote automóviles mejores marcas, garantidos satisfacción comprador, por urgente necesidad dinero sus dueños orden venderlos, précios absolutamente inverosímiles. Ruégase interesados visiten exposición aprovechando verdadera ocasión. En mismas condiciones, hay camiones, góndolas. 8-F

CAMBIO AUTOMOVIL FORD Sport por automóvil de arriendo o cambio carrocería sport por turismo, abono diferencia. Victoria 782. 8-F

OCASION VENDO AUTO DOGGE perfecto estado. Arturo Prat 2263 9-F

SE VENDE UN AUTO HUDSON, F- buena presentación. San Francisco 930. 11-F

VENDO OCASION CAMION CARGA Republic, tres toneladas garantido.— Chacabuco 33.

4.—Animales (Compra y venta)

REGALO DOS PERROS. ÑUÑOA San Gregorio 2836

PERRO COLIN, NUEVO, GRANDE hermoso, vendo. Santo Domingo 2177.

MONO O MONA MANSOS COMPRO. San Ignacio 680.

5.—Alhajas, joyas, monedas. etc. (Compra y venta)

¡NOVIOS! ARGOLLAS DE ORO DE 14 y 18 K. desde $ 20 par. ofrece la relojería Sportman. San Diego 780 F—27

6.—Acciones y bonos. — (Compra y venta)

TRASPASO BARATISIMO ACCION Club Unión. Casilla 7045. Correo 7 8-F.

7.—Aves, pájaros, huevos, etc. (Compra y venta)

SE VENDEN HUEVOS FRESCOS por mayor y menor, $ 38 el ciento camión Renca, chacra "El Mirador" teléfono 104. Palma

DE OCASION VENDESE GRUPO de aves Orpington, blancas, finísimas, Tratar: Avenida Manuel Montt 725. 8-F

8.—Avisos varios

LINEA DE AUTOBUSES MAES.tranza, desde el Lunes 8 del actual Mapocho, establecerá un servicio especial de góndolas por Maestranza la línea de autobuses Maestranza. Ida y vuelta.

FABRICA DE ESCOBILLAS Y EScobillones Pedregal 1 8—F

EL TALLER MECANICO Y SOL.dadura al oxigeno, especialmente en aluminio, y se hace trabajo de torno permanente; también se les avisa a los señores agricultores pueden pasar a mandar componer sus piezas de máquinas quebradas. Higinio Barra, Avenida Matta esquina Nataniel.

CALIGRAFO GATICA VALVERDE Lecciones, tarjetas, pergaminos. San Pablo 1260. F-12

LA LLAPA.— EL SORTEO QUE debía haberse verificado hoy, tendrá lugar el 7 de Marzo, a pedido de numerosos comerciantes de provincias.

9.—Contadores

CONTADOR TITULADO, LLEVA contabilidades, inventarios, balances, consultas gratis. Precios reducidos. Casilla 7005. 10—F

10.—Casas, departamentos y piezas amobladas. (Ofrecidas y buscadas)

PIEZA BALCON AMOBLADA PAra dos personas Prat 187 10-

OFREZCO EN CASA FAMILIA Honorable lindo departamento o piezas amobladas con baño al lado. Alonso Ovalle 867. 7-F

ARRIENDO RESIDENCIA LUJO amoblada, garage, jardines, verla, — Tratar: Ejército 766.

11.—Casas departamentos y piezas sin muebles (Ofrecidas y buscadas)

Casas

ARRIENDASE CHALET POCA Familia, Avenida Macul Arboleda ga raga caballeriza Delicias 1043 7-F

VICUÑA MACKENNA 653 arriendo pieza a joven o caballero solo. 8—F

ARRIENDASE CASA 160 PESOS. — ...rión 1185 7—F

$ 400 ALONSO OVALLE, SEIS habitaciones 2 halls, baño, servicios Flamante Tratar: Morandé 235 F-10

$ 400 ARTURO PRAT. ESPLENDIdos bajos, seis habitaciones, toilette, hall, dependencias, dos patios, — Tratar: Adriasola Morandé 235 F-10

$ 450, $ 460, LIRA 311|313. ELEGANtes, modernas, cómodas casas, altos, bajos. Llaves: Oficina Adriasola Morandé 235 F-10

CASA NUEVA, MODERNA TODA comodidad vendo barato. Tratar: dueño Molina 957

SE ARRIENDA LA CASA ROMAN Díaz 525 con entrada auto. Tratar: Providencia 903.

DESEO ARRENDAR CASA COMPAñía, matrimonio, Correo Central.— Berges. 8-F

$ 13, 16, 19 SEMANALES ARRIENdo casitas. Chiloé 1740, administración. 8-F

ARRIENDO CASA CINCO PIEZAS hall baño arboleda Sevilla 1345

$ 160, $ 140 ARRIENDASE CASAS. Irarrázaval 232 8-F

$ 350 ARRIENDASE ESPLENDIDA casa altos, moderna. San Pablo 2256.

$ 500 REGIA, CONFORTABLE CAsa altos, 2.o, 3.er pisos, 6 dormitorios, salón, comedor, 2 halls. baño, toilette dependencias preciosa situación. Tratar: Avenida Matta 794 Botica.

VENDO ARRIENDO. ADMITO SOcio, socia, poco capital explotar negocio, buena situación. Ofertas: San Diego 1766.

CASA RESIDENCIAL CASTRO 23: Muy conveniente situación, alumno Academia de Guerra. Precios módicos. F-11

SE ARRIENDA CASA MODERNA, una cuadra Funicular, barrio San Cristóbal. Nueva Andrés Bello 075 F-7

3..0 CASA HABITACION RECIEN refaccionada, 8 piezas, baño. electricidad gas etc Gay 1731. F-

ARRIENDO CASA LORETO 356. 7—F

ARRIENDASE CASA PEDREGAL 12 F. 7—F

160 ARRIENDASE CASA NUEVA Fariña 439 Interior. 7—F

$ 160, ARRIENDASE CASA. PROvidencia, Prado 874. 7—F

$ 500, ARRIENDO COMODOS ALtos, Providencia 1075. 8—F

70 ... IS 9—F

... **PIEZAS, 5** ... **CO** ...s hall $ 190. Cochrane 759. 7—F

ALTOS MODERNOS, HALL, BAño instalado califont etc. arriéndase Ricardo Santa Cruz 675 esquina Santa Rosa. 8-F

400 DIEZ PIEZAS, TRES PATIOS Montt 2493 inmediato Alameda 7-F

...s pisos ... 1406. 7—F

NECESITO CASA CENTRAL HASTA 50 pesos. Dirigirse: O'Higgins 1490 7-F

50 ARRIENDASE ALTOS ASOLEAdos. Cochrane 114. 8-F

350 SERRANO 523, ALTOS, BAJOS siete piezas, dependencias, gas, electricidad. Tratar, Serrano 515. F—7

160, 170, 180, ARRIENDANSE Casitas confortables, San Pablo 1618. F—7

250 ARRIENDO CASA. TRATAR Gálvez 1263. 8-F.

ARRIENDASE BARATISIMO, COmodas. flamantes casas, un piso, 10 departamentos. 3 patios, huerto, todo servicio. Sólo 350 pesos. Freire 461 y 471. 7—F.

ARRIENDASE ALTOS CUATRO habitaciones servicio Brasil 687. 7—F

90 Y 110 CASITAS HIGIENICAS, 3 y 4 piezas Llaves San Luis 1425 casita 3 (Independencia). 7-F

100 CASA GRANDE. JOFRE 238. 12-F

CASA NUEVA, POCA FAMILIA arriendo. Lucrecia Valdés 354. 8-F

CHALET MODERNO DE ESQUINA con 1,100 metros de terreno, se vende. Avenida Hipódromo Chile 1502 7—F

ARRIENDO CASA-QUINTA PROVIdencia. Pérez Valenzuela 300. 8—F

ARRIENDO CASA NUEVA, BAJOS higiénica, $ 178, cinco piezas, Aldunate 1420. 8—F

$ 230 ARRIENDO CASA BAJOS, 6 piezas, Sotomayor 55. Recién reparada. 8—F

220-230 CASAS, CONFORTABLES, altos, seis piezas, Maestranza 1264-1266. Llaves: Maestranza 1266. 8-F

DESEO ARRENDAR QUINTITA Casa a la calle. barrio Providencia Mejora a cuenta arrendatario. Miguel Claro 1323. 8F

ARRIENDASE LINDA CASITA CON carnicería instalada para 1.o Marzo. Macul 2171.

165 ARRIENDO CASITA 5 PIEZAS recién empapelada y pintada. Hay cocina. San Ignacio 870, cité frente Escuela Militar. 8—F

$ 150 ARRIENDASE EN LO ESPE.jo casa esquina muy central, apropiada para negocio. Tratar: Centenario esquina Ferrari, Lo Espejo. 9—F

CASA ÑUÑOA, LUIS BELTRAN 2048, arriéndase. 9-F

NECESITO ARRENDAR CASA PREferible nueva, tres o cuatro piezas, hall, baño, dependencias. Barrio: Matucana, San Pablo, Teatinos, Nataniel Av. Blanco Encalada Exposición. Ofertas indicando cánon a J. P., Casilla 1133. Santiago.

$ 550, AV. ESPAÑA, 581. MUY buenos y extensos altos, recién refaccionados, gas y luz eléctrica. Verlos: de 4 a 6 P. M. F.7

2,000 TRASPASO SITIO MEJORAS Población Carmen. Conviene comerciantes. Arauco 370.

ARRIENDASE CASITA INDEPENdiente central, para poca familia Vásquez 53. F-10

170 ARRIENDO ALTOS. ESQUINA Mujica 260. F-8

ARRIENDO CASA. MAULE 1065 F-8

$ 900 DELICIAS, CENTRAL, REgios altos compuesto de 14 habitaciones, hall, dos baños y todo servicio. Tratar: Luis Silva Cortés y Cía., Agustinas 1125.

$ 1,000 VILLAVICENCIO, UNA CUAdra Delicias, altos señoriales, flamantes, Tratar: Agustinas 1125.

$ 500 ENRIQUE CONCHAS, RE.gios altos, cuadra residencial, 3 dormitorios, comedor, hall, escritorios saliita, dependencias y una gran terraza, Luis Silva Cortés y Cía. Agustinas 1125.

$ 950 CLARAS, RESIDENCIA 2.o y 3.er piso, 9 habitaciones, 2 toilette, dos halls. Tratar: Agustinas 1125.

$ 600 VERGARA, ALTOS, NUEVOS muy elegantes, 8 habitaciones, dos baños, hall y dependencia. Agustinas 1125.

NECESITAMOS CASAS EN ARRIENdo para clientes únicos de esta oficina, de reconocida solvencia Luis Silva Cortés y Cía., Agustinas 1125

260 ARRIENDO CASA CALLE Ñuble media cuadra carros ida y vuelta con seis piezas habitación fuera dependencias Tratar Ñuble N.o 1324. 7—F

CASITAS HIGIENICAS $ 60 CAStro 472 Cité Modelo. 7—F

NECESITO ARRENDAR CASA chica tres piezas, hall baño, dependencias. Ofertas indicando precio y barrio Casilla 6079 F-7

CASITAS ARRIENDASE, MARTInez de Rosas 2136.

ARRIENDASE CASA $ 250. ROSAS 1739.

$ 300 ARRIENDO COMODA CASA 6 piezas, Carreras 158, entre Alameda y Parque Forestal.

250 ARRIENDO COMODA CASA interior) 6 piezas. Bueras 158. F entre Alameda y Parque Forestal

ARRIENDO CASA 7 PIEZAS, FUEra servicio, $ 200. Santa Elvira 382

INDEPENDENCIA 1062 ARRIENdase buena casa. Tratar mayordomo

DIEZ DE JULIO 1661, ALTOS, ENtre Castro y Dieciocho arriéndase grande y cómoda casa

$ 400 HUERFANOS 2873. ELEGANtes altos modernos, estilo colonial pisos parquets Tratar: Adriasola — Morandé 235. F-10

Departamentos

ARRIENDASE DEPARTAMENTO O piezas espléndidas condiciones. Carmen 265. 7-F

SE ARRIENDA UN DEPARTAMENto profesional o persona sola. Tratar: Independencia esquina Cruz 7-F

SE ARRIENDAN DEPARTAMEN.tos con baño y pensión. Rancagua 60, próximo a Vicuña Mackenna.

VICUÑA MACKENNA 653 arriénda.se departamento dos. tres o cuatro piezas a matrimonio. 8—F

ARRIENDO DEPARTAMENTO IN.dependiente a matrimonio. Coquimbo 1475. F-7

ARRIENDO DEPARTAMENTO SIN pensión, Nataniel 65. 7-F

COMODO DEPARTAMENTO 2 PIE.zas arriendo a persona decente Molina 546. F-7

ARRIENDO DEPARTAMENTO TO.do servicio casa honorable. Gorbea 2878.

$ 160 ARRIENDO DEPARTAMEN.to a la calle 3 piezas y servicios Bascuñán 520. 9—F

SE ARRIENDAN DOS DEPARTA.mentos, Pedregal N.o 19. 9-F

ARRIENDASE DEPARTAMENTO independiente, Ruiz Tagle 42 9F

ARRIENDO DEPARTAMENTO completamente independiente, casi casa. Rosas 1175. 8-F

DEPARTAMENTO DE TRES PIE.zas, cocinas, dependencias, matrimonio, señoras honorables. Molina 540. 9—F.

ARRIENDO DEPARTAMENTOS Y piezas con o sin muebles, Serrano 366.

ARRIENDO DOS DEPARTAMENtos San Diego 444 7—F

DEPARTAMENTO ARRIENDASE ... 7—F

DEPARTAMENTO A LA CALLE. dos piezas arriendo. Marín 405.

$ 90 ARRIENDO DEPARTAMEN.to. Echaurren número 354. F-8

ARRIENDO DEPARTAMENTO DE 2 piezas Independencia 905 8-F

ARRIENDO DEPARTAMENTO Y piezas amobladas, San Martín 758.

Piezas

ARRIENDO PIEZA PARA MATRImonio a la calle. con pensión. Bella Vista 195. 7—F

ARRIENDO PIEZAS HIGIENICAS Barroso 83. 14-F

PIEZA CHICA ARRIENDASE PER.sona sola. San Martín 539. F-7

ARRIENDO UNA PIEZA. SERRAno 93. 8—F

BUENAS PIEZAS BALCON CALLE con y sin muebles Gálvez 134. 8—F

LINDAS PIEZAS ARRIENDANSE a personas honorables. Edificio moderno, todo confort. Bandera 780 N.o 8. F-7

PIEZA CHICA PENSION NATAniel 178. 8—F

ARRIENDASE PIEZA. DEPARTAmento Pedregal 16. 9—F

CABALLERO ALEMAN NECESITA 3 piezas, bajos, sin muebles, casa decente, calle tranquila, centro preferido. —Dr. K. Correo 7, Casilla 7041.

NECESITO ARRENDAR PIEZA A la calle, barrio Avenida Matta entre Lira y Vicuña Mackenna. Dirigirse Casilla 1722

ARRIENDO UNA PIEZA, COCHRA.ne 469, casita 3.

ARRIENDO CASA CINCO PIEZAS Chacabuco 662, altos 200. 8—F

ARRIENDASE PIEZA O DEPAR.tamento. Las Rosas 1785.

ARRIENDO PIEZA. ROSAS 1615 Casa 12.

LINDAS PIEZAS INDEPENDIEN.tes Estado 239 altos F-10

ARRIENDO DOS PIEZAS CASA familia Santa Rosa 215. 8-F

ARRIENDO PIEZA CON BALCON Nataniel 1029 8-F

$ 25 ARRIENDASE PIEZA CHICA a persona sola. Gálvez 856.

12.—Compra y venta de casas y sitios

VENDO ESQUINA PARA NEGOCIO, barrio Providencia. Facilidades pago. O. Meza. Casilla 81-D.

COMPRO CASAS, CUALQUIER BArrio, de $ 15,000 a $ 30.000. O Meza, Casilla 81-D.

COMPRO URGENTE, CASA $ 8.000 O Meza Casilla 81-D

$ 220,000 ESPLENDIDA INVERSION 7 chalets en calle San Luis, inmediatos Avenida Matta, recién construídos, toda comodidad. Luis Silva Cortés y Cía Agustinas 1125

$ 75,000 EN CALLE FUENTE, 6 casas, muy buena construcción. Producen $ 910 mensuales. Deuda: $ 18,000 Caja de Ahorros. Tratar: Agustinas 1125 — Luis Silva Cortés y Cía

80,000 LINDO CHALET DE DOS pisos y subterráneo, José Domingo Cañas, próximo a Vicuña Mackenna, recién terminado, 2 halls, 8 habitaciones, terraza y todo servicio Tratar: Agustinas 1125

$ 130,000 EN CALLE SAN PABLO, gran propiedad muy bien ubicada, más de 1,000 m2. superficie, Deuda de 15,000 a la Caja Hipotecaria Tratar Agustinas 1125

$ 25,000. — TOCORNAL CERCA Av. Matta, linda casita nueva, 5 habitaciones, hall y patio. Deuda: $ 5,000 Tratar: Agustinas 1125

$ 115,000. — LINDA QUINTA EN Los Leones, chalet nuevo, dos pisos, 8 habitaciones, 2 toilette y todo servicio, garage y jardines. Inmediato Providencia. Deuda: 38.000. Tratar: Agustinas 1125

$ 38,000. — A VEINTE METROS de Independencia, dos cuadras Mapocho, vendemos residencia de un piso recién terminada, hall, cinco habitaciones y baño instalado. Agustinas 1125.

$ 280,000 GRAN PROPIEDAD DE renta compuesta de 18 casas frente tres calles. ubicada en Avenida España, dos cuadras Delicias Deuda hipotecaria. $ 100,000. Renta anual $ 36,000. Tratar: Agustinas 1125

$ 53,000 PRECIOSA QUINTA EN Los Guindos, 22 x 78 toda plantada con toda clase de árboles frutales y espléndida casa en bajos con 7 habitaciones, subterráneo, toilette y terraza. Deuda: $ 20,000 Grandes facilidades para el pago Agustinas 1125

$ 33,000. — LINDA CASA AL LAdo de Independencia, 12 x 35, 8 piezas fuera de servicio y quinta bien plantada Agustinas 1125

$ 18,000. — LINDA CASA NUEVA AL lado de Independencia, 5 piezas, hall, dependencia y quinta. Agustinas 1125

$ 75,000, $ 95,000, $ 125,000. —TEnemos tres lindos chalets en Providencia, nuevos, con hermosas quintas Tratar: Agustinas 1125

$ 40,000 EN OLIVOS, UN PASO Re.coleta, linda casita de un piso, 12 habitaciones y dependencias. Patios y pasadizo con ladrillos de composición, y un segundo patio espacioso Agustinas 1125

$ 45,000 LINDA CASA EN BAJOS. nueva, 16 metros frente, calle Freire. Inmediata 10 de Julio. Tratar: Agustinas 1125.

$ 110,000 BRASIL ESQUINA UNA cuadra Delicias, propiedad compuesta de cuatro casas viejas. Negocio para constructores Agustinas 1125

$ 160,000 RESIDENCIA SEÑORIAL esquina, una cuadra Delicias, central, hall, 11 habitaciones y tres toilettes. Garage, jardín y todo servicio Deuda Caja, $ 80,000. Tratar: Agustinas 1125.

$ 140,000 ARTURO PRAT, ESQUI.na, cerca Delicias, regia residencia nueva, garage, 10 habitaciones, tres toilettes. Deuda: Caja: $ 50,000. — Tratar: Agustinas 1125.

$ 85.000. — EN ECHAURREN, UN paso Delicias, residencia con renta hall, 7 habitaciones fuera de toilette y servicio, cada una. Deuda: Caja: $ 40,000, renta anual, $ 8,500 — Agustinas 1125

$ 65.000 LINDA RESIDENCIA NUE.va de dos pisos, 2 hall, 8 habitaciones. dos toilettes y servicios. patio y parrón. Deuda: $ 45,000. Ubicada en Erasmo Escala. Tratar: Agustinas 1125.

$ 70,000 MONEDA CERCA BRASIL residencia de un piso, 700 m2., 10 habitaciones, toilette y servicio. Puerta calle lateral. Deuda: $ 20,000. — Agustinas 1125

$ 52,000 Av. IRARRAZAVAL ANTE Pedro Valdivia. linda casa nueva. moderna, 8 habitaciones, toilette y servicio, 20 metros frente. Deuda Caja. $ 10,000 Agustinas 1125

$ 32,000 GARCIA REYES. INME.diato Delicias, linda casa de un piso Tratar: Agustinas 1125

¿QUIERE USTED COMPRAR UNA buena casa? Acuda a la oficina de Luis Silva Cortés y Cía. Agustinas 1125 y la encontrará, no lo olvide: Agustinas 1125

$ 600 ECHAURREN 507|509, ES.pléndidas casas esquinas. modernas y confortables, tienen garage y teléfono instalado Llaves: Oficina Adriasola Morandé 235.

$ 10 M2. ÑUÑOA, POBLACION SAN José, frente 3 calles Superficie 22,400 m2. Arboleda frutal, casita. Deuda Banco Hipotecario. Bandera 168.

$ 10 M2. GUANACO, INMEDIATO Plaza Chacabuco. Sitio esquina 10,000 m2 m|m Carlos Ossandón

$ 13 M2. BARRIO INDEPENDEN.cia. Sitios de 8 metros frente, Facilidades pago Bandera 168

$ 1,500 POBLACION MARIA, LO Negrete. Sitio, mide 8.36 por 20.90. Bandera 168

$ 6,000. POBLACION CENTENARIO San Gerardo. Sitio cerrado planta do 8 36 x 50 16 Bandera 168

$ 8,500 PEÑAFLOR, SITIO PLAN.tado frente línea tranvías. Superficie 2,000 m2 Bandera 168.

$ 10,000. SAN PABLO, BLANQUEAdo. Sitio esquina mide 33 45 por 17 85 Carlos Ossandón

$ 10,000 AVENIDA SAN LUIS, ÑUñoa cuatro piezas, hall, dependencias, parrón, árboles frutales: mide 15 por 38 metros Bandera 168

$ 10,000 POBLACION CARMEN MEna. Cinco piezas, arboleda, cerrado murallas adobón frente reja fierro Carlos Ossandón

$ 14,000 PEDRO LAGOS PROXIMA Arturo Prat cinco piezas patio Bandera 168

$ 15,500. BOLIVAR, INMEDIATO Holanda. Sitio cerrado, plantado 19.80 x 100. Bandera 168.

$ 18,000. LO OVALLE, POBLACION Carmen Mena. Esquina, 35 x 52 metros, 6 piezas, galpón, arboleda, parrón. Bandera 168.

$ 19,000. CONCEPCION INMEDIA.ta San Diego. Cinco piezas dependencias 2 patios. Carlos Ossandón

$ 20,000. CHILOE, ESQUINA PEdro Lagos. Almacén, 7 piezas, corredor, patio. Bandera 168.

$ 24,000. SAN FRANCISCO DEL Monte, esquina, 4,000 m2. Seis piezas, arboleda parrón luz eléctrica Bandera 168

$ 25,000 LOS GUINDOS ÑUÑOA Avenida Hamburgo. Ocho piezas arboleda parrón Bandera 168

$ 28,000 INMEDIATO LUCIO CUAdra e Irarrázaval Sitio cerrado 14x75 Bandera 168

$ 30,000, NATANIEL, ESQUINA BArrio Matadero. Almacén y 3 piezas, patio, y casa 5 piezas, 2 cuartos 2 patios Carlos Ossandón

$ 30,000. SAN ISIDRO PROXIMA Pedro Lagos. Apropiada industria Cuatro piezas, gran local bodega o garage, patio. Mide 12.60x42.40 Bandera 168

$ 32,000 JUAN VICUÑA SEIS PIEzas, hall dependencias 2 patios Carlos Ossandón

$ 35,000. SAN BERNARDO CINCO piezas, dependencias, local panadería, horno galpones pesebreras Bandera 168

$ 36,000. SANTA ELENA, ANTES Matta. Seis piezas, hall baño, 4 dependencias 2 patios Bandera 168

$ 36,000 CONCEPCION, PROXIMA Cochrane, seis piezas dependencias 2 patios, parrón, gallinero. Deuda Banco Hipotecario Bandera 168

$ 37,000 SANTO DOMINGO PASAdo Quinta Normal, ladrillos, cinco piezas, baño, dependencias, parrón arboleda. Deuda Caja Ahorros Bandera 168

$ 40,000 PEÑAFLOR, CASA-QUINTA 5,520 m2 Diez piezas, galerías aparte dependencias, casa jardinero arboleda, jardín, parrón, agua riego abundante Carlos Ossandón

$ 40,000 NUEVA DE MATTE ESquina. Apropiada industria, tres galpones, tres bodegas, cuatro piezas, casita cuidador Mide 50 por 100 metros Carlos Ossandón

$ 42,000 PROXIMA RECOLETA Santos Dumont Cinco piezas hall dependencias 2 patios Bandera 168

$ 44,000 PROXIMO RECOLETA Balmaceda. Seis piezas, hall, baño dependencias Carlos Ossandón

$ 45,000 ROMAN DIAZ CHALET construcción ligera 7 piezas hall dependencias Bandera 168

$ 45,000 SAN BERNARDO ESQUIna almacén casa 6 piezas, dependencias y 5 casitas Bandera 168

$ 45,000 MILAN, PROXIMAS SAN Diego Cité salubre, recién construida almacén y 6 casas. Renta $ 480 mensual Bandera 168

$ 48,000 MADRID ANTES MATTA Siete piezas, dependencias, patio Deuda Banco Hipotecario. Bandera 168

$ 50,000 DOMINICA, ALMACEN ESquina y 5 piezas,, y casa 5 piezas dependencia patio Bandera 168

$ 53,000 SAN FRANCISCO, BARRIO Matadero, diez piezas, hall, dependencias arboleda. Carlos Ossandón

$ 54,000 MAPOCHO, PROXIMA MAtucana, esquina, almacén, casa o sitio 8 casitas Bandera 168

$ 55,000 MAESTRANZA, CERCA Matta, ocho piezas, hall, baño, dependencias, 2 patios, garage, galpón Carlos Ossandón

$ 55,000 INDEPENDENCIA, OCHO piezas dependencias, 2 patios parrón Carlos Ossandón

$ 55,000 NUEVA DE MATTE, 7 piezas, galerías baño, dependencias, gallinero, arboleda parrón, Superficie 1,425 metros Bandera 168

$ 60,000 LO OVALLE, SANTA ROsa, esquina. Quinta 4,233.60 m2 Ocho piezas, galerías garage, dependencias, criadero 500 gallinas. Autobús a la puerta. Bandera 168

$ 60,000 ANTONIO VARAS, ESQUIna. Quinta 2,836 m2. Seis piezas arboleda frutal, parrón. Mil cien eucaliptos. Bandera 168.

$ 70,000 INMEDIATA BELLAVISta, moderna, 7 piezas, hall, baño dependencias patio. Deuda Caja Hipotecaria. Bandera 168.

$ 70,000 CHACABUCO, PROXIMA Avenida Portales. Bajos, nueve piezas, dependencias, dos patios. Altos cinco piezas, dependencias. Deuda Banco Hipotecario Bandera 168

$ 90,000. AVENIDA MACUL, SITIO esquina, mide 97x198. Deuda Banco Garantizador. Bandera 168.

$ 70,000 TALAGANTE, QUINTA 10,000 m2. Once piezas dependencias, cocheras, caballerizas, casa cuidador mozo. Parrones, jardines arboleda, agua riego. Electricidad Deuda Banco Hipotecario. Carlos Ossandón.

$ 73,000 PABLOCION EL LLANO chalet 6 piezas, living room, baño dependencias, jardín, arboleda. Deuda Caja de Ahorros. Aceptaría permuta casa hasta $ 34,000. Carlos Ossandón.

$ 75,000. SAN IGNACIO, PROXIMO Blanco Encalada. Local apropiado industria, Galpones, techo zinc. Mide 21.55 x 40.50. Bandera 168.

$ 75,000, DARDIGNAC. INMEDIA.to Loreto. Chalet 10 piezas hall dependencias patio Bandera 168

$ 90,000 GARCIA REYES, INME.diato Alameda. Sitio, construcciones antiguas, superficie 925.79 m2. Bandera 168

$ 90,000, MAESTRANZA PROXIMA Santa Isabel. Dos almacenes, 5 casas, renta $ 960 mensual. Deuda Banco Hipotecario Bandera 168

$ 90,000 LOS LEONES CHALET, 8 piezas, dependencias arboleda, jardín Deuda Caja Hipotecaria. Bandera 168

$ 90,000. BELLAVISTA, DOS CA.sas, c|u 12 piezas, patio, dependencias Carlos Ossandón

$ 100,000. NATANIEL, A TRES CUAdras de Alameda. Dos casas, garage, mide 1,041 m2. superficie con 21 de frente Bandera 168

$ 65,000 VENDO LA CASA SANTA Rosa N.o 866 verla a toda hora, mide 11x42 metros, 8 piezas, hall y patios, y jardín. Tratar: con sus dueños, Fco. Nogués, Moneda 1054 altos. 9—F

VENDO CHALET RECIEN TERMInado, 30 metros de Irarrázaval, 5 cuadras de Vicuña Mackenna. Fernández Concha 55. 8-F

COMPRO DE OCASION CONTADO violento casa de diez hasta treinta mil pesos. Entiéndome sólo con su dueño. Casilla 3365.

CASA MODERNA RECIEN TERminada, 10 piezas, hall, baño, gas, electricidad, estuco piedra, Santa Victoria. entrando por Maestranza Llaves Camilo Henríquez 408 Precio. $ 49,500. Facilidades pago.

17,500 VENDO CASA NUEVA, dos pisos, 5 piezas, servicios. Espléndida renta. Echeverría 993.

VENDO CASA ESQUINA ESPLEN.dida para negocio está arrendada en la Avenida Las Acacias a veinte pasos de la Avenida Macul, frente de cal y ladrillo con cortina fierro, luz eléctrica, mide 22 varas de frente por 36 de fondo. Tratar cor su dueño: Girardi 1236, esquina Santa Isabel.

EN BUIN VENDESE QUINTA BIEN plantada, árboles frutales, nogales y viña, agua abundante, luz eléctrica, vasija y enseres, buenas casas, Tratar: Santa Rosa 272 de 9 a 10.

16,000 VENDO ESPLENDIDA CA.sa, cuatro departamentos, hall y dependencias, calle Aguirre 1261. Tratar: Ruiz Tagle 42. 9-F

CASAS 10,000 CADA UNA CON facilidades en calle Maipú, dos piezas servicios, patio, ladrillo mosaico. Ganga. Aravena y Valenzuela. Huérfanos 1059. Oficina 2.

SITIOS UNA CUADRA DE AVENIda Matta, calle Aldunate. valores 4,000 y 5,000 pesos, agua potable, alcantarillado, páganse 1,200 y 1,500 contado resto cuatro años mensualidades desde 58 pesos. Aravena y Valenzuela. Huérfanos 1059. Oficina 2.

OBREROS: COMPAREN LA FELI.cidad de su amigo que vive en sitio propio, buen aire flores, frutas aves a vivir en una pieza estrecha, antihigiénica, sin la más remota esperanza que nunca pueda ser suya, medite un momento, y verá que con el mismo dinero que paga una pieza puede ser usted propietario; recurra a nuestra oficina, Huérfanos 1059. Of. 2, y obtendrá con sólo la primera cuota mensual de 50 pesos sitios en calle Aníbal Zañartu, Claudio Vicuña 5 cuadras al Norte Estación Yungay, calle Andes Pedro Montt Urriola Pasaje Progreso San Diego. Población Rosemblick, Mapocho, títulos saneados. Cornelio 2.o Aravena y Valenzuela.

VERDADERA OPORTUNIDAD apro.veche los últimos sitios que quedan para vender con grandes facilidades de pago en Avenida Hamburgo comuna Ñuñoa. Cornelio 2.o Aravena. Huérfanos 1059. Oficina 2.

CASA CALLE EDISON, 14 POR 25 con cinco piezas entabladas vendo en 12,000, tasada 20,000. Huérfanos 1059. Oficina 2. Cornelio 2.o Aravena.

POR AUSENTARME DEL PAIS vendo linda quinta de recreo, cerro Navia. Datos. Rosas 2095.

$ 39,000 BELLAVISTA, CASA 2 PI.sos, dependientes, 5 piezas, patio parrón, jardín, buena construcción, Hudson y Silva, Huérfanos 1243.

SITIO CON GRAN FRENTE, EN Argomedo, inmediato a Vicuña Mackenna 20 metros de fondo por un frente hasta 50 metros. Precio muy conveniente. Indicado para edificar grupo de casas de renta, Huérfanos 1243.

AGUSTINAS ESQUINA, CASA 1 piso, bien tenida, 6 piezas, dependencias, hall. Hudson y Silva, Huérfanos 1243.

SITIO LORD COCHRANE, A 40 ME.tros de carros, 50 por 40 metros, se puede vender en lotes, Huérfanos 1243.

$ 85,000 SAN PABLO, CENTRAL, casa un piso, en regular estado y local, 570 metros. Hudson y Silva Huérfanos 1243.

$ 30,000 SANTA VICTORIA, A UNA y media cuadra de Plaza San Isidro, casa moderna, 11 metros de frente, 5 piezas, hall, dependencias etc. Huérfanos 1243.

$ 150,000 SAN MARTIN, SITIO CON edificios antiguos, con frente a tres calles, 900 metros cuadrad s, Hudson y Silva, Huérfanos 1243.

Av. VICUÑA MACKENNA, ESQUI.na, antes de 10 de Julio, propiedad de habitación y renta, con casa lujosa, extensa, y tres casas más chicas, garage, renta, 12 o|o anual Huérfanos 1243.

$ 160,000 SAZIE 4 CASAS DE REN.ta. en edificios de 2 pisos: renta $ 17,000 anuales, También se permutaría por propiedad de renta de menor valor, Hudson y Silva, Huérfanos 1243.

SITIO EN LOS GUINDOS, 750 VA.ras cuadradas: Precio, $ 2,500. Huérfanos 1243.

VENDO SITIO ESPLENDIDO Y único en Santa Lucía, entre Huérfanos y Merced, 840 m2. con 23m. de frente a Santa Lucía. Precio de gran ocasión. Teatinos 86

COMPRO CASA URGENTE Y AL contado, cómoda residencia sola, sin renta de valor hasta $ 350,000 entre Brasil y Teatinos, Catedral y Alameda, Ejército, Dieciocho, República, Forestal y Vicuña Mackenna Garantizo negocio en 48 horas, Alejandro Greene Cruzat. Teatinos 86.

COMPRO URGENTE Y AL CON.tado, en calle San Diego, sitio o propiedad esquina, entre Diez de Julio y Ñuble. Alejandro Greene Cruzat, Teatinos 86.

GRAN PROPIEDAD ... tral 7,100 metros cuadrado... uno o varios lotes. ... 2177. casilla 1141

SITIO EXTENSO, ... cuadrados, galpones, ... arriendo con derecho a ... habitación, anexo Freire ...

$ 4,000 VENDO CASITA ... ...os 272 (Recoleta)

PROPIEDAD DE RENTA ... bajos, con cité de dos ... ocasión, vendo $ 13,000 ... 457

QUINTA ÑUÑOA, POR VIA... do oportunidad, facilidades ... $ 24,000 próximo Irarrázaval ... nica Pedro Valdivia Compañía ... Oficina 27

VENDO EN CATEDRAL ... Brasil, magnífica propiedad ... sidencia y renta, compuesta ... tro casas y garage, que ... mil pesos. Precio: $ 250,000 ... cil pago. Teatinos 86

VENDO, SAN DIEGO 1818 ... dad con altos independientes ... piezas, dos almacenes, 11 ... riores, dependencias. Todo ... Fondo contiguo, gran Avenida ... cias-Aguada Tasación ... tes refacción, $ 111,500 ... $ 1,800 mensuales. Suspendo ... mento Ofertas: Cochrane ...

VENDO CASA 7 PIEZAS ... pendencia, dos patios ... 162. Entre Catedral y Com...

SE VENDEN BUENAS CASAS ... vas, higiénicas para ... renta, 7 a 15 piezas, parrón ... dines, y sitios varias ... para edificar, con parte ... truída; todo en situación ... tral, a dos cuadras de ... cía y Estación Mapocho ... convenientes, desde 30,000 ... pesos. Facilidades de pago ... directamente con su dueño ... Osorio V., Escanilla ... 8, Casilla 6532. Horas ... de 3 a 6 P. M.

CASA SITIO, SAN PAB... Blanqueado Vende ...

URGENTE COMPRAMOS ... desde $ 20,000 arriba, ... rrio alto Garantizamos ... pidez. Visítenos: Huérfanos ... Oficina "Todo".

NECESITAMOS CASAS DE ... a 100,000. Cualquier barrio ... con línea carros. Pagamos ... Huérfanos 1059 Oficina "Todo"

COMPRAMOS O ARRE... casa bastante fondo, para ... ner industria, preferimos ... das, negocios rápidos ... 1059. Oficina "Todo"

$ 170,000 VENDEMOS ... Mackenna regia casa 12.4 ... tros, un piso, construcción ... glénica, completas comodidades ... hall, patio mosaico, subterráneo ... rrón, jardines, gas, electricidad ... mil pesos Delicias próximo ... espléndida situación comercial ... tante frente, dos almacenes ... zas, 130,000 pesos, Avenida ... próxima Alameda, 12-80 ... tros, muy sólida, un piso ... Huérfanos 1059, oficina ...

NECESITAMOS CASA, NO ... ta barrio, pocas piezas y ... do en parte de pago auto ... pleto, nuevo, saldo ... 500 pesos. Huérfanos 1059 ... "Todo"

CASA NUEVA, MODERNA ... comodidad, vendo barato ... dueño: Molina 957.

VENDO CASA QUINTA ... vador y Prado. Tratar: ... Gallo 485.

SE COMPRA CASA DE ... pesos entre San Francisco ... a no más de cuatro cuadras ... meda, exceptuando Nataniel ... vez. Interesado se entiende ... mente con propietario ... E. A. Nataniel 184.

16 000 VENDO ESPLENDIDA ... sa cuatro departamentos ... dependencias. Calle Aguirre ... tar Ruiz Tagle 42

CHALET MODERNO, DE ... con 1,100 metros de terreno ... de Avenida Hipódromo ...

EN CONCEPCION 1429, ... casa con ocho piezas ... a industria. Tratar: ... 385.

VENDO CASITA ... Ricardo Santa Cruz ... Francisco y Santa Rosa ... 6.

VENDO CASA. ROGELIO ... 1151 Tratar: Pastor ... Rivera.

$ 37 000 VENDESE CASA ... piezas. baño y dependencias ... Irrid 971

13,000 PESOS SE VENDE ... a de 1,332 m2 cerrado ... Arboles frutales. Con ... calle que puede servir ...

varias piezas. Verla y ... Pedro Lucio Cuadra ...

EMPLEADOS PUBLICOS ... mil pesos, traspaso ... or $ 79,000 Gálvez ...

VENDO EN VICUÑA MA... e gran ocasión propiedad ... céntralísima, 4 buenas ... en $ 35,000 Precio ... rebajado de $ 400,000 ... esos bonos 8 o|o ... lo bien rápido Alejandro ... Cruzat Teatinos 86.

$ 12,000 CONTADO SALDO ... sos mensual vendo casa ... za 1387.

QUINTA VENDO CENTRAL ... sas de Maipo N.o 20 ... Paradero 22 con todo ...

$ 70,000 ROSAS 1780 ... construcción nueva, ... escritorio, hall cerrado ... rios, baño, patios, ... Compañía 1090.

QUINTA 13,000, CALLE ... inmediato carros Recoleta ... piezas, plantada; 4,000 ... to 3 años Huérfanos 1059 ... 2.

CASA BELLAVISTA ... de carros y cerca Plaza ... co piezas, servicios, ... 11,000. Aravena y Valenzuela ... fanos 1059. Oficina 2

CASA ESQUINA ... Domingo pasado Lourdes ... acreditado: otra casa ... 12,500, con cuatro piezas ... tio. Huérfanos 1059. Oficina ...

CASA QUINTA, 22,000 ... tras de Plaza Municipal ... Ñuñoa, y Plaza Egaña ... piezas, totalmente plantada ... y Valenzuela, Huérfanos ... cina 2.

SITIO CERRADO VENDO ... en Maestranza 1498. ... Salvador 1898.

19,800 VENDO CASA ... Bilbao (Providencia). ... Isabel 0308.

COMPRO CONTADO CASA ... sesenta a setenta mil pesos ... encias: V. F. G. Correo ...

$ 22,000 VENDO OCASION ... la casa 6 piezas, baño ... cio, hall, patio. Madrid ...

OCASION, 4,000 PESOS CADA ... vendo dos sitios 10 x ... rrado murallas, plantados ... verlo de 2 a 7. Garfias ... cuadras de Irarrázaval ... Montt.

LAS GRACIAS DE LA GUAGUA

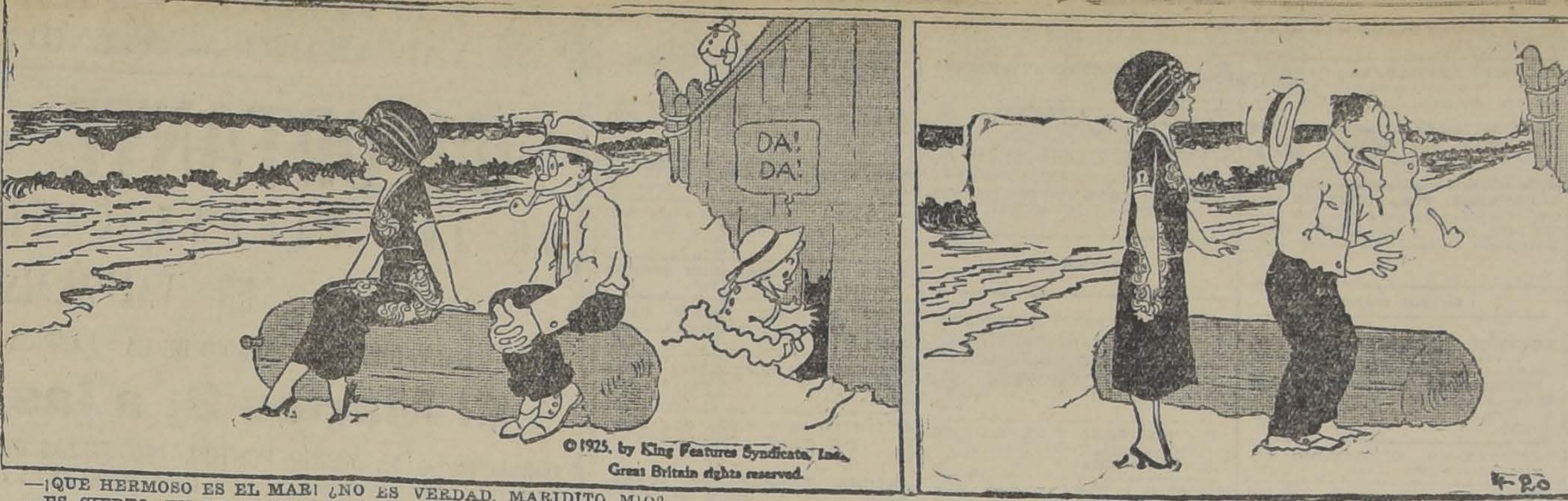
DA! DA!
© 1925, by King Features Syndicate, Inc.
Great Britain rights reserved.
4-20
CHAS. McMANUS

—¡QUE HERMOSO ES EL MAR! ¿NO ES VERDAD, MARIDITO MIO?
—ES CIERTO. EN NINGUNA PARTE PODEMOS ESTAR MEJOR, EN COMPAÑIA DE TATO.

—¿Y DONDE SE HA IDO TATO? ¡OH! FIJATE DONDE SE HA METIDO.

—SE HA PASADO POR EL PORTILLO Y YO NO LO PUEDO SEGUIR.

CASA GRANDE, CENTRAL, GALPON, jardín. Vende, Porvenir 618.

$ 8,500 VENDESE SITIO EDIFICADO, plantado, 12 x 60 varas. Comuna Yungay, calle Ovalle 574, autobús Olivos. Facilidades de pago. Carmen 790.

OCASION: VENDO TERRENO gran porvenir, frente tres calles, tres cuadras Vicuña Mackenna, dos cuadras Irarrázaval. Facilidades pago. —C. B., casilla 1429.

26.—Libros, periódicos y estampillas. (Compra y venta)

LIBROS COMPRO, SAN DIEGO 105 F—14

CANCIONES EN GUITARRA, ENseñanza rápida. San Martín 539. F-7

VENDO FARMACIA MIRANDA. — San Diego 129. 7—F.

ADQUIERA TEXTO "CONTABILIDAD sin Profesor" método completo seis pesos ejemplar. Academia Mercantil. Bandera 441. F-8

LIBROS COMPRO, VOY A DOMICILIO. San Diego 186.

DICCIONARIO ENCICLOPEDICO Hispano-Americano, completo, flamante, véndese ocasión. Avenida Setiembre 125, Ñuñoa.

13.—Compra y venta de negocios

COMPRO NEGOCIO ABARROTES con habitaciones hasta 20 mil pesos contado, dirigir ofertas: Valencia. — Bueras 156. 7-F

SE VENDE UN ALMACEN TRATA Independencia 592. 7-F

MUY CENTRAL VENDO FRUTERÍA y verdulería poco capital, muy buena clientela, por no poder atender. San Martín 78. 7—F

VENDO PASTELERIA Y FRUTERía por no poderla atender. Santa Isabel 311. 9-F

CARNICERIA VENDO, CASTRO 674. 8-F

ALMACEN DE ABARROTES VENdese de ocasión, a una cuadra Avenida Matta, esquina. Precio: $ 10,000, facilidades de pago. Huérfanos 1059. Oficina "Todo".

CHANCHERIA VENDESE, BIEN situada y que deja muy buenas utilidades. Precio: $ 16,000. Huérfanos 1059, Oficina "Todo".

SALON DE BILLARES, CON SECción refrescos, véndese en $ 14,000. Utilidades comprobadas. Huérfanos 1059, Oficina "Todo".

ALMACEN POCO CAPITAL VENdo por ausentarme. Gálvez 1699.

VENDO LA SOMBRERERIA DE sombreros de señoras. San Diego 380, con casa grande propia para gran industria, en la mejor cuadra frente Conservatorio de Música. Siete años establecida. F-9

VENDO CARNICERIA VERDULEría, venta diaria más de 300 carne, sesenta verdura. Independencia 1861 mo interior teatro.

VENDO ALMACEN CON DEPOSITO de licores por atender otro negocio.— Arriendo barato, Jofré 320. 8-F

NEGOCITO VENDO, POR NO PODerlo atender. Cuevas 1505. 8—F

COMPRO ALMACEN POCO CAPItal Independencia 456. 8—F

GRAN ALMACEN, DELICIAS 2496, recién construído 30x8 m., $ 1,050. Tratar: Delicias 404, de 11 a 12. 9—F

OCASION: EN LA MEJOR SITUAción, San Diego 889, vendo negocio muy acreditado, apropiado señora. 9-F

UNICO SE VENDE NEGOCIO Abarrotes floreciente y de porvenir venta más de 200 pesos, a prueba capital ínfimo arriendo, módico. contrato S. Elena esquina L. Prado 1453. 8-F

SE VENDE DROGUERIA CON PROductos extranjeros con exclusividad para todo Chile y Bolivia. Razalas. Clasificador 348.

SE VENDE PASTELERIA POR ENfermedad, buena situación. Avenida Matta 975. 9-F

DEPOSITO LICORES VENDO, MUY lucrativo Cuevas 1288. 10-F

VENDESE NEGOCIO POCO CAPItal, buena situación, arriendo barato Cochrane 1021. 8—F

VENDO ZAPATERIA, BUENA clientela San Diego 1261. 7-F

VENDO DOS SOMBRERERIAS DE hombre y señora, muy central. Tratar: Merced 882. 7-F

VENDO NEGOCIO DE ALMACEN, buena clientela. por enfermedad, sin competencia. Libertad 774. 11-F

VENDO ALMACENCITO ANEXO licores, muy barato. buena situación Santa Rosa 619. 8—F

VENDO NEGOCIO POCO CAPITAL, arriendo barato y espacioso. San Pablo 5097. F-7

VENDO PASTELERIA Y FRUTERía espléndida situación, poco capital, 21 de Mayo 885, esquina Mapocho. 8—F

$ 1,200 VENDO PENSION, 10 DE Julio 363. 9—F

SE VENDE UN NEGOCIO DE VERdura y frutas, Chiloé 1744. F-

CARNICERIA VENDO, SANTA ISAbel 438. 8-F

EN BANDERA ESQUINA SAN PAblo vendo el excelente negocito frutería por no poder atender. 7—F

ZAPATERIA VENDO POR ENfermedad de su dueño, con facilidades pago. Dirigirse: Moneda 2957. 7-F

SITUACION INMEJORABLE REgalo verdulería por viaje urgente Victoria 1044. 7—F

VENDO NEGOCIO ROPA HECHA, buena posesión esquina, o admito socio con veinte mil pesos Casilla 3075. — Vásquez. 7—F

VENDO BODEGA Y ALMACEN grandes galpones. picadura leña contrato 5 años, carretón para reparto único en las cuatro esquinas Víctor Manuel esquina Maule. camión San Francisco. 7-F

COMPRO LUSTRIN. TRES ASIENtos. Matucana 886. F

VENDO ALMACEN CON ANEXO pastelería, buena situación. Avenida Matta 1349. 9—F

VENDO NEGOCIO ESQUINA PEdro Montt. apropiada para cualquier industria. espaciosa bodega. Tratar Di Capua. Blanco 1242. 7-F

BOTICA VENDESE BUENA SItuación. Tratar: Cóndor 709. 8—F

VENDO EMPRESA DE COCHES y autos, la única en Tacna, gira con un capital de $ 150,000.00. Tratar Carlos Lombardi, casilla 203. Tacna. 14-F

COMPRADORES: LIRA 650 TIEne en venta toda clase de negocios, cobra comisión. F-

14.—Citaciones

POBLACION QUIDORA. AGUAS CORrientes.—Se cita a sesión general de comuneros para elegir nuevo directorio, el primer Domingo de Febrero. Se ruega la asistencia de todos por haber varios asuntos que tratar. Si no se efectuara dicho día por falta de número, será el Domingo 14, con el número que asista. F

15. — Compras y ventas varias

SE VENDE TIPO DE OCASION - Cardignac 560. 7—F

BANCAS PARA COLEGIOS VENdo, Francisco Bilbao 481. 7—F

VENDO HERRAMIENTAS DE TOda clase de fraguas y carrocería, buen estado. Tratar, calle Vargas N.o 4743. 8—F

PLOMO Y TIPO COMPRO. SAN Alfonso 76. 8-F

PARA GALLINEROS VENDO: REjilla alambre, madera, fonolita, criadora. Román Díaz 1930, por Irarrázaval.

CALDERO A VAPOR CHICO VENdo, Casilla 10, Marruecos.

VENDO UNA HARPA BARATA, 10 de Julio N.o 1021 8-F

VENDO BARRILES DE ALAMO PAra miel. La antigua Tonelería Independencia 349.

INDUSTRIALES, PLANCHA CObre plateada, mt. 2.90 por 1.22, intacta. Ofrece Ramón Perales. Petorca.

COCINA GRANDE, DE COKE, SE vende en San Isidro 34. 9-F

VENDO CAJON PIANO. PORVENIR 662. F-8

¡¡PRODUCCION LECHE, DOS, tres!! decálitros diarios, ordeñador vista comprador, tarde aumentando producción vendo, exijo garantías, camión Negrete "Monterrey". San Luis, Elica. Tratar Maestranza 480.

COMPRO CAJA CAMAROTE FIRme. Casilla 3219.

VENDIMIAS. — VENDIMIADORA Mabille, fondo chichero cobre estañado de 18 arrobas; cubas fermentadoras; 65 kilógramos anhydrido sulfuroso; mangueras goma y varias otras maquinarias vinícolas. Todo en perfecto estado, vendo de ocasión. Chacra La Pirámide, carros Lo Ovalle, paradero 12.

TRIGO SACO 80 KG. VENDO. 40 PEsos Maestranza. 918.

ALCOHOL 40 GRADOS A $ 5.10 litro, vende fábrica. Providencia 1152.

AZOGUE, COMPRASE DE OCASION. Independencia 578-A.

ROMANA 1,500 KILOS COMPRO O cambio por una de 1,000, abonando diferencia. Chacabuco 559.

VENDO ROMANA DE 2,000, INDEpendencia 536. 8-F

SE VENDE UNA PARTIDA DE hormas nuevas y usadas, para calzado Moneda 1379.

BANCO FIERRO, SIERRA, CIRCUlar gran ocasión. Bascuñán 457.

SACOS DE PAPEL PARA TODOS los usos. Bascuñán 457.

ENVOLTORIO PARA PASTILLAS de café con leche, kalugas. Bascuñán 457.

TIPOS Y VIÑETAS DE OCASION vendo. Bascuñán 457.

TIPOS DE MADERA PARA CARtelones Bascuñán 457.

COMPRAMOS BRONCE VIEJO, PAgamos buen precio Camilo Henríquez 188. 8F

DE OCASION VENDO 60 CAJAS DE cartón flamantes, especial para paquetería o zapatería. Catedral 1484

HOJALATEROS: REPUESTOS CUchillón alemanes, nuevos, véndese, ocasión, Avenida Setiembre 125, Ñuñoa.

MAGNIFICA COCINA GAS, IMPORtada véndese. Huérfanos 2893.

SACOS CEMENTEROS COMPRA SOciedad Cemento Melón. Bodega Matucana 97. 12-F

VENDO OCASION FONDO DE CObre pulido, con horno e instalación completa. Pío Nono N.o 40. 8-F

COMERCIANTES: LEÑA MONTE $ 10 los 100 kilos; carbón blanco, $ 8 saco; espino, alhue, afrecho, acrechillo, sal costa, quillay en trozos, $ 1.00 kilo, coge precio fábrica, ofrece domicilio. Bodega Melipilla, San Diego 1639. Teléfono 237, Matadero Visite su nuevo local.

OCASION COMPRO SABLE DE oficial. Marina Gaete 763.

ACEITE MUY BUENO PARA PINtura, es el mundial a $ 1.60 litro, descuento a comerciante. San Alfonso 34. 8—F

CARBURO EN PASTA, 20 cts. KILO Macilla al aceite, $ 1.20 kilo, aceite de 1.a, $ 3.50 litro. San Alfonso 34. 8-F

APICULTORES EXTRACTORAS DE miel para cuatro marcos, realiza. Huérfanos 2653. 8-F

CAJONES DE PINO APROPIADOS para fruta muy barato. Santiago 1477. 8F

19.—Empleados para comercio y oficinas. (Pedidos y ofrecidos)

JOVEN ESPAÑOL SIN PRETENCIOnes, recién llegado, para tienda o industria, ofrécese. Melgas [illegible]

SE OFRECE SEÑORA, JEFE TAller o para la venta de modas. Dirigirse: Coquimbo 1475. F-7

SEÑORITA PARA OFICINA, CON buena letra se necesita en Ahumada 61. Presentarse Lunes y Martes de 2 a 4. 10—F

ARRIENDASE PIEZA SEÑORITA o señora sola, casa respeto. San Isidro 143 9—F

JOVEN QUE DESEE INICIARSE como vendedor en plaza necesito Estado 141, 4.o piso. Pasar de 6 a 7 P. M. 8-F

CONTADOR SE OFRECE CON Bastante práctica en contabilidad, por hora o por meses. Casilla 5025. 8—F

SEÑORITAS ACTIVAS CORRETEAR artículo fácil venta necesitamos. Buena comisión. Morandé 442.

CONTADORA CON TRES HORAS desocupadas se ofrece, Correo Central M G. F-8

EMPLEADOS JOVENES, COMPEtentes para mostrador de chanchería; presentarse, San Diego 1676. Desde el Lunes 8, de 5 a 7 P. M. 10—F

SEÑORITAS, BUENA PRESENCIA para vendedora artículos noble, fácil colocación, buenas comisiones. Referencias, pretensiones, datos: Casilla 5017. 8-F

NECESITO SEÑORITA BUENA presencia, con recomendaciones San Pablo 3019. F-7

20.—Frutos varios. (Compra y venta)

DURAZNOS ZARAGOZAS Y Blanquillos vende por mayor y menor la chacra María. Santa Elena N. 2480. 8—F

VENDE UVA VIÑA SANTA MARgarita. Camino Negrete.

VENDESE PRODUCCION DE UN manzanar en El Monte. Tratar: Av. Manuel Montt 733. 8-F

21. — Haciendas, fundos, chacras y terrenos. (Compra-venta y arrendamientos)

CHACRA DOY EN ARRIENDO 20 cuadras Agustinas 1199 7—F

EN ISLA DE MAIPO VENDO CHAcra de 3 1/2 cuadras, toda plantada de huertos y viña frutal, con dos casas habitación, agua en abundancia produce, anualmente $ 8,000. Precio $ 40,000. Dirigirse: Talagante: M. N. 8—F

VENDO O PERMUTO POR BUENA propiedad urbana, magnífico fundo a 40 minutos de Santiago, 10 minutos de estación, 115 cuadras regadas, suelos superiores, como no los hay mejores en el país; vale: $ 600,000, debe $ 250,000, bonos 8 o|o y por el saldo de $ 350,000 recibo en pago buena propiedad urbana, Alejandro Greene Cruzat, Teatinos 86.

VENDO O PERMUTO CHACRA MOdelo, 15 minutos de Santiago, 50 cuadras abundantemente regadas, suelos de migajón, muy grueso y muy ricos, buenas casas, bodegas, establos, silo etc. Precio: $ 500,000 a puertas cerradas con más de $ 100,000 en animales, enseres, maquinarias, muebles de casa, etc., debe $ 280,000 bonos 8 o|o y por el saldo de $ 220,000, recibo en pago buena propiedad urbana. Alejandro Greene Cruzat, Teatinos 86.

VENDO O PERMUTO FUNDOS chacras, casas, propiedades de renta. sitios, quintas, etc. Alejandro Greene Cruzat. Teatinos 86

O SUR PAIS. MIL CUADRAS vendo. $ 100,000 Pedro Oña 15.

FABRICA DIENTES FIJOS, 5. EXtracciones sin dolor garantizadas. Dentadura sin paladar. Precios económicos, Médico dentista titulado Chile, Europa, Estados Unidos. Catedral 1467

DENTADURAS ARTIFICIALES, TOdo sistema. Composturas en horas Consultas gratuitas. Facilidades pago. Av. Matta 319-A. 9-F.

17.—Escuelas de chofer

ESCUELA PRACTICA CHAUFFEURS mecánicos, cursos rápidos, varias marcas. Diurnos, nocturnos. Vicuña Mackenna 456. Arredondo. 16

18.—Extravíos y hallazgos

MALETA EXTRAVIADA. — SE ruega al pasajero que haya llevado equivocada una maleta, devolverla a la custodia Equipaje "El Expreso" frente a la Estación Mapocho. F-9

—Hoteles y pensiones

GRAN HOTEL BUENOS AIRES piezas amobladas desde tres pesos diarios, con dos camas, cinco pesos Delicias 2921. F-28

CASA RESIDENCIAL, CONFORT Y elegancia, se reciben pasajeros por meses o por días, con o sin pensión, excelente comida, balcones calle, — Moneda 971, esquina Ahumada. F-25

ALAMEDA 1631. PIEZA PENSION precios bajos. F-

ARRIENDAN PIEZAS CON pensión. San Francisco 823. 7-F

SAN DIEGO 79 CENTRALISIMO arrienda piezas pensión viajeros 7—F

A MATRIMONIOS, PIEZAS Amobladas, pensión. Catedral 2679. F-13

ESPLENDIDAS HABITACIONES con baño. Buena comida. Moneda 715 altos. 7-F.

ARRIENDO PIEZA CON PENSION, balcón, calle General Mackenna 1236. 7-F

ARRENDAMOS PIEZAS, DEPARtamentos baño contiguo, por días meses, espléndida comida, Residen-

E D. PENSION A DOMICILIO San Pablo 2321, interior - altos. F—10

$ 140 ARRIENDASE PIEZA PENsión Nicolás Valdivieso 51 Cerca Gondolas Alameda, Ñuñoa, Diagonal 12—F

PENSION ECONOMICA PARA PERsonas decentes, Esmeralda 837. F—7

SAN ISIDRO 127, ESPLENDIDAS piezas amobladas con pensión, una calle apropiada matrimonio. 7—F

HOTEL BOHEME, SAN ANTONIO 14, ofrece piezas amobladas, sin pensión. 6—M.

PIEZA, PENSION, CERCA UNIversidad Chile, casa señoras sin pensionistas, necesito 1.o Marzo.— L. X. Correo 8. F-7

A CABALLERO O MATRIMONIO solo arriendo piezas con pensión.— Avenida España 167. 7—F

DEPARTAMENTO INDEPENDIENte a la calle arriendo con o sin pensión profesional en Avenida España 167. 7—F.

PIEZAS CON PENSION ARRIENdanse. Claras 144. 9—F.

PENSION SANTO DOMINGO 1279 9—F.

PIEZAS CON PENSION, PARA CAballero o matrimonio. Marcoleta 545 9-F

PENSION FAMILIA 80; PIEZA amoblada 60. Sama 1554.

ARRIENDO DEPARTAMENTO O piezas con pensión, vista Plaza Brasil, Compañía 2141.

PIEZAS, PENSION ESPLENDIDA A matrimonio solo o extranjeros en casa-quinta sin pensionistas. Tocornal 566.

ARRIENDO PIEZA PENSION, MAtrimonio honorable, Nataniel 118.

PIEZAS CON PENSION Y MUEbles A. Prat 129.

ALAMEDA 975, PIEZAS AMOBLAdas pensión, caballeros honorables, 16-F

ARRIENDASE EXCELENTE DORmitorio amoblado, balcones calle, casa matrimonio extranjero, San Diego 113-A.

ARRIENDO PIEZA A CABALLERO, con o sin pensión. Manuel Montt 2221. 8-F

PENSION DE MESA MORANDE 751. 8-F.

PENSION, PIEZAS AMOBLADAS, días, meses. San Diego 110.

PIEZA PENSION. MUEBLES. —S. Isidro 221. 8—F

CLARAS 637. CASA HONORABLE arrienda piezas con pensión. 8—F

PIEZA CHICA PENSION. NATAniel 178 9-F

CASA RESIDENCIAL, CASTRO 231. Muy conveniente situación, alumnos Academia de Guerra. Precios módicos 13-F

$ 120 PIEZA BALCON CON LUZ Y buena pensión. Huemul 406 Esquina Cóndor. 8-F

ALUMNA INGLES, PEDAGOGICO, necesítase, todo el año, preparación exámenes. Prado 2136, una cuadra carros Ñuñoa siete. Vicuña Mackenna F-8

PIEZA PENSION. LIRA 176. 8-F.

ARRIENDO PIEZA CON PENSION. Bascuñán 239.

ARRIENDO MESA BALCON CAlle, con sin pensión. Avenida M. Montt 169 (Providencia). 7—F

23.—Instalaciones y accesorios para negocios. (Compra y venta)

VENDO UTILES DE CARNICERIA Tocornal 1925. F—7

ESPLENDIDA INSTALACION, ENseres y útiles, se vende con derecho al local en San Pablo 3777. F 7

DE OCASION COMPRO CAJA DE fondos, buena clase, que tenga 1.60 metro de alto interior, por 1.20 ancho interior, medida más o menos no importa que no tenga cajones interior Correo 2, casilla 4503.—Manuel Viera. F 8

FRASCOS IMPORTADOS CONSERvar frutas, cocina económica flamante, vendo. Coquimbo 705.

VIDRIERA TENDIDA 5 METROS largo vendo. Castro 472. 7—F

VENDO ESTANTERIAS DE ALMAcén con derecho al arriendo casa esquina. A. Prat 1902. 7—F

DE OCASION VENDO INSTALAción fábrica techo acanalado. Plaza Ñuñoa 4 9—F

VENDESE REGISTRADORA NAtional apropiada fuente, baratísima: fierro galvanizado. Compro plomo, buen precio Lillo 502. 10-F

VENDO UTILES CANTINA, BUEnos, ocasión. Cinco de Abril 3727.

DE OCASION VENDO INSTALAción fábrica techo acanalado. Plaza Ñuñoa 4.

VENDO MOSTRADORES, VIDRIEras, catre bronce, ocasión, Avenida La Paz 921. 7-F

FAROL ELECTRICO PARA HOTEL ocasión, vidriera alemana. Portal Edwards.

GRAN REALIZACION UTILES DE paseo Bascuñán 457.

ROMANA 500 KILOS [illegible], **BA**lanza peso, molinillo [illegible] San Alfonso 51.

COMPRO ROMANA 120 KILOS.—

24.—Instrucción y educación (Colegios, academias y profesores)

CURSOS DE VACACIONES, INSTItuto "Pinochet Le-Brun", Huérfanos 1657. NO

INTERNADO PARTICULAR PARA niños, hasta 12 años. Instrucción esmerada. Disciplina inmejorable, precios módicos. San Pablo 2609. 13-F

INSTITUTO NACIONAL DE COmercio. Nataniel 141. Preparamos dactilógrafos rápidamente. 8-F

INSTITUTO DE CONTADORES DE Chile, Santo Domingo 1873, casilla 1175, Santiago. Matrícula abierta Cursos individuales y colectivos Diplomas profesionales. Enseñanza por correspondencia. Evaristo Molina, director. 7-F

OJO ESCUELA NACIONAL DE Masajistas. Masaje Físico. Belleza científica. Pedicuro cirujano. Anexo Instituto Profesional "Presidente Alessandri". Experto en tramitaciones judiciales. Mecánica dental. Ortopedia. Coiffeur (peinados, ondulación Marcel, etc.) Técnica Comercial Contabilidad general. Dactilografía Taquigrafía. Idioma. Cursos también por correspondencia. Profesora de primer orden. Enseñanza especial. Diplomas válidos, autorizados Pídanse prospectos. Inscríbase en Bandera 127. 18-F

MATEMATICAS, FISICA, PREPAro. J J Pérez 4509. 9—F

PREPARANSE EXAMENES MATEmáticas, física, idiomas, España 168 7-F

CONTABILIDAD, TAQUIGRAFIA escritura máquina, enseñanza en dos meses. Cursos separados señoritas Instituto de Contabilidad, Santo Domingo 831. F—8

CONTABILIDAD, TAQUIGRAFIA escritura a máquina, cursos rápidos enseñanza perfecta y garantida. Instituto Americano. Bandera 154. 8—F

CLASES DE CANTO PIANO, PREparo exámenes, plan Conservatorio Alonso Ovalle 827. 7-F

$ 35 MENSUALES PIEZAS ASEAdas sin niños. Cité salubre, Esperanza 1368. 7—F.

PROFESORA PARA PREPARAR francés e historia 2.o año humanidades Liceo Niñas necesítase. Avenida Román Díaz 552. Providencia. 7—F.

CURSOS RAMOS ATRASADOS. Profesor normalista. Bascuñán 260 8—F

ESCUELA DE ENFERMERAS HOSpital de Niños "Manuel Arriarán" — Está abierta la matrícula para inscribirse al concurso que se realizará el Lunes 1.o de Marzo a las 10 A. M. Se exige primer año de humanidades cursado y traer certificados de honorabilidad y buena conducta Las alumnas hacen un curso de tres años con internado y reciben sueldo desde su ingreso a la Escuela. Mayores datos se darán en el Hospital Santa Rosa 1234, de 9 a 11 de la mañana. — La Dirección. 8-F

ENGLISH ACADEMY, SAN PABLO 1275, inglés práctico para jóvenes y señoritas, enseñanza rápida, precios moderados. Clases diariamente de 8 A. M. a 10 P. M.

ENSEÑO ESCRIBIR A MAQUINA, aprendizaje rápido, $ 3 mensuales. Av. Matta 380.

CURSOS DE VACACIONES FORMAdo por el Instituto "San Martín". San Martín 64. Humanidades y preparatorias de sistema antiguo y concéntrico. Internado, medio pupilaje, externado 19—F

INSTITUTO COMERCIAL DE SANtiago, Agustinas 1060, enseña rápidamente: Contabilidad, Taquigrafía, idiomas, dactilografía. Tarde: funcionan únicamente cursos para señoritas

SEÑORITA HONORABLE DA CLAses domicilio, niñitos, primera instrucción.— A. C. D., Catedral 1878.

INSTITUTO MERCANTIL, REORganizado. Vacaciones, cursos rebajados Merced 882 9-F

$ 15 MENSUALES HAGO CLASES piano, guitarra, plan Conservatorio. San Francisco 761.

HUMANIDADES, PREPARATORIAS prepara Poblete, Molina 118.

25.—Instrumentos musicales, afines y accesorios. — (Compra - venta y composturas)

VICTROLAS CON FACILIDAD DE pago, vendo. San Pablo 2215. F 10

DISCOS. LAS ULTIMAS NOVEDAdes recibió. San Pablo 2215. F 10

VICTROLAS. COMPOSTURAS económicas. San Pablo 2215. F10

PIANO ALEMAN VENDESE, SAN Francisco 568. 8-F

$ 500 PIANO DE ESTUDIO VENDO Pinto 1617. F-7

DOS VIOLONCELLOS, FLAUTA de plata, ocasión vendo. San Pablo 515. 7—F

PIANO DE OCASION VENDO Y victrola nueva vendo. San Martín 539. 10—F

PIANO DE ESTUDIO VENDO DE ocasión, Colón 1867. 10-F

PIANO ESTUDIO VENDO, VERLO. Martínez de Rozas 4069. Tratar, San Pablo 1117, después 5 P. M.

PIANO ELECTRICO, VENDESE, arriéndase, realizo mobiliario casa. Huérfanos 2494.

VENDESE VIOLIN TRES CUARtos, para niño, y mandolino, San Francisco 569. 8-F

POR VIAJE VENDO BUEN PIANO alemán Suble 1317.

PIANO ALEMAN TRES PEDALES vendo ocasión. Ahumada 31. F—8

VENDO UN RICO PIANO ALEMAN

27. — Medicina y farmacia

SIFILIS, GONORREA, IMPOTENcia. Consultas gratuitas, 1 a 8 Nocturna, 8 a 10. Rayos violetas Clínica doctor Cifuentes, Santo Domingo 1953. 7—F

COLASTROL PARA ATLETAS triunfos y victorias y para oficinistas y ancianos poderoso. Salvo. Ba Elixir Kola. F-1

OXIPATHOR SANA TODAS LAS enfermedades sin drogas ni operaciones. Casilla 3245.

28.—Materiales de construcción (Compra y venta)

10,000 TEJAS, MADERAS, VENDO baratísimo, demolición edificio. Compañía 1034. 7-F

DEPOSITO DE MADERAS EN Ñuñoa, doy en arriendo. Irarrázaval 3111. F-7

VENDO PUERTAS USADAS, ROmana "Howe", 500 kilos, camión dos ruedas. Aldunate 1229. F-7

7.60 PLANCHA FIERRO ACANAlado negro para techo realiza. Bandera N.o 327. 12—F.

VENDO 300 MIL LADRILLOS fiscal y muralla. Ahumada 175. Casilla 1774. 7—F

DE OCASION, COMPRO 100 PLANchas de zinc. Maipú 868 7—F

PUERTA CALLE MAMPARA, MARquesina vendo Maestranza 918.

SE VENDE TIERRA LIMPIA $ 1.20 carretonada, presto cancha para hacer toda clase material, hay tierra para 80,000 adobes, prefiero contratista en materiales. Tratar con Carlos Pávez, cancha Academia Humanidades.

FIERRO GALVANIZADO PARA techo, vendo precio de ocasión. Chacabuco 559. F—9

VENDO PUERTAS MEDIO CUERpo Monjitas 753

PUERTAS UNA HOJA VENDO. Pedro Oña 15.

FIERRO NEGRO ACANALADO vendo 300 planchas. $ 6 00. Loreto 376

DE OCASION VENDO PORTON nuevo, de 3 mts. alto por 3 de ancho y una instalación completa de luz eléctrica. Huemul 1916. 8-F

REALIZO BARATISIMO 250 PLANchas fierro negro, acanalado, usado. 40 quintales alambre estirado para pasto. 1,500 sacos vacíos. Puertas cortinas metálicas. Partida sunchos Arneses. San Pablo 2055. 7-F

29.— Máquinas, motores afines y accesorios. (Compra-venta y composturas)

TUPI Y HUINCHA COMPRO ROgelio Ugarte 1021 8-F.

DE OCASION, VENDESE MAQUINA Singer de pié, Recoleta 1402. F—7

VENDO UNA MAQUINA Y CORtadora de cartón. Marín 25, casa N.o 1. 9—F

VENDO MAQUINA DESCARNADOra suela. Nataniel 1352. 6-F

SE COMPRA UNA MAQUINITA caladora para madera. Santa Rosa 179. F-8

MAQUINA VULCANIZADORA ocasión, véndese. San Pablo 1258. F-7

CENTRIFUGAS PARA AZUCAR, centrífugas chicas para tintorerías, prensas hidráulicas para baldosas, romanita 500, 300, 120 kilos, vende barato: Fundición San Miguel. Bulnes 216. 7—F

VENDO DE OCASION MAQUINA escribir "Remington", caja de fondos, romana, tambores fierro. etc.— Almirante Barroso 825. 8—F

CALDERO TUBULAR VERTICAL vendo. Pedro de Oña 25. 8—F.

MAQUINA PARA CARDAR LANA compro. Pedro de Oña 25. 8—F.

DINAMO ELECTROLITICO 175-275 Amperes, 3 1|2 a 4 1|2 volt. Compro de ocasión. Ofertas casilla 350. Viña del Mar. 16-F

SE VENDE UNA MAQUINA SINger de pie. Sotomayor 40. 7-F

MAQUINAS SUIZAS PARA TEJER lana y seda se venden con facilidades. Morandé 57. 13-F

MAQUINA DE GOLPE PARA CORtar, suela, buen estado compra. Gálvez 174. 8-F

SE VENDEN MAQUINARIAS PAra fábrica de muebles y bancos de carpinteros. Dirigirse Delicias 1120

TORNOS ESPECIALES PARA AFIcionados, inalámbricos y mecánica fina, llegó nueva remesa. A. Unwin. Bellavista 61.

TORNOS AUTOMATICOS, TAMAños pequeños para mecánica fina e inalámbricos. llegó nueva remesa. A. Unwin, Bellavista 61.

VENDO MOLINOS KRUPP, BOLAS. motor, transmisión, poleas, cachivarita. Porvenir 662. F-9

MAQUINA BIOGRAFO, OCASION $ 1,800, lista para trabajar. Gorbea 2081.

DINAMO ELECTROLITICO, 175-275 amperes, 3 1|2 a 4 1|2 volts. Compro de ocasión. Ofertas casilla 350. Viña del Mar. 16-F.

VENDO MAQUINA SINGER DE pie, $ 220. Cochrane 1615, casita 12.

COMPRO DE OCASION MAQUINA canteadora chica. Esperanza 774.

SE VENDE TORNO MECANICO, 1 metro y sierra huincha. Esmeralda 673. 8—F

VENDO MOTOR PARAFINA, SEIS caballos, transmisión correas, tripl, serrucho, sierra. Nueva Matte 1260.

COMPRESOR DE AIRE A PULGA-

MAQUINARIA PARA FABRICAR cajas de cartón. Bascuñán 457.

MAQUINA PARA HACER BOLEtos, véndese, Vicuña Mackenna 591.

MAQUINA PARA HACER CORDOnes véndese, Vicuña Mackenna 591.

MAQUINA PARA FORRAR ALAMbres y hacer cordones véndese, Vicuña Mackenna 591.

MAQUINA PARA HACER SOUTAche véndese, Vicuña Mackenna 591.

MAQUINA TEJER A MOTOR NUmero 12, $ 3,500 véndese, Vicuña Mackenna 591.

GRAN NOVEDAD, MAQUINITAS calculadoras de las cuatro reglas. Pasaje Matte 40.

CORREAS, POLEAS, DESCANSOS, taladros, tornillos, fraguas, fuelles, bigornias, vendo ocasión, U. Americana 77.

RIELES DIFERENTES TIPOS vendo ocasión, U. Americana 77. 8—F

RIELES, DECAUVILLE, CARROS, calderos, estanques realizo. Sotomayor 41.

TUBOS CEMENTO 70 CT., OTROS materiales vendo. Merced 292.

30.—Muebles. (Compra - venta y composturas)

MUEBLES: OFRECEMOS, CUALquier estilo. Precios muy ventajosos. Entrega inmediata, grandes facilidades de pago. Consulte nuestras condiciones. Fábrica Sociedad Nacional de Muebles y Maderas. Copiapó 1060 entre Prat y San Diego. 20-F.

POR VIAJE, APARADOR, VITRIna, peinador, mármol, rosado, cómoda, mesas, catre, sillas, cuadros. Mapocho 3106. F—7

MUEBLES DORMITORIOS, COMEdores, salones, escritorios, variedad estilos y modelos, roble americano. Precios bajísimos. Grandes facilidades de pago, con entrega inmediata. Especialidad sillas desde 100 pesos docena. Venga consultarse Fábrica Nacional de Muebles. Serrano 398, esquina Cóndor. F 15

OCASION VENDO ESCRITORIO cortina. Cochrane 1224. F-7

VENDO MUEBLES Y PIANO. MApocho 2159. F-7

DE OCASION VENDO MUEBLES dormitorios, salón, espejo grande, sofá, bambúes grandes. Tarapacá 638. 8—F

COMPRAMOS BRONCE VIEJO, PAgamos buen precio. Camilo Henríquez 188. 7—F

ROPERO, COMODA, VELADOR JAcarandá, véndese en $ 430, aparador trinche, vitrina mesa redonda dos tableros y seis sillas véndese ocasión. Gálvez 216.

VENDO AMOBLADO ESCRITORIO, sillón tornillo, paragüero, todo importado, flamante y de roble americano y una alfombra. Rancagua 32.

POR AUSENTARME DE SANTIAgo, vendo medio amoblado estilo inglés, color caoba, tapizado en cuero, mesa de centro, piano parado estudio marca Hertz, tres catres con sommier, un aparador estilo inglés, varias otras cosas. A. Prat 1671, señora de Murguet.

ROPERO, COMODA, VELADOR JAcarandá, véndese $ 400; toilette nogal, $ 170; mesa redonda, dos tableros $ 250; 6 sillas comedor, tapiz cuero, 130. Gálvez 216.

SOMMIER CON PATAS Y MARquesas, composturas y medidas a domicilio. San Pablo 2165. F-8

AMOBLADOS VARIOS ESTILOS, nuevos, vende Porvenir 618. F-8

VENDO OCASION: COMODA RAIZ caoba; guardarropa, cedro $ 80; silla Viena guagua; amoblado escritorio; artículos menaje. Loreto 107.

VENDO APARADOR, TRINCHE, SIllas, sofá. Tratar: 1 a 2. Catedral 1467.

VENDO AMOBLADO COMEDOR. perfecto estado. Baquedano 541.

MUEBLES COLONIALES, CASA especialista. La London. Prat 353.

SALON CORTINAJES TRINCHES, vendo. San Francisco 792.

VENDO UN ESCRITORIO Y UN catre con colchón. Marín 33. 8—F

OCASION ROPEROS, APARADOres. mesa centro, veladores. Huemul 934. 7—F

COMPRO MUEBLES, OFERTAS por cartas, Bascuñán 457.

VENDO MESA DE BILLA Y OTRA de pocker en perfecto estado. Castilla 1701. 9—F

VENDO SEIS SILLAS CAOBA. MAIpú 784. 6-F.

VENDO JUEGO COMEDOR, RENAcimiento, máquina pie Blanca, juego salón felpa, espejo, alfombrado. Casilla 3245.

COMPRE MUEBLES A DOMINGO Sánchez e Hijo y ahorrará un 30 o|o Salón nueva piezas, 320; dormitorio, 900; comedores, 630; escritorio, siete piezas, 290. Muebles coloniales. Fábrica. San Diego 957.

VENDO ALMACEN CON BODEGA frutos del país, venta diaria, $ 500. Situación central comercialísima. local, 1,400 metros cuadrados, grandes galpones, entrada carretones, puede agregarse cualquier industria, hay mucho sitio desocupado, arriendo baratísimo. También permutaría por propiedad dando y recibiendo diferencia en dinero. Capital, 20,000 pesos. San Pablo 2055. 7-F

VENDO URGENTE POR VIAJE, 5 amoblados dormitorios modernos, 600, 700, 800 pesos; [illegible] muebles comedor con vitrina 750 tina baño enlozada, 350; gran cocina económica importada, 250; catres, colchones, muebles, salita, escritorio, mesas, pedestales grandes bambúes en fina. Bascuñán 120.

VENDO UNA ALFOMBRA 4x3

POR AUSENTARME VENDO CAtre, cama completa, peinador, velador, baúl, mejoras, buena entrada. Gálvez 1453.

SALAS, ESCRITORIO GRAN CANtidad de muebles sueltos, realizo. Sazié 2450.

31.—Notificaciones comerciales

CON FECHA TRES DEL PRESENte compré la pensión de Manuel Araya, no respondo por ninguna cuenta.— L. Toro. 9-F

HABIENDO COMPRADO EL NEgocio de la señora Celia González, calle Huemul 764, desde esta fecha, después de tres días, no respondo por ninguna cuenta.— Angel Cufra. 8—F

33.—Oficinas, locales y garages (Ofrecidos y buscados)

ARRIENDASE UN LOCAL PARA garage o industria. Copiapó 1081

NECESITO LOCAL CON HABITAción para taller mecánico de automóviles. Contestar: Serrano 282.— Solís y Reinoso. 7—F

ARRIENDO AMPLIOS BOXES, HErrera 574. Teléfono 96, Estación.

$ 150. ARRIENDASE ALMACEN dos piezas, patio y baño. Cienfuegos 138. F-7

$ 270 ARRIENDO REGIA ESQUINA para carnicería Mastranza 1499.

$ 200 ESPLENDIDA ESQUINA CON habitación, arriéndase Alameda 2500, verla toda hora. F—

LOCAL CENTRAL CON GALPON y habitaciones se arrienda. Tratar: Agustinas 1262. 7—F

ARRIENDASE LOCAL BUENO PAra negocio. San Ignacio 1990.

BUEN LOCAL ESQUINA, DEPARtamento arriéndase Mujica 290.

ESPLENDIDA CASA PARA RESIdencia o industria, arriéndanse. Libertad 41. 7-F

PARA CUALQUIER NEGOCIO arriendo espléndidos locales. San Alfonso 222. 7-F

SE ARRIENDA LOCAL Y VENDEse útiles de carnicería. Carmen 1316. 7—F

SE ARRIENDA BOXES, GARAGE El Carmen, Moneda 2215.

ARRIENDO ALMACENSITO, ELEUterio Ramírez 856. 8-F

SE ARRIENDA GRAN LOCAL 400 metros cuadrados, altos 4 piezas independientes, inmejorable situación, para cualquier negocio, Diez de Julio, números 8 al 20, casi esquina Vicuña Mackena. Tratar: Vicuña Mackenna 165. 9-F

LOCAL DE DOS PIEZAS A LA calle. Tratar. Moneda 1899. 9—F.

LOCAL ARRIENDASE NEGOCIO industria. García Reyes 263. 8—F

BUEN LOCAL PARA INDUSTRIA o bodega arriendo. Ñuble 1317.

ESPLENDIDO LOCAL ESQUINA para cualquier negocio, en medio 9 pasajes, arriéndase. Datos: Andes 2046.

SE ARRIENDA SAN DIEGO 2160, casa adecuada para cualquier negocio. Verla a toda hora.

ESPLENDIDO LOCAL PARA TAller mecánico, automóviles arriendo barato. Libertad próximo Alameda Chacabuco 33.

34.—Operarios para fábricas, talleres, etc. (Pedidos y ofrecidos)

Tipógrafos

IMPRENTA LA REPUBLICA, Bandera 149. Cajistas de obra y remiendo. 7—F

ENCUADERNADORES DE LIBROS en blanco y cajistas de remiendos, se necesitan en Villavicencio 315. 8—F

CAJISTA COMPETENTE SE NEcesita en San Bernardo, Imprenta "La Opinión".

Carpinteros y mueblistas

BUENOS CARPINTEROS PARA Colocar puertas necesito. Tarapacá número 744. 7-F

NECESITO CARPINTEROS DE banco, Santa Rosa 156.

CARPINTERO DE BANCO, ESTUcador yeso necesito. Montevideo 981.

NECESITO CARPINTERO Y ALBAñil enlucidor, Matías Ovalle 178.

CARPINTEROS TRATO NECESITO San Francisco 963.

CARPINTERO COMPETENTE Banco, enmaderación, precísase. Loreto 376.

50 MUEBLISTAS GOTICOS Y PLAnos y tapicero necesito. Bilbao 524, carro 35, Providencia.

MUEBLISTAS COMPETENTES NEcesito. San Diego 1065. F-8

NECESITO CARPINTERO MUEblista. Nataniel 525. 9-F

Costureras, Sastres y Modistas

NECESITO OFICIAL Y COSTUREra sastre. Barnachea 478. F-8

SE NECESITAN OPERARIOS Y operarias para la confección de sobretodos. Sastrería Lozano, San Antonio 493. 9—F

COSTURERAS COMPETENTES EN trabajos bien necesito urgente. Huérfanos 736, of. 10. 7-F

NECESITO COSTURERAS, MAIpú 120. 8—F

BUENAS CHALEQUERAS Y MOzo para mandados necesito Miraflores 150. 7—F

COSTURERAS MUY BUENAS NEcesítase. Vicuña Mackenna 591.

COSTURERAS COMPETENTES EN tejidos punto necesito. San Diego 107

NECESITO BUEN OFICIAL SAStre. Brasil 17. 7-F.

Zapateros

OPERARIAS PARA LA EMPAQUEtaduría del Te Kandegama se necesitan Exposición 1166. 8—F

APARADORAS, DESCARNADORAS y caladoras se necesitan en la Fábrica de Calzado, Amunátegui 914. 8—F

ZAPATEROS COMPETENTES, Luis quinceros, obra completa, se dan materiales. Necesita Gálvez 174. 8-F.

ARMADORES NECESITA FABRICA Calzado, Cuevas 730.

FABRICA DE CALZADO: SE NEcesitan aparadoras, puntilleras máquina izquierda y cortadores de cuero. Lira 965. 9—F

NECESITAMOS CORTADORES DE forros, cueros y aparadoras. Fábrica de calzado, Blanco Encalada 3139. F-9

PLANTILLEROS MUY COMPEtentes necesitamos. Chiloé 1971. 8-F

SE NECESITAN ZAPATEROS BLAK Jotabeche 241. 8—F

NECESITO APARADORAS PARA zapatillas de paño y entacador para tacos de maderas. San Ignacio 1132. 9-F

ZAPATERO EN BLACK, ESTAquillado, taco, suela, necesito Brasil 31. 7-F

ZAPATEROS: TIRADORES DE cortes, asentados de pestañas, aparadoras para paño y zapatilleras para claveteado necesitamos. Rosas 3225. 9-F

Oficios varios

HERRERO, CARROCERO, NECESIto, Recoleta 1312. F—7

NECESITAMOS BUENOS BISELAdores para espejos. Vidriería Giraudo. Pirámide esquina Condell, Valparaíso. 7—F

NECESITAMOS OPERARIAS; DIrigirse Exposición 1166. 8—F

OPERARIO COMPETENTE PARA máquina de golpe, sección suela necesita la Fábrica de Calzado Bascuñán 1230. F-8

HOJALATEROS OBRA LATA blanca necesito Av. Santa María 0180

NECESITO TEJEDORAS A MAquina de lana. Bellavista 469. F-9

SE NECESITA UNA PREPARADOra competente en sombreros de señora. Puente 620. F-7

OPERARIAS PARA LA EMPAQUEtaduría del Té Kandegama se necesitan. Exposición 1166. 8-F

SE NECESITAN BUENAS OPERArias para cajas finas de cartón.— Lira 759. 7—F.

NECESITAMOS DOBLADORA Y TIrador de corte. Fábrica de Calzado. Blanco Encalada 3139. 8—F.

NECESITO OFICIALES TONELEros para hacer barriles de álamos y toneleros. Rosas 2646. 8-F

NECESITO TALLADORES EN maderas, competentes, Santa Rosa 156.

PREPARADORAS PARA SOMBREros de señoras, bien competentes se necesitan. Huérfanos 1823. 8—F.

GASFITER HOJALATERO COMPEtente se necesita, Villavicencio 315. F—8

BORDADORA MAQUINA NECESIto, San Diego 750. 9—F

NECESITO PREPARADORA MUY competente para sombreros, Merced 568. 9—F

NECESITO AYUDANTE Y APRENdiza para los sombreros, Merced 568. 9—F

MAESTRO HERRERO NECESITAse. Mapocho 3155.

PLISADORA MUY COMPETENTE necesítase. Págase buen sueldo. Trabajo continuo. Vicuña Mackenna 591.

SE NECESITA PREPARADORA sombreros para señoras. Catedral 2001 F-8

NECESITO OFICIAL MAQUINISta mueblería. Esperanza 774.

NECESITO APARADORA PARA adentro Recoleta 381.

ALBAÑIL NECESITO. CHACABUco 559.

NECESITO TAPICERO AUTO. ESmeralda 673. 8—F

MECANICO PARA TUTOMOVILES necesita el Garage Central. Rosas 1464.

TALABARTERO NECESITO, DOMInica 307.

ENLUCIDORES, BLANQUEADORES trato necesito. San Francisco 963

TEJEDORAS COMPETENTE QUE tejan máquinas. Doy trabajo a domicilio. Se exigen buenas recomendaciones. San Diego 107.

NECESITO RUEDERO Y CARPINtero de banco, Ramírez 36-A. 9—F

NECESITO OFICIALES CARROCEros, U. Americana 338. 8-F

NECESITO PANADEROS, BASCUñán Guerrero 1085. 8-F

PELETERA COMPETENTE SE NEcesita Teresa 2570 8-F

NECESITO BISELADORES ESPEjos, maletines. Delicias 2542-F. 8-F

NECESITO MARROQUINEROS. — Huemul 1282. 8-F

35.—Oficios y servicios diversos. (Pedidos y ofrecidos)

OFRECESE CHAUFFEUR JOVEN, para Ford, Overland y camión Ford particular. Prefiero alrededores Santiago. Buenas recomendaciones. Irarrázaval 2045. 8—F

Cocineras

BUEN SUELDO, COCINERA NECEsito Estado 141-B. 7-F

COCINERA CON BUENOS INFORmes necesito urgente. Bandera 766 7-F

COCINERA RECOMENDADA, NEcesito, Cochrane 419. F—7

NECESITO COCINERA, CUETO 650 F—7

COCINERA SOLA, RECOMENDADA necesito. Avenida Manuel Montt 879. Tomar carros Bilbao. 7—F

NECESITO COCINERA Y NIÑA para las mesas. Eyzaguirre 1086.— Pensión. 7—F.

COCINERA Y EMPLEADA PARA la mano. Sueldo 50 pesos o más Recoleta 707, esquina Dominica. 7—F

COCINERAS NECESITAMOS, UNIversidad Libre, Plazuela Santo Domingo. 7-F

NECESITO AYUDANTA COCINA — A. Prat 1168. 9—F.

BUENA COCINERA NECESITA matrimonio solo. Marín 382.

NECESITO UNA BUENA AYUDANta de cocina y una niña para las mesas. San Pablo 3327. 8—F.

NECESITO AYUDANTE DE COCIna y una empleada para las mesas Diez de Julio N.o 100. 9—F.

EMPLEADA PARA LA COCINA necesito. Poca familia. Catedral 2648. 8—F.

COCINERA Y NIÑERA RECOMENdadas necesito. Catedral 2219. F-8

COCINERA NECESITO, POCA FAmilia, buen sueldo. Egaña 580, entrando por San Isidro. F-8

FAMILIA CORTA NECESITA EMpleada recomendada, sepa cocinar, sueldo $ 60. Valparaíso 1325. 8-F

NECESITO NIÑA ASEADA QUE sepa cocinar. Molina 961.

COCINERA, NECESITASE CON buenos informes. Merced 632. 8-F

COCINERA SIN NIÑOS NECESIto, Delicias 2440. 9—F

COCINERA COMPETENTE NECESIto, San Alfonso 75.

COCINERA RECOMENDADA NEcesito, Agustinas 2077. 7-F

NECESITO COCINERA, CUETO 535. F-8

COCINERA COMPETENTE NECESIto, calle Manuel Montt 2927. 9-F

Lavanderas

PLANCHADORAS Y POSTICERAS necesita Fábrica de Camisas. Carmen 667 F.

LAVANDERIA PARISETTE, SAN Diego 864. Vendo por poco precio. F—7

APLANCHADORA Y FNERA COMpetente necesito. Trabajo todo el año. Pago bien. Bascuñán 166. 8-F

NECESITAN LAVANDERAS PLAza Hotel, Plaza de Armas. 8-F

LAVANDERAS, POSTICERAS Y camiseras necesita Merced 475. 8-F.

LAVANDERA COMPETENTE NEcesito, San Alfonso 75.

Mozos

NECESITO MOZO Y COCINERA Hotel La Campana, calle Concha y Toro N.o 25. Puente Alto. F-9

SE NECESITA MOZO Y EMPLEAda para comedor con buenas recomendaciones. Huérfanos 1723. 9-F.

Niños

MUCHACHO DE 18 AÑOS, PREFIEro sea del campo. Carrión 1608. 7-F

NIÑO PARA ASEO Y MANDADO: necesita Imprenta Chile. Morandé 767. F-

MUCHACHON PARA MOZO VINEría, sin vicios, necesito. Olivos 72 F-

MUCHACHO PARA MESON QUE tenga buenas referencias, San Diego 902. 8—F

MUCHACHO AYUDANTE JARDInero, necesito, Prado 874. 7—F

NECESITO UN NIÑO DE 12 A 15 años en Lira 27, para los mandados 8—F

NECESITO MUCHACHO PARA ayudar en bodega. Santa Rosa 317. 7-F

NIÑO QUE SEPA ALGO DE COCIna necesito, Madrid 1195, vendo varios muebles.

NIÑO PARA MENSAJERO NECEsito. Ahumada 178. 8—F.

NIÑO PARA BOTICA, SEÑORITA para dirigir casa se necesita. Farmacia Libertad Catedral 2799.

NECESITO MUCHACHON BIENrecomendado para cajero. Tratar: 5 P. M., San Pablo 1117.

NIÑO PARA LLEVAR MALETAS de un punto a otro necesita, vendedor plaza, en Balmaceda 707.

MUCHACHO MANDADOS NECESIto. Freire 644.

NECESITO NIÑO GRANDE PARA mozo, tratar: 1 a 2. Lord Cochrane 178. Casa 7 9-F

NIÑO PARA ATENDER LUSTRIN otro para vender pastillas Exígese decencia. Lastra 152. 8-F

DOS NIÑOS PARA TRABAJO PA [illegible] Serrano 580 8 a 9

NIÑOS NECESITO, MADRID 1002. 8-F

Servicios varios

MUCHACHITA 14 AÑOS BUEN sueldo Bilbao 70 Cerca Alameda. 7-F

JARDINERO COMPETENTE, SOLtero y recomendado, necesito. Chacra San Benito, Avenida Amengual terminación camiones Mapocho Pila F—7

SE NECESITA UN COPERO CON buenas recomendaciones. Merced 812. 7—F

EXTRANJERO, CASADO, BIEN entendido en jardinería y hortaliza ofrécese para cuidar y explotar casa quinta. Off. H. S. "La Nación". F-7

NIÑA MANO, RECOMENDADA necesito. Compañía 2519. 7—F

FOGONERO SE NECESITA PARA motor locomovil en Barraca "La Torre", Vicuña Mackenna 626. 7—F

EMPLEADA FORMAL NECESITO. Jofré 9.

SE NECESITA UNA EMPLEADA, para todo servicio. Gálvez 642, interior 6 8-F

NECESITO NIÑO QUEHACERES casa, recomendaciones. Benavente 308.

EMPLEADA DE PIEZAS QUE SEPA coser necesito Santo Domingo 1681.

PICADORES DE LEÑA NECESITA constantemente la Picaduría Avenida Las Quintas 740. 8-F

NECESITO CARRETELERO SOLTEro para La Cisterna, casa, comida. — Tratar: San Diego 179.

EMPLEADA AYUDAR QUEHACEres casa, sepa algo cocina, necesito con recomendaciones. Andes 2714. 11—F.

SE NECESITA EMPLEADA PARA dos personas. Cueto 579. Tratar: de 10 a 12.

BUENOS EMPLEADOS SE NECEsitan para oficina en Potrerillos. Dirigirse con copias de recomendaciones a S. A. P., Casilla 4057. 9—F

NIÑA DE MANO RECOMENDADA necesito para pensión particular, $ 50 y gratificación. San Antonio 214. F-8

NECESITO REPARTIDOR DE Pan. Providencia 1304. 9-F

NECESITO NIÑERA Y COCINERA Compañía 3030. 9-F

NECESITO PORTERO. MORANDE 899. F—8

EMPLEADA COMPETENTE MAno necesítase. San Diego 110.

NECESITO EMPLEADAS PARA las piezas y comedores. 21 de Mayo 773.

CABALLERIZO NECESITO, DOMInica 307.

NECESITO EMPLEADA 14 A 16 años para cuidar guagua. Santo Domingo 2995.

OPERADOR CON CARNET, SEA electricista, necesítase, Buen sueldo. Gálvez 441. 9—F

PERSONA SERIA, SIN NIÑO PAra el servicio necesito que sepa cocinar. Maestranza 144. 8-F

NECESITO PINTOR DE LETRAS competente. Recoleta 1388.

NECESITO JOVEN APRENDIZ pintor, adelantado, fondos y letras. Recoleta 1388.

CORTADOR HONRADO Y CON recomendaciones necesito. Carnicería, Carmen 497.

NECESITO CORTADOR CARNE.— Diez de Julio esquina San Ignacio

PIANISTA, VIOLINISTA SE NEcesita. Tratar de 11 a 12. Av. Matta 765.

PICADORES LEÑA CON SIERRA necesito. San Diego 1639.

NECESITO NIÑA JOVEN PARA ayudar los quehaceres de casa. San Pablo 3019. 7-F.

NECESITO CARRETELERO PARA bodega, tenga carnet, y cocinera. San Pablo 2055. 7-F

NECESITO EMPLEADA CON NIÑA de 12 años, pago buen sueldo. Delicias 2450.

SEÑORA EXTRANJERA JOVEN, buena presencia, desea ocuparse en casa caballero extranjero, sabe bien cocina. W. . Correo 8.

JARDINERO JAPONES MUY COMpetente se ofrece. Casilla 3288, S. S. 8—F

MUY HONRADA SIRVIENTA MAno 3 personas 45 pesos. Claras 720 7—F.

OFRECESE SEÑORA JOVEN PAra atender casa de caballero o señora sola. Dirigirse por carta a M. J. de M., Correo N.o 2. 10-F

MATRIMONIO OFRECESE PARA campo. Llavero, mozo comedor. Buena cocinera, llavera o piezas. Competentes recomendados. Correo 2. L. A. A. 7-F

NECESITO UN EMPLEADO PARA carretela. Andes 2580. 7—F

NECESITO MUCHACHA CUIDADO guagua, buena recomendación. Catedral 2625. F—7

EMPLEADA PARA TODO SERVIcio con recomendaciones, casa extranjera. Rosas 2440. 7—F

NIÑERA CON RECOMENDACIONES necesito. Compañía 2377. 7-F

JARDINERO ALEMAN COMPEtente en arboricultura, flores, horaliza, se ofrece para el 1o de Marzo. Dirigir quinta criadero o chacra o cualquiera ocupación de confianza.—O. S., casilla N.o 5513 Correo N.o 4, Santiago. 8—F

36.—Pensión en familia

FAMILIA OFRECE BUENAS PIEzas pensión Catedral 2429 7-F

CASA HONORABLE SIN PENSIOnistas, arrienda dos, tres piezas, pensión. Buen baño. Santa Rosa 94. F

CASA FAMILIA ARRIENDA PIEzas a matrimonio honorable. San Pablo 1265 7—F

EN CASA DE FAMILIA SE DA PIEza con pensión a señora honorable. Huérfanos 2136.

FAMILIA EXTRANJERA, Arrienda a persona distinguida pieza bien amoblada, pensión, baño. Cinco minutos centro, informarse Lunes Pasaje Matte 41. 8-F

ARRIENDO PIEZAS CON O SIN pensión, en casa familia sin pensionistas. Rosas 1175. 8-F

CASA RESPETO EXCELENTE pensión mesa. Precios módicos. Brasil 758. Chalet 12. F-8

EN FAMILIA, OFREZCO PENSION a niñitas y niños de provincia, Liceo cerca. — María de González Santiago. Ñuble 650.

FAMILIA ARRIENDA PIEzas a matrimonio honorable. San Pablo 1265 8-F

FAMILIA HONORABLE OFRECE piezas pensión Santa Rosa 420

NECESITO PIEZA AMOBLADA con pensión, en casa de familia en Providencia o Ñuñoa. Dirigirse a Nataniel 537. F—8

FAMILIA HONORABLE OFRECE piezas pensión Serrano 244. 9—F

CASA QUINTA PIEZA AMOBLADA con espléndida pensión, $ 300 mensual. Maestranza 788.

BARRIO RECOLETA, CASA FAMIlia honorable ofrece pensión con o sin pieza Lastra 670 9-F

EN CASA RESIDENCIAL EXTRANjera, confort moderno y excelente comida, se arriendan espléndidos departamentos Santo Domingo 550 frente Parque Forestal. 9-F

ARRIENDO PIEZA CON BALCON única, a persona seria, casa poca familia. Gálvez 316. F-8

PENSION EN FAMILIA CON SIN pieza. Echaurren 85. 7-F

37.—Permutas en general

VENDO, PERMUTO DOS GONDOlas Republic buen recorrido, precio ocasión. Pérez Valenzuela 300. Providencia.

38.—Préstamos e hipotecas

DINERO FACILITO SOBRE HIPOteca interés 9 o|o anual. Daniel Laurel, Huérfanos 1235. 8-F

39.—Propuestas

PROPUESTAS PUBLICAS. — SOLIcítanse para proveer de los siguientes artículos hasta por las cantidades que se indican, para el Cuerpo de Gendarmería de Prisiones: 500 uniformes de loneta; 1,023 uniformes de paño, 100 fundas de colchón y almohadas, 2,946 pares de calzado tipo "Good Year", 200 frazadas, 30 uniformes sobre medida, 80 capotes de paño, 100 esclavinas impermeables 100 mantas de castilla, 40 banderas nacionales, 110 catres dobles, 50 pistolas "Star", 50 cartucheras y baleros, y 1,000 cinturones con cartucheras y tahalíes. Bases y antecedentes, en la Comandancia del Cuerpo (Ministerio de Justicia), de 2 a 5 P. M., diariamente. Se abrirán el Viernes 12 del presente mes, a las 3 P. M., en la misma oficina Los interesados deberán retirar de la Intendencia del Cuerpo un ejemplar de las bases y antecedentes, que acompañarán firmados a su respectiva propuesta. — El Comandante. 13-F

AVISO.—FABRICA Y MAESTRANzas del Ejército.—Pídense propuestas públicas cerradas por trescientas (300) suelas bayas planchadas Las propuestas se abrirán el 11 del presente, a las 3 P. M. Bases y antecedentes en la Sección Almacenes Avenida Pedro Montt 1606. 7—F

PROPUESTAS.—SOLICITANSE propuestas para la venta de papeles inútiles extraídos de las oficinas de la Dirección de Correos y Telégrafos. Datos en el Departamento de Contabilidad y Control.—El Director General. 10—F.

EDWARDS HERMANOS

VALPARAISO — AVENIDA BRASIL 234

IMPORTANTE REMATE

DE 160 PIEZAS CASIMIRES

EN VALPARAISO

SALVADOS DEL INCENDIO DE LA FABRICA DE TEJIDOS DE LANA

El Martes 9, a las 2½ P. M.

remataremos, AL MEJOR POSTOR, 160 PIEZAS DE CASIMIR con 8,000 metros, de pura lana para hombre y señoras. CASI TODO ESTA EN PERFECTO ESTADO.

NOTA. — TODA COMPRA DEBERA GARANTIZARSE CON EL 20% DE SU VALOR EN DINERO EFECTIVO.

Faxon y Ernesto Edwards.
Martilleros Públicos y de Hacienda

40.—Profesionales

CONDOR 1158. CASA ANTIGUA Unica especialista zurcidos invisibles. Jersey, viraduras, hechuras, transformaciones. F—12

COBRANZAS COMERCIALES Y todo documento de plazo vencido, cánones de arrendamiento, haciendo gastos sin cobrar honorarios si no se obtiene éxito, juicios civiles criminales, apelaciones provinciales, atiende abogado oficina de Ramón del Río, Bandera 552, casilla 2313, teléfono 3599.

CONSTRUCTOR: OFRECESE A LOS señores arquitectos e ingenieros, como conductor de obras, también a particulares para dirección Administración. Población Huemul,— Waldo Silva 2176.

CONSTRUCCIONES MODERNAS sistema Manfredini, indestructibles, higiénicos, económicos. Arquitecto. Casilla 3941

JUICIOS CRIMINALES, CIVILES, posesiones efectivas, etc., atiende diariamente durante el feriado el abogado Jaramillo Arteaga, anticipando fondos según convenio. Consultas: Huérfanos 1223, oficina 7. 9-F

DUEÑOS DE PROPIEDAD ENCARguen sus trabajos de pintura al antiguo y acreditado taller, San Alfonso 34. 8—F

ZURCIDOS INVISIBLES, NOTAble zurcidor japonés. Especialidad única Especialidad viraduras. Transformaciones perfectas. San Diego [illegible] Teléfono 667. No confundirlo, se evitará molestias Señal: letrero luminoso. M-14

41.—Prendas de vestir

[illegible] 12 metro. Sección Sastrería hechuras trajes. 70. rezagados. 75 vestones alpaca, sobretodos baratísimos facilidades local propio. Vicuña Mackenna 1080. Feb 9

LA CASA AZUL COMPRA ROPA usada a domicilio. Diríjanse por carta: Casa Compra-Ventas, San Diego 952. 8-F

COMPRO UNIFORME OFICIAL policía Juan Vicuña 1405. 7—F.

42.—Personas buscadas

AL SEÑOR CESAR DE LUIGI MArradi se le necesita con urgencia Bandera 766. 7-F

DESEO SABER MERCEDES PAvez Pérez, su hermano Juan Pavéz Pérez Recoleta 1402, Santiago. F—

A LUIS DE LA VEGA, QUE VIVE en Pío X, lo necesitan Irarrázaval con Montenegro. 7—F

DESEO SABER DE MI HIJO MIguel Cordero, su padre Ramón Cordero, calle Dardignac N.o 501. Santiago. 7—F

LUIS VASQUEZ, ARRENDATARIO Gay 1730 [illegible] urgentemente. 7—F.

SE DESEA SABER DE AGUSTINA Consuegra Rivero, que se extravió de su casa San Pablo 2410. Doy el presente aviso antes de presentarme a la justicia. Dirigirse Correo N.o 16 a M. B.

43.—Profesionales pedidos y ofrecidos

BOTICA Y DROGUERIA "EL INdio" casilla 15, Loncoche necesita farmacéutico; prefiérese recién titulado Dirigirse a su dueño. Dario Zañartu indicando referencia y sueldo que se pretende 4 M

SEÑORITA FARMACEUTICA NEcesita. San Diego 1251 F-8

NECESITO FARMACEUTICO PAra Curicó Buen sueldo. Tratar: Lira 988 1 a 4. 8-F

45.—Rodados, accesorios y caballos. (Compra y venta)

SE VENDE UN CARRETON LEchero, barato, en buen estado, verlo San Alfonso N.o 1115. 7-F

SE VENDE UNA GOLONDRINA aperada. Río Janeiro 333. 8-F

CAMION REPARTO, DOS RUEDAS muy sólido, vendo ocasión San Diego 1639. 7—F

CABALLO GRANDE TIRO SOLO garantido vendo de ocasión. Carrión 1608. 7-F

VENDO CARRETELA APERADA, barata. Cóndor 1040. F-8

SE VENDE CARRETON, FONDO asfaltador con herramientas. Maipú 3002. 7—F

BICICLETA PEDAL LIBRE 150 pesos, dos catres, una lámpara vendo. Victoria 588. 7—F

VENDO COCHE DOS RUEDAS MUY firme con arneses, Ecuador 4098.

VENDO CARRETELA CON CABAllo por no poder trabajar Santa Isabel 323. 9-F

VENDO CABALLO PERCHERON nuevo, diestro de todo trabajo. Chacabuco 968.

VENDO LINDO CABALLO PERCHErón de tiro, fundo "La Cisterna". Paradero Villa Italia.

SE VENDE UNA CARRETELA, CAlle Dolores 903.

CARRETELA LECHERA VENDO. Matta 274. F-8

DE OCASION VENDO PALTO DE Nutria negro y varios muebles. Herrera 626. 8-F

MOTOCICLETA "TRIUMPH" VENdo garantida. San Diego 1932.

"El Tattersall"

En la FERIA que se efectuará

El Lunes 8

entre otros lotes de ganado gordo y para engorda

Se Rematarán:

NOVILLOS GORDOS llegados de Carahue y Chillán.
VACAS GORDAS llegadas de Temuco, Sagllue, Río Claro y San Fernando.
BUEYES GORDOS llegados de Teno, Quinta y San Fernando
20 CARNEROS LIGUANOS y 20 OVEJAS LIGUANAS llegadas del fundo El Retiro de Pudahuel.

EL GERENTE.

REMATE DEL MENAJE DE CASA

DEL SEÑOR HUMBERTO GALVEZ

MARTINEZ DE ROZAS 3640

Hoy Domingo 7, a las 2 P. M.

HAY

SALON.—Piano vertical, amoblado tapiz lana y seda, espe alfombra una pieza, estatuas, cuadros, cortinas, mesa dorada, ado nos, etc.

ESCRITORIO.—Escritorio ministro estante roble, sillón gi rio, sofá y sillones pergamoid, máquina escribir, libros, ti choapinos, etc.

COMEDOR.—Aparador y dos trinches, mesa correderas, si manteles, carpeta nueva, servicio loza, id. plaqué para té, pla cristales, tetera eléctrica, mesas, silla guagua, etc.

TRES DORMITORIOS de uno y dos cuerpos. catres bronce, fierro, peinador, colchones lana, almohadas, servicio lavatorio, ca tre niño, sillas, mesas, etc.

VARIOS.—Tina de baño fierro enlozado, cocina económica, les cocina, plantas, amoblado mimbre y demás a la vista.

HUGO ANTOLIN
SAN ANTONIO

FERIA SANTA ROSA

FERIA PARA CERDOS Y CORDEROS

SANTA ROSA 2250, ESTACION SAN DIEGO, TEL. 17 SAN

REMATE LOS MARTES, A LAS 2 P. M.

El ganado debe embarcase a Feria Santa Rosa, Estación San Diego y la correspondencia dirigirse a Santa Rosa 2250. Dirección telegráfica: FERCERDOS.

TENEMOS ANUNCIADOS PARA EL MARTES 9 DEL PRESENTE TRESCIENTOS CORDEROS DE LA HACIENDA BUCALEMU

CABALLOS DE TIRO VENDE CHAcra La Pirámide, carros Lo Ovalle, paradero 12.

CARRETONES VINEROS VENDE chacra La Pirámide, carros Lo Ovalle, paradero 12.

COCHE 2 RUEDAS, LLANTAS GOma, arneses vendo. Maestranza 918.

CARRETON CUATRO RUEDAS, cerrado, especial reparto carnicería, bodega vino, muy sólido regalo por última oferta: 550. General Velásquez 31-A.

BONITO CABALLO DE TODO TRAbajo, vendo, Germán Riesco esquina Barboza.

SE VENDE MOTOCICLETAS HARley Davidson, triciclo para reparto, en perfecto estado. San Pablo 2484. 7-F

46.—Radiotelefonía

SE VENDE EN $ 950, POR CAMBIO de domicilio, instalación completa Receptor Telefunken, alto parlante Western Electric, todo con baterías regenerables, audiones nuevos. —Rafael Amiot. Nataniel 164. 13-F

47.—Servicios y cosas útiles para familias

¡¡MELENAS!! ESPECIALIDAD EN cualquier estilo, dos pesos. Castro 596. 7-F

SEÑORITA VEASE ATRAYENTE usando pestañas postizas. Rosas 1615. Casa 12. 7—F

ONDULACION MARCEL $ 3.00 Corte 2.00. Rosas 948. 7-F

PIELES, CURTEN, CONFECCIOnan. Agustinas 2005, entre Brasil y Cienfuegos. 7—F.

VENDO OCASION COCHE CUNA y silla comedor guagua. Maestranza 255. F-7

¡SEÑORAS! ¿ESTA INTERESADA por adquirir máquina Singer? Solicite precios, condiciones. Agujas, aceite, repuestos. Composturas esmeradas Barniz. Reparaciones completas en máquinas de coser. Clases gratuitas de bordados en máquina Singer. Recíbense trabajos de bordados. Independencia 334.

VENDESE LINDOS CHOAPINOS, elegantes mantas viaje, varios artículos fantasía. También perro fina raza. San Francisco 569. 8-F

SEÑORAS, SEÑORITAS Y NI no se olviden que "El Fénix" su especialidad en hechu formaciones de sombreros. ofrecemos las últimas noveda flores fantasías y sombreros ños. Realización de horma timbo, tagal, ramallé y seda sen a visitarnos y se conven Alameda 2546.

52.—Socios capitalistas industriales. (Pedidos ofrecidos

NECESITO SOCIO CON pesos para mayor impulso ind establecida de grandes utilid Dirigirse por carta Sociedad Comercial, Estado 33.—A. C.

NECESITO SOCIO ENTENDIDO abarrotes y cantina, buena situ para dar impulso negocio estable San Pablo 4801.

SOCIO CON CAPITAL; SOY ventor de un medicamento, sirve ra muchas clases de enferme quita cualquiera dolencia antes 20 minutos. Tengo buenos certif dos. Dirigirse, Correo No 6, Rabello.

48.—Utiles agrícolas de aserraderos. (Compra y venta)

VENDESE DE OCASION, EN PERfecto estado. 4 carretas grandes chicas. 3 camarones, 2 bancos peadores, 2 partidores, 3 motores 14, 12 y 8 HP. y varios útiles rigirse: Prado y Vallente San nando

54.—Veraneo

GRAN HOTEL MIRA MAR Chilemu.—Precios módicos, servicio esmerado, cocina de primer orden Menaje nuevo, auto, biógrafo puesta. Compañía Variedades llermo Larenas.

VALPARAISO, COCHRANE frente Estación Puerto, departamentos amoblados excelente la, días meses.

VERANEO: ARRIENDASE CASA Tiltil. Tratar, Tesorero Municipal en Tiltil.

EN VIÑA ARRIENDASE CONFORtables piezas pensión. Tratar: Rosa 803.